Mercoledì 25 Maggio 1983

STAMPA SERA

QUOTIDIANO D'INFORMAZIONI - TORINO, VIA MARENCO 32 - TEL. (011) 65.681 - CODICE DI AVVIAM. POSTALE 10126 - SPEDIZIONE IN ABBON. POSTALE (GRUPPO 1/70) - LIRE 500 (ARRETRATI IL DOPPIO)

Sporting Chiude!!

e saluta Torino con la più grande svendita del secolo!

Abbigliamento uomo, donna, bambino, articoli sportivi

Sporting

EFFETTUATA COMUN. LEGGE 80

c.so Garibaldi 8 Str Torino tel. 54 44 64

TORINO

Novelli sindaco 34 voti

• PAGINA 5

MERCOLEDI' 25 MAGGIO - ANNO 115 - N. MERO 138

Quarantamila al seguito dei bianconeri, milioni davanti alla tivù

LA JUVE-ITALIA CHIAMA DA ATENE

Stasera (alle 20,15) il grande match che si chiama Europa

JUVENTUS		AMBURGO
ZOFF	1	STEIN
GENTILE	2	KALTZ
CABRINI	3	WEHMEYER
BONINI	4	JAKOBS
BRIO	5	HIERONYMUS
SCIREA	6	GROH
BETTEGA	7	MILEWSKI
TARDELLI	8	VON HEESEN
ROSSI	9	HRUBESCH
PLATINI	10	MAGATH
BONIEK	11	ROLFF

Arbitro: **Rainea**

COSI' ALLA FINALE

Juventus ed Amburgo si affrontano questa sera per la finale di Coppa dei Campioni. Entrambe le squadre arrivano a questa partita dopo aver eliminato formazioni di tutto rispetto: la Juventus si è sbarazzata dell'Aston Villa, detentrice del trofeo europeo.

JUVENTUS

- Hvidovre (Danimarca)-Juventus 1-4. Juventus-Hvidovre (Danimarca) 3-3.
- Standard Liegi (Belgio) - Juventus 1-1. Juventus-Standard Liegi (Belgio) 2-0.
- Aston Villa (Inghilterra) - Juventus 1-2. Juventus - Aston Villa (Inghilterra) 3-1.
- Juventus - Widzew Lodz (Polonia) 2-0. Widzew Lodz (Polonia)-Juventus 2-2.

AMBURGO

- Dinamo Berlino (Germania Est)-Amburgo 1-1. Amburgo-Dinamo Berlino (Germania Est) 2-0.
- Amburgo-Olympiakos (Grecia) 1-0. Olympiakos (Grecia)-Amburgo 0-4.
- Dinamo Kiev (Urss)-Amburgo 0-3. Amburgo-Dinamo Kiev (Urss) 1-2.
- Real Sociedad (Spagna)-Amburgo 1-1. Amburgo-Real Sociedad (Spagna) 2-1.

4 pagine da Atene

• La partita sarà trasmessa in diretta dalla Tv sulla Rete 2 a partire dalle 20,10. La radiocronaca verrà diffusa da Radio Uno con inizio alle ore 20,10.

• Il regolamento della Coppa dei Campioni non contempla più l'eventuale ripetizione della finale. In caso di parità dopo i 90' regolamentari, verranno giocati due tempi supplementari di 15' l'uno. In caso di ulteriore parità, si ricorrerà ai calci di rigore.

La tragedia di Tresenda continua

• PAGINA 15

Asti: bambini avvelenati

• PAGINA 15

La strage di Salò: 14 morti

• PAGINA 14

Agnelli: la salute della Fiat

• PAGINA 25

(FOTO FRACCHIA)

Mentre il Nord continua ad essere tediato dalla pioggia,

CRONACHE DELLA SETE

COSENZA — A Trebisacce aspettano l'acqua da tre anni. Non piove, ma sanno perché: «*C'è una modificazione climatica e la siccità ne è una conseguenza. Sull'Italia meridionale una accentuazione del clima mediterraneo provoca periodi estivi molto secchi ed inverni scarsamente piovosi. La causa? Le correnti atmosferiche occidentali che determinano appunto un clima accentuatamente mediterraneo*».

La spiegazione è del professor Michele Colacino, direttore dell'Istituto di fisica dell'atmosfera. Ma a Trebisacce non sono egualmente soddisfatti: il paesaggio, dopo centinaia di giorni di continua siccità, ha mutato colori, atmosfera; vanificato prospettive, posti di lavoro; bruciato denaro, speranze.

Come Trebisacce, tutto l'Alto Cosentino; come Cosenza tutta la Calabria. L'erba cresce gialla, sulle zolle bruciate. Anche la terra sembra avere il respiro affannoso: è il regno della cicala.

«*Succede ogni venti, venticinque anni. Due o tre, o quattro estati. Siamo alla terza. Forse ancora non è finita!*» esclama Pietro Fuda, ingegnere, responsabile dell'ufficio gestione delle acque della Calabria, un ente che fa capo alla Cassa per il Mezzogiorno.

Intanto, in attesa che il ciclo infernale si concluda come nei racconti dei padri, si stilano i primi bilanci: più di cento miliardi perduti. Raccolti bruciati; allevamenti smembrati; piante rinsecchite; futuro incerto. La giunta regionale si è riunita ed ha chiesto il riconoscimento dello stato di calamità.

«*Ma si tratta di agevolazioni creditizie. Qui c'è da salvare invece una cultura, una tradizione, l'attaccamento alla terra delle nostre genti. L'allevatore preferisce vendere i bovini, piuttosto che penare per l'acqua o il foraggio. In Calabria non ci sono grandi impianti; grandi stalle. Dieci, venti capi in aziende di conduzione familiare che, non affrontando il problema razionalmente, finiscono con lo smembrarsi. Così si vende sottocosto. Con il denaro perso se ne va anche l'amore per il proprio lavoro*», dice Nicola Folino, capo della segreteria all'assessorato regionale all'agricoltura.

Emergono specificità sommerse di un problema squisitamente tecnico. «*Questa è una regione con un'elevata solarità d'estate e con un alto tasso di piovosità in inverno; tuttavia spreca abitualmente l'acqua, gli invasi sono insufficienti ed il liquido finisce a mare o si perde nel sottosuolo*», rileva Vincenzo Marone, direttore del dipartimento difesa del suolo dell'Università di Calabria.

E' un aspetto comune al Sud assetato. Dice il professor Roberto Passino, direttore del progetto finalizzato ambiente del Cnr: «*La siccità non si combatte dall'oggi al domani. C'è da stilare un piano delle potenzialità, l'esatta conoscenza delle condizioni idrologiche del luogo. Solo così è possibile combattere la siccità. Nel Sud, invece, il problema tocca aspetti drammatici: c'è da augurarsi che un lavoro razionale sulle risorse idriche, sia per lo sfruttamento che per la canalizzazione delle acque, possa in tempi brevi risolvere una situazione estremamente disagevole*».

E i disagi non sono solo di natura economica. Interi paesi ricevono l'acqua poche ore la settimana, come i quartieri più poveri dei capoluoghi, costretti a vivere nel perenne disagio in attesa del definitivo collaudo degli acquedotti ed invasi faraonici.

«*Forse, se riusciremo ad abbreviare i tempi, tutti i problemi dell'approvvigionamento idrico di Cosenza finiranno col prossimo giugno; quando entrerà in funzione l'acquedotto di Abbatemarco. Una tappa importante per il progresso della Calabria*», commenta Pietro Fuda.

Ma intanto le malattie infettive raggiungono livelli da Terzo Mondo. Cosenza guarda con fiducia al prossimo giugno, e Catanzaro, Reggio Calabria? A Catanzaro i problemi non sembrano molti, almeno in tempi normali. Ma con questa siccità! Manca la sicurezza dell'accumulo. In un prossimo futuro, però, scorrerà l'acqua del Passante...

A Reggio non rimane invece che appellarsi ad una speranza: la conclusione della maledetta siccità. Da solo l'acquedotto Tuccio non ce la fa ad assicurare l'approvvigionamento idrico della città e il ricorso alle acque della fiumara è sempre stato la tradizionale soluzione di un problema antico e trascurato. Da troppo tempo però le fiumara non conoscono stagioni di piena e per i reggini si prospetta la certezza di una nuova estate all'asciutto. Su cui aleggia la sibillina previsione dell'ingegner Fuda: «*C'è da scommettere che la falda acquifera si abbasserà ulteriormente*».

Una realtà del resto facilmente prevedibile: «*Un'occhiata ai dati dell'Osservatorio meteorologico di Oriolo Calabro: da tre anni siamo sotto i minimi storici. Nella piana di Sibari, dove di irrigazione proprio non si parla, ettari ed ettari di grano ridotti a stoppia bruciata si susseguono a perdita d'occhio!*», testimonia Paolo Gangemi dell'Unione agricoltori di Cosenza.

E se il danno nella produzione di grano è quantificabile in un terzo, con punte anche del cinquanta per cento, quasi del tutto scomparsa è quella degli ortaggi (praticamente zero la produzione della tradizionale coltura dei piselli). Danni notevoli si prevedono inoltre nella produzione degli agrumi: cresceranno piccoli ed asciutti, praticamente non commercializzabili. Anche le ciliegie sono rinsecchite; pomodori ed angurie stentano a crescere; gli allevamenti di polli (nella regione ve ne sono anche di 50 mila capi) rischiano grosso: si temono morie ed epidemie. Lo scorso anno i danni furono per miliardi; più di un allevamento risultò completamente distrutto.

L'assessorato regionale all'agricoltura, retto dal democristiano Giuseppe Aloise, ha aguinzagliato intanto per la regione i suoi tecnici. «*Fra tre o quattro giorni avremo un quadro esatto della situazione. Conosceremo la portata dei danni, provincia per provincia. Per ora siamo in grado di quantificare solo quelli di Cosenza: 57 miliardi che vanno aggiunti ai precedenti*», dichiara il dottor Folino.

Questo per consentire l'applicazione delle leggi 374 e 590. Quattrocento miliardi all'anno per risarcire i danni provocati da disastri naturali. Poche lire che non riusciranno a risanare le ferite di un Sud ormai da troppo tempo all'asciutto.

Crisostomo Lopresti

- A Trebisacce aspettano l'acqua da tre anni
- Dicono gli esperti: «C'è una modificazione climatica e la siccità ne è una conseguenza. Nell'Italia meridionale una accentuazione del clima mediterraneo provoca periodi estivi molto secchi ed inverni scarsamente piovosi»
- Come Trebisacce, tutta la Calabria
- Racconta la gente sgomenta e rassegnata: «Succede ogni venti-venticinque anni. Due o tre o quattro estati di seguito senza una goccia. Questa volta siamo alla terza»

Quest'anno a Napoli niente emergenza: l'acqua non mancherà

NAPOLI — *Se non vi saranno ostacoli e decisioni dell'ultima ora con dirottamento del flusso idrico verso zone di alto interesse turistico questa estate non si dovrebbe ripetere il dramma della penuria di acqua, i giorni della grande sete. Ad eccezione di «piccole zone di permanente disagio» può dirsi scongiurata la situazione di emergenza che lo scorso anno nei momenti di maggiore calura (luglio, agosto, settembre) vide i rubinetti a secco funzionare a fasi alterne.*

Sul fronte dell'acqua si registra un clima di ottimismo. La siccità che ha colpito il Sud con danni di miliardi all'agricoltura avrebbe risparmiato la Campania. La notizia è confortante. Da più fonti viene confermato che non esiste precarietà né vi sono motivi di credere che potranno essere adottate misure impreviste ed impopolari. I prossimi mesi estivi si preannunciano sotto buoni auspici, all'insegna dell'acqua a volontà anche se le analisi sui livelli delle precipitazioni avvenute durante l'inverno non fanno pensare a una copiosità eccezionale.

Gli esperti del ramo confermano che la carenza idrica si è attenuata e che i timori di dover rivivere la grande sete sono infondati. In sette-otto mesi la situazione si è ribaltata. Cos'è intervenuto a modificarla? Alcune opere di alta ingegneria idraulica sono state realizzate a tempo di record, una distribuzione perfezionata e controllata secondo più equi criteri ma soprattutto un'attenta politica, la volontà di arginare un problema che si presentava gravissimo e che aveva pesanti conseguenze sull'economia della nostra regione.

Sono questi gli elementi su cui poggia l'ottimismo. Tuttavia non è detto che vada bene dappertutto. Resta soprattutto in provincia in alcune aree d'intensa urbanizzazione il grosso problema di dover conciliare le esigenze di una popolazione cresciuta in fretta e mal distribuita sul territorio con le risorse idriche. Un esempio: Alzano, comune della cinta cittadina nell'area della zona industriale. La situazione idrica è allarmante, di estremo disagio. Da cinque-sei giorni dai rubinetti installati nelle abitazioni non fuoriesce una goccia d'acqua. La gente in preda a rabbia ed esasperazione è scesa in piazza. Ha attuato blocchi stradali, ha incendiato, ha espresso nervosismo e malessere con aspre manifestazioni di protesta.

Va meglio invece lungo l'intera fascia costiera e nelle isole, località di richiamo turistico, di migliaia di presenze nei mesi estivi e si sa che l'acqua più del mare e del sole è un bene fondamentale per prolungare il soggiorno ai forestieri che hanno scelto il Sud come meta delle loro vacanze.

Anche nella penisola sorrentina ottimismo e fiducia prevalgono. Nessuna limitazione precisa, nemmeno nelle ore notturne come accadeva fino a qualche anno fa. La domanda: «Come va la situazione idrica ad Ischia e Capri? *incontra risposta soddisfacente:* «Per noi non costituisce più un problema — *afferma il vicesindaco di Capri Coppola* — da quando è stato inaugurato l'acquedotto sottomarino dell'isola la grande sete è solo un ricordo. Tanto che stanno scomparendo tutte le cisterne che fino a qualche tempo fa erano accessori indispensabili nelle abitazioni».

«La situazione dovrebbe migliorare — *conferma il sindaco di Ischia, Vincenzo Mazzella* — alcuni lavori di perfezionamento a livello di distribuzione sono stati realizzati. Finora abbiamo usufruito di 22 mila metri cubi giornalieri portati nell'isola da condotte sottomarine e speriamo di aumentare il flusso. In questi giorni si è proceduto all'appalto per la posa di una terza condotta...».

Per far fronte all'enorme richiesta nei periodi di luglio e agosto — nello scorso anno Ischia ha toccato circa quattro milioni di presenze — si pensa di utilizzare l'acqua termale di cui è ricco il sottosuolo.

A Napoli, si registra un netto miglioramento rispetto allo scorso anno. La Cassa per il Mezzogiorno ha realizzato alcune opere nella rete idrica e non ci dovrebbero essere periodi di magra.

«Purtroppo — dice l'avvocato *Alfonso Cecere presidente dell'Aman (l'azienda dell'acquedotto municipalizzato)* — abbiamo comuni che sono regolarmente serviti dal nostro acquedotto ed altri dalle strutture gestite dalla Cassa per il Mezzogiorno. Una distribuzione a scacchiera non omogenea sparsa tra l'Irpinia e il Sannio che pregiudica la normale erogazione idrica. Adesso, inoltre, le competenze in materia sono passate alla Regione e questo non ha contribuito a fare chiarezza. Noi siamo disponibili ad operare per un'azione di servizio idrico in Campania e a sanare queste sfasature che sono a tutto danno dell'utente».

Adriaco Luise

in Sicilia e in Calabria nessuna precipitazione da mesi, in certe zone da anni: una calamità

IN UN MEZZOGIORNO SENZ'ACQUA

- In tutti i 387 Comuni siciliani s'avverte il peso di una situazione che di giorno in giorno, con l'avanzare dell'estate, si fa grave
- Intanto, scattano i piani di emergenza, i razionamenti, i turni, le code estenuanti davanti alle fontanelle e l'acqua viene chiamata «prezioso liquido», quasi fosse champagne
- Alla siccità sempre più minacciosa fanno riscontro mille polemiche: e in molti denunciano che l'acqua in realtà c'è ma non la si sfrutta, perché non si costruiscono impianti idonei, mentre si arricchiscono smisuratamente i proprietari dei pozzi
- La situazione nelle varie città: acqua per due ore una volta la settimana ad Agrigento, poche ore di erogazione al giorno per Palermo, guasti agli acquedotti di Catania e Caltanissetta, acqua «che non si deve bere» a Trapani; e infine Enna, più disastrata di tutte, tanto che l'anno scorso, a causa dell'inquinamento, si diffuse l'epatite virale

PALERMO — Si dannano i siciliani senz'acqua. La siccità nell'isola è come una maledizione biblica. Non piove da mesi, in alcune zone addirittura da due anni (come in larghe fasce della provincia di Agrigento). Praticamente in tutti i 387 Comuni della grande isola del Mediterraneo s'avverte il peso di una situazione che di giorno in giorno, con l'avanzare dell'estate, si fa grave. E scattano i piani d'emergenza, i razionamenti, i turni, le estenuanti code davanti alle fontanelle e ai bevai. Ampi — come sempre — i gesti d'impotenza, allargano le braccia sindaci, assessori, presidenti degli enti direttamente o indirettamente interessati al problema dell'acqua che da queste parti ancora viene chiamata, come nell'antichità, «prezioso liquido», quasi fosse champagne.

Tre anni fa suscitò clamore l'iniziativa del cardinale Salvatore Pappalardo, l'arcivescovo di Palermo che lotta contro la mafia e si batte perché la capitale dell'isola finalmente si sollevi dal torpore e dalla miseria. Il porporato infatti, in cattedrale, durante un solenne rito, recitò la «speciale preghiera per l'acqua» e intonò salmi assieme a una folla di fedeli assetati. Adesso è monsignor Giuseppe Bommarito, il vescovo di Agrigento, la città meno rifornita d'acqua di tutta la Sicilia, a tuonare indispettito: «Il problema dell'acqua è drammatico, la città deve vergognarsene».

Viene denunciato con toni polemici che l'acqua in realtà c'è, ma non la si riesce a sfruttare perché non si costruiscono gli impianti idonei, perché gli appalti e l'esecuzione delle opere pubbliche si trascinano per anni e anni in modo da far scattare «regolarmente» i meccanismi redditizi della revisione prezzi. Una conduttura che, poniamo, deve costare dieci alla fine dei lavori sarà costata cinquanta e anche cento. Anche in questo modo nella Sicilia, dove le «cronache della sete» riempiono i giornali e fanno clamore, riescono ad arricchirsi smisuratamente gli «scelicchi» dell'acqua: proprietari di pozzi (14 sono stati requisiti in febbraio a Palermo dal prefetto e alto commissario contro la mafia, Emanuele De Francesco), mafiosi che nel tempo avevano visto aumentare in progressione geometrica il loro «prestigio», impresari esperti in costruzioni idriche. Ora a tutto questo si tenta di porre rimedio e quindi va a finire che il «problema acqua» viene affrontato anche con la legge antimafia.

Acqua per due ore ogni sei-otto giorni ad Agrigento, turni drastici anche a Palermo con l'erogazione limitata ad alcune ore durante il giorno; Catania e Caltanissetta spesso alle prese con guasti agli acquedotti; Trapani, dove da mesi il sindaco Erasmo Garuccio ha emesso un'ordinanza che proibisce ai cittadini di bere l'acqua che sgorga dai rubinetti; Messina, dove i lavori per la nuova rete idrica stanno costando svariati miliardi («risolveremo definitivamente il problema antico della sete, faremo presto», assicura il sindaco Antonio Andò); Ragusa e Siracusa, dove acqua ce n'è forse un po' di più ma dove comunque non si può certo aver motivo per stare allegri; Enna, infine, dove si registrano «punte» disastrose e dove l'anno scorso a Piazza Armerina vi furono oltre 150 casi di epatite virale dovuti all'acqua inquinata distribuita nella cittadina di 30 mila abitanti.

Dunque sete, sporcizia, malattie. Strade luride, tassi molto elevati di malattie infettive come la dissenteria, epatite, dermatiti, pediculosi: roba da Terzo Mondo.

Il ministro dell'Agricoltura, Calogero Mannino, nato all'Asmara, ma cresciuto a Sciacca, grosso centro termale, turistico e peschereccio dell'Agrigentino, nella fascia meridionale dell'isola affacciata sul Canale di Sicilia che fronteggia l'Africa, dice: «Dobbiamo riuscire ad irrigare un milione e duecentomila ettari di terre nel Sud assetato». Proprio a Sciacca l'acqua viene distribuita per sole due ore, un giorno sì e uno no. Come quasi tutti gli altri siciliani, gli abitanti di Sciacca hanno negli alloggi grandi serbatoi (anche di cinquemila litri l'uno) che durante l'orario di erogazione riempiono servendosi di grosse pompe alimentate elettricamente, il che fa salire di parecchio l'importo delle bollette Enel, ma almeno assicura l'acqua.

Del resto, anche altrove nell'isola, sono pochi gli alloggi non dotati di almeno un «motorino» per fare arrivare l'acqua nei piani alti degli edifici antichi mentre in quelli moderni non ve n'è bisogno perché funzionano gli impianti di autoclave. Ci si fa furbi. Si ricorre ad ogni sotterfugio per prevenire il vicino e c'è chi fa provvista d'acqua in piena notte se capita che nel suo rione il turno prevede la distribuzione notturna anziché nelle ore del giorno.

Come rileva preoccupato il ministro Mannino, l'agricoltura meridionale è stretta nella morsa della siccità e la situazione è allarmante specie in Sicilia dove tutt'al più piovono 500 millimetri d'acqua l'anno mentre la media è di mille millimetri l'anno. In città come Gela o Favara, Licata o Ravanusa la media annuale della piovosità è addirittura di 200 millimetri. All'Istituto idrografico di Palermo i tecnici sconsolati guardano i pluviometri e scuotono la testa: le apparecchiature indicano sempre, invariabilmente, verso il basso. E quando alla tv vengono trasmesse le previsioni meteorologiche, che in Sicilia hanno un altissimo indice di gradimento che insidia persino i primati di «Domenica in...» o dei quiz di Mike Buongiorno, la gente spera nell'annuncio fatidico. Il più delle volte però i meteorologi al massimo segnalano «nuvolosità intermittente» sull'isola.

A quando la pioggia, la vera pioggia che è capace di riempire i bacini semivuoti? Lo Jato che l'anno scorso in questo periodo conteneva 65 milioni di metri cubi d'acqua, in gran parte destinati ad alimentare l'acquedotto municipale di Palermo, in questi giorni ne ha meno della metà, esattamente 32 milioni di metri cubi. L'invaso che dista 40 km da Palermo, va svuotandosi ogni giorno che passa e così gli altri dell'isola.

Penuria d'acqua nelle case, perciò, ma arsura completa anche nelle campagne, tranne pochissime zone dove si tirà avanti ma che probabilmente sono poche migliaia dei 25.mila chilometri quadrati dell'isola quasi tutta zona arida ed assai umida. Crisi soprattutto per gli agrumi, gli ortaggi, le serre, i vigneti. Le produzioni in espansione nell'isola (pensiamo che soltanto gli agrumi rendono oltre mille miliardi l'anno) si contraggono, i frutti si rimpiccioliscono, i grandi acquirenti del Centro-Nord d'Italia e del resto d'Europa fanno difficoltà sempre maggiori perché si vede lontano un miglio che si tratta di prodotti sempre meno ricchi e succosi. L'anno scorso quattro delle nove province — Palermo, Catania, Messina, Agrigento — furono riconosciute con decreto statale zone colpite da pubblica calamità proprio per la mancanza d'acqua, ma gli agricoltori nella gran parte non hanno ancora ricevuto una lira.

Nella piana di Catania, fertile con centinaia di ettari di agrumeti a coltura intensiva, fa pena guardare gli alberi. Nella provincia di Trapani le vigne sono a secco e se daranno uva da vino più forte e ricca di gradazione sicuramente daranno molto meno prodotto, il che fa preannunciare una vendemmia misera. Ma in questo periodo incalza il raccolto del grano e nelle grandi estensioni dell'interno della Sicilia, nell'Ennese, in provincia di Caltanissetta, gli agricoltori temono rese addirittura ridicole: come si riuscirà non tanto a ricavare qualcosa di utile, ma a coprire le spese per i costosi fertilizzanti, i diserbanti, l'aratura? In crisi anche gli allevamenti perché fra non molto gli animali saranno alimentati solo con i mangimi artificiali costosissimi, mentre i pascoli saranno arsi dal sole.

Intanto alla Regione il presidente Calogero Lo Giudice annuncia un piano di emergenza che però non riesce a passare all'Assemblea regionale perché incalzano le elezioni anticipate e le sedute di protraggono tra cento questioni procedurali e tentativi di filibustering dei comunisti e dei missini, unici oppositori al pentapartito dc, psi, psdi, pri e pli che governa l'Ente Regione. Il piano d'emergenza prevede tra l'altro la spesa di oltre 350 miliardi per fare accelerare i lavori per l'ultimazione di alcuni invasi artificiali destinati ad arricchire la dotazione idrica sia per usi civili che per usi irrigui. Lavori che — s'è detto prima della lentezza delle opere pubbliche — sono incominciati anche 15 anni fa come nel caso della diga Olivo nell'Ennese o della diga Rosmarino nel Palermitano.

«Quando si tratta di costruire una diga sono tutti interessati alla spartizione della torta», afferma il professor Emanuele Guggino, direttore dell'Istituto di idraulica, idrologia e gestione delle acque dell'Università di Catania. «Affrontare il problema dell'acqua — aggiunge Guggino — equivale a far prevalere l'elemento catalizzatore di quella rivoluzione culturale indispensabile allo sviluppo del Mezzogiorno italiano». All'Eas, Ente acquedotti siciliani, per conto della Cassa del Mezzogiorno e della Regione sono in corso progetti e lavori per una spesa superiore a 300 miliardi. Si punta essenzialmente a varare un programma orientato a far sì che l'intero sistema acquedottistico siciliano sia collegato da un'unica rete in modo che se a Catania manca l'acqua la si può portare da Palermo e viceversa. Tutto va lentamente. Le stesse opere di forestazione per imbrigliare le acque non vengono effettuate con la dovuta rapidità. Si perdono anni e miliardi. Sei anni fa la Regione stanziò 120 miliardi per la forestazione, ma si è andati avanti pian piano. Pure la captazione delle acque non procede con iniziative determinanti, sebbene la sete sia tanta. Si sondano i terreni, si scava qua e là in cerca di nuove sorgenti, ma lo si fa senza la frenesia che pure la situazione imporrebbe.

Antonio Ravidà

FARSI LA BARBA DIVENTA UN PROBLEMA QUANDO L'ACQUA SCARSEGGIA

ECONOMICI

La tariffa è di L. 2400 la riga. **Rubrica 8:** operai/impiegati **L. 1250**, tecnici **L. 1500** dirigenti **L. 1950. Rubrica 9 e 11** (domande) **L. 1250.** Avvisi urgenti data fissa o neretti: il doppio. Neretti urgenti, data fissa o urgentissimi il triplo.

ANNUNCI ECONOMICI VIA FILO
Gli annunci economici per **La Stampa e Stampa Sera** possono essere ordinati a mezzo telefono al seguente numero **650.2185** (3 linee ricerca automatica).
Il relativo pagamento dovrà essere effettuato presso qualsiasi Filiale dell'Istituto Bancario San Paolo di Torino o della Cassa di Risparmio di Torino secondo le modalità che verranno fornite.

In tema di offerte di impiego o lavoro, l'editore ricorda che la legge 9.12.1977 n° 903 vieta discriminazioni sul sesso e l'inserzionista è impegnato a rispettare tale legge.

2 Affari e capitali

A Tassi e massime rate concordabili la **FINCOTEX** effettua in poche ore prestiti e mutui. Corso Francia 15, telefono 779.826.

ATTENZIONE finanziamenti fiduciari mutui ipotecari artigiani commercianti piccole e medie industrie, via S. Teresa 23. Telefonare 539.026.

CONFRONTA le promesse degli altri con i vantaggi di Fipat. Informati. Finanziamo come tanti siam veloci come pochi. Fipat via Garibaldi 59 tel. 518.290.

FINANZIAMENTI personali su alloggi case terreni ed altri beni immobiliari con rapidità e discrezione. Tel. 534 466.

3 Aziende, negozi

A.A.A. AZIENDAL MARKET 011 650.21.75 compravendo attività di ogni genere e prezzo.

A. SALVOLDI cede S. Rita pasticceria bar angolare 5 vetrine giro affari L. 350 milioni annui. Tel. 650.2196.

A. SALVOLDI cede S. Salvario avviato casalinghi tabelle 12-14, 95 mq incasso L. 120 milioni annui. Tel. 650.2196.

ABAMEC 538.038 tendaggi biancheria casa pressi Savigliano, tabelle IX X per cambio attività cede L. 38 milioni.

ABAMEC 638.038 merceria Mercati Generali tabelle IX X XIV giocattoli avviamento trentennale cede L. 28 milioni.

ABAMEC 638.038 latteria drogheria zona Pozzo Strada, ottimo incasso ampi locali (2 vetrine) cede L. 29 milioni.

ABBIGLIAMENTO Crocetta cede gerenza 500 mila mensili 45 mq ottima posizione. Tel. 540.830.

ABBIGLIAMENTO e pelletterie adiacente piazza Massaua ottimo giro d'affari cedo causa malattia. Tel. 500.012.

ABBIGLIAMENTO boutique 3 tabelle zona Rebaudengo cedesi 2 vetrine cedesi L. 40 milioni. Tel. 580.855.

AVVIATO negozio giocattoli e didattica zona centro ottimo reddito ideale per famiglia cede Torino 2000. Tel. 540.946.

BAR super alcolico incasso L. 250 mila giornaliere lavoro uffici cede occasionissima L. 85 milioni orario ridotto. Tel. 537.213 - 517.280.

BAR super alcolico incasso L. 600 mila giornaliere alloggio cedo prezzo realizzo L. 155 milioni orario ridotto sabato chiuso. Tel. 537.213 - 517.280.

BOMA 505.164 cede intimo corredo-donna Crocetta strutture arredo nuovo locazione 6ennale convenzioni con enti ditte.

BOMA 505.164 cede biancheria Madonna Campagna nuova apertura nuovo affitto 200 mila L. 29 milioni 500 mila.

BOMA 505.164 cede torrefazione bar alcolico tabelle I, XII, XIV in via M. Cristina buon incasso L. 52 milioni.

BOMA 505.164 cede cartolibreria giochi giocattoli S. Paolo 3 vetrine buon incasso incrementabile L. 55 milioni.

BOMA 505.164 cede prestigioso colorificio in Vanchiglia minimo 2 persone reddito sicuro assistenza per nitro.

BOMA 505.164 cede panetteria zona Montecucco con retro cucina adatto 1 persona per trasferimento L. 17 milioni.

CENTRALISSIMO negozio mq 130 tabelle XII XIV avviamento ventennale ottimo giro affari equa richiesta cede anche vuoto. F. Zanoncelli 581.694 - 500.473.

CERIALE cedesi parrucchiera per signora centralissimo possibilità alloggio. Tel. 0182/930.543 ore pasti.

COLON Borgo S. Paolo 2 aperture reddito elevato clientela carrozzeria 3 tabelle cedesi L. 19 milioni. Tel. 583.965.

F. ZANONCELLI 581.694 cede zona Crimea in casa d'epoca con giardino prestigioso locale artigianato artistico ed antiquariato scelta clientela.

F. ZANONCELLI 581.694 cede panificio attrezzatissimo affitto nuovo zona commerciale incasso L. 550 mila alloggi.

F. ZANONCELLI 501.689 cede adiacenze Porta Nuova bar super mq 170 affitto bloccato 11 anni incasso L. 400 mila.

GLOBO Marketing intermediazione 519.845 compra e vende negozi in genere ed ogni attività.

GLOBO Marketing 519.845 cerca tabella IX di negozio con metratura non superiore a 10 mq pagamento contanti.

IN zona Umbria alimentari cedo dopo 20 anni 250 mila al dì e nuova locazione L. 16 milioni. Tel. 580.955.

LAVARDECCO zona Molinetta bellissima posizione attrezzatura completa cedesi L. 20 milioni. Tel. 580.955.

MANERO Broker cede macelleria Grugliasco attrezzature nuovissima causa realizzo L. 20 milioni. Tel. 276.949.

MANERO Broker cede pelletteria arredamento nuovo mq 50 ottimo giro affari L. 30 milioni trattabili. Tel. 276.949.

PASTICCERIA (zona Parella) arredo nuovo completo cedesi con licenza L. 22 milioni motivi salute. Tel. 547.244.

PINEROLESE cedesi avviata azienda artigiana. Annessa esposizione vendita mobili articoli regalo, arredamento e vari, facilitazioni pagamento. Telefonare 0121 772.61 ufficio.

SARTORIA negozio con vetrina zona via Madama Cristina cedesi rilevando scorte minimo anticipo. Tel. 651.921.

TINTORIA vendesi Borgo Vittoria ottima posizione macchinario recente anticipando L. 7 milioni. Tel. 651.918.

TRATTORIA Toscana ottima disponibilità locali alloggio cediamo L. 80 milioni. Tel. 519.546.

VARAZZE complesso alberghiero recente costruzione 50 camere con bagno bar ristorante servizi parcheggio vista mare. Per informazioni su appuntamento Gabetti tel. 019 37.310.

VENDO piazza Bengasi bar su corso passeggio L. 350 mila giorno chiusura serale festiva arredo nuovo. Tel. 599.447.

Gruppo G

Cent'anni da leone.

FERRO-CHINA BISLERI

Tutto il bene del ferro.
Da oltre 100 anni Ferro-China Bisleri è specialità unica, senza imitazioni. Tutto il bene del ferro ad aggiungersi, in bassa gradazione alcolica, agli effetti positivi della china, nella ricetta originale di Felice Bisleri.
Il ferro, si sa, è elemento essenziale per l'equilibrio del corpo umano.
Ogni volta che hai bisogno di darti una spinta in su, Ferro-China Bisleri.

4 Terreni

AL mare tra Alassio e Finale vendesi terreno vicino spiaggia edificabilità approvata. Tel. 019 685.109.

PRIVATAMENTE vendo terreno zona Bandito Bra mq 10 mila circa possibilità costruzione. Tel. 519.0029.

5 Locali e negozi

domande

NAZIONALCASE da 25 anni garanzia di un nome: solo in Torino acquistiamo direttamente e affittiamo locali in genere seminterrati negozi. Tel. 761.459.

offerte

A.A. FIDALCASE libero ottimo piazza Bengasi basso fabbricato indipendente mq 200 L. 85 milioni. Tel. 506.606.

A. LIQUIDIANO fine frazionamento via Alassio 4 basso fabbricato piano cortile L. 35 milioni. Luxcase 546.476.

A. SERIM libero corso Giulio Cesare magazzino mq 60 con servizio interno L. 38 milioni. Tel. 519.801.

AFFITTASI zona corso Grosseto locale di mq 1500 su 3 piani saloni da 500 mq uso laboratorio-commercio. Tel. 610.341.

AFFITTO mq 1000 seminterrato uso magazzino con accesso carrato mensile L. 1 milione 700 mila. Tel. 544.958.

ALPIGNANO vendesi box magazzini negozi via centrale ottimo investimento Iva 2% dilazioni mutui. Telefonare 967.6423.

ASTI adiacenze autostrade nuovi magazzini da 300 a 600 mq con possibilità di reddito garantito del 10%. Telefonare 010 582.072.

CAPANNONE industriale mq 1000 con carro ponte, magazzini e palazzina uffici vendo in Torino Nord. Tel. 657.935.

COLLEGNO impresa vende box zona tangenziale adiacente Hotel K11. Tel. ore ufficio al 517.406.

CONSULEDILE 533.322 vende libero via Cortemilia (via Nizza) box per 3 auto, piano cortile, L. 36 milioni.

CORSO Francia 27 fabbricato interno cortile adatto attività artigianale piano cantinato mq 200 piano terreno mq 380 piano 1° mq 50 cortile in proprietà mq 140. Prezzo L. 200 milioni. Possibilità mutuo o dilazioni. Tel. 517.421.

ELITE CASE 505.536 adiacenze piazza Bernini vende locali liberi uso negozio magazzino con passo carrato.

GABETTIMARK vende a Venaria adiacente Città Mercato capannone commerciale mq 5400 h 8 mt con piano ribalta. Tel. 011 5767.

GABETTIMARK vende Torino zona Barca capannone industriale mq 1800 più palazzina uffici mq 600. Tel. 011 5767.

GABETTIMARK 011 5767 affitta adiacente piazza Rivoli locale mq 500 al piano seminterrato con accesso carrato.

GABETTIMARK 011 5767 vende Volpiano adiacente casello autostradale nuovo capannone mq 1200 ad uso industriale e commerciale con terreno circostante.

IFIM vende box libero via Rigola N. 1 ottimo investimento. Telefonare 515.582.

IFIM vende via Aosta due magazzini attigui mq 40/45. Telefonare 515.582.

IMMOBILIARETORO vende via Maccini, negozio e magazzino. Pagamento facilitato. Telefonare 549.761 - 553.204.

IMMOBILIARETORO vende box auto adiacenze corso Grosseto minimo contanti e dilazioni. Tel. 549.761 - 553.204.

LOCALE commerciale via Carlo Alberto libero soppalcabile varie utilizzazioni. Grimaldi, tel. 516.012.

LOCALI centralissimi da 40 a 3000 mq passo carrato coperto, segreteria, telex telefonico, locali ufficio I.O.S. via Egeo 18, telefono 011 558.11.

LUX CASE vende vicinanze Porta Nuova ampi box e magazzini nuovi liberi. Telefonare 544.100.

MIRAFIORI muri negozio occupati stabile recente vendonsi a partire da L. 41 milioni e 900 mila mutuo compreso. Tel. 539.962.

MONCALIERI vicino piazza Failla vendonsi 4 box cadauno L. 16 milioni. Austa 596.607 - 597.774.

OCCASIONE bellissimo negozio angolare affittato supermercato società primaria 375 mq vendo. Tel. 553.860.

PIAZZA Statuto via S. Chiara mura negozio 4 locali mq 160 vuoti L. 120 milioni. Austa 596.607 - 597.774.

SIC zona Stadio affitto basso fabbricato mq 85 uso magazzino-laboratorio completamente ristrutturato luminoso provvisto di impianto acqua luce gas. Telefonare 320.425.

UFFICIO zona Gran Madre mq 170 in basso fabbricato per laboratorio magazzino mensili L. 350 mila rilievo lavoro L. 10 milioni. Tel. 544.958.

7 Offerte lavoro e impiego

operai, autisti, fattorini

A.A.A.A. AD ambosessi giovani offresi elevato guadagno per lavoro organizzato via Carena 9 zona Piazza Statuto.

A.A.A.A. CERCANSI ragazzi/e per facile lavoro ottimo guadagno anche 1° impiego via Baretti 9 D traversa via Nizza.

A.A.A. ALTO guadagno si offre a ragazzi/e per lavoro organizzato presentarsi ufficio via Nizza 21 interno cortile.

MANUTENTORE ELETTRICISTA
conoscenza elettromeccanica e basi logica elettronica per interventi bordo macchina cercasi da azienda Torino Ovest. Si richiede età 25-35 anni esperienza almeno triennale. Inquadramento e retribuzioni commisurate alle capacità. Scrivere Publikompass 370 - 10100 Torino.

OFFICINA meccanica primaria importanza cerca meccanico specializzato al ponte, esperienza quinquennale, retribuzione commisurata effettive capacità. Inutile presentarsi se carenti di requisiti richiesti. Presentarsi 18,30 via Magellano 14 Fiorauto 2 srl.

8 Rappresentanti

A giovani diplomati età 22-30 anni offresi attività commerciale nel settore automobilistico. Si richiede serietà, disponibilità alle pubbliche relazioni e patente auto. Si offre inserimento in una azienda in espansione, corsi di preparazione ed aggiornamento professionale, tenuti da consulenti esterni ed interni all'azienda. Inquadramento Enasarco secondo le norme di legge. Telefonare per appuntamento al 011 558.13.20.

A studio pubblicità e marketing occorrono segnalatori introdotti aziende industriali e commerciali massima serietà e riservatezza. Scrivere Publikompass 375 - 10100 Torino.

15 Autovetture

A.A. ACQUISTIAMO autovetture non sinistrate massima serietà pagamento immediato. Automotor Concessionaria Fiat, via Cesana 48 mercato Crocetta, tel. 505.858 (aperto sabato pomeriggio).

TORINEDILE
via Botticelli, 38 - Torino
vende stock di piastrelle
per pavimenti e rivestimenti
Telefonare 284.841 267.015

CHI DONA AMA

ISCRIVITI ALLA
AIDAS
DONATORI SANGUE PIEMONTE
TORINO - VIA PONZA 2 - TEL. 533166

A CHIERI COSTA MENO
Siac la Concessionaria Fiat che ti fa risparmiare. Via Padana Inferiore 110. Piazza Cavour. Chieri.

A 112 tutti i modelli tutte le versioni anno 75, 76, 77, 78, 80, 81, 82. Lancar vende, tel. 751.666.

ACQUISTA vetture pagando il massimo contante anche semestrali. Tel. 739.2384 piazza Manno 18 angolo corso Grosseto.

ACQUISTIAMO
autovetture usate anche ipotecate pagando contanti Savea Concessionaria Lancia, corso Francia 353. Tel. 713.113 sabato aperto tutto il giorno.

ACQUISTIAMO vetture pagando il massimo in contanti. Lincarauto, corso Principe Oddone 68 e corso Orbassano 72 (anche il sabato). Telefoni 472.047 - 581.006.

AUDI 100 CD diesel 1981 perfetta. Monticar. Corso Ferrucci 24.

A112 Junior, A112 Elite, A112 LX, A112 Abarth da noi costano di meno condizioni irripetibili rateizzazioni 42 mesi senza cambiali senza anticipo. Lincarauto s.r.l. Concessionaria Lancia Autobianchi corso Principe Oddone 68 e Lincarauto corso Orbassano 72 anche il sabato tutto il giorno.

BETA coupé 1300 '81 nuovo tipo e 1600 anno '76 '79 '80 Lancar vende. Telefonare 751.666.

BMW 316, 320 M 60, 728, 2800 CS, 520 i «82», 520 «75», Porsche 924, Porsche 911 T 2.4, Giulietta 1600, 131 L, A 112 E, Range Rover, Beta coupé 1800, Audi 80 GL, Mercedes 200 Diesel, Ritmo 60 CL, Diesel, Panda 30, 45, Alfa Sud 1200 «81», R4, Peugeot 104 altre scrupolosamente selezionate. Prettiautomobili, via S. Donato 81.

BMW 728 i bellissima superaccessoriata inurtata vendo permuto rateizzo. Tel. 361.257.

FIAT 131 special 75/76 perfetta. Vende Lancar, tel. 751.666.

FIAT 131 super 2500 diesel 81. Lancar vende, tel. 751.666.

GOLF DIESEL GL
del 1982, 5 porte nera unico proprietario, Torino Auto vende con garanzia. Corso Unione Sovietica 85, tel. 632.525.

HPE 2500 anno 78, 81, 82. Lancar vende. Telefonare 751.666.

JAGUARD X JS 5.3 82 verde racing metallizzato tutti gli optionals pochi km inurtata con garanzia vende permuta rateizza Fiorauto corso Turati 13 D.

LINCARAUTO srl corso Orbassano 72 nuova concessionaria Lancia Autobianchi consegna immediata condizioni eccezionali vasto assortimento vetture d'occasione tutte le marche. Corso Orbassano 72 anche il sabato.

MERCEDES 2000 diesel anno 79 perfetta vende Lancar. Telefonare 751.666.

MINI De Tomaso 1982 cobalto metallizzato con garanzia, 8000 km vende Bepi Koelliker Automobili, via Barletta 135, telefono 353.636.

PORSCHE 924 amaranto 81 vetri elettrici unicoproprietario pochi km inurtata impianto autoradio con garanzia vende permuta rateizza Fiorauto corso Turati 13 D.

RENAULT 5 TS 1980 blu ottime condizioni; Renault 20 TS 1979 grigio scuro metallizzato aria condizionata perfetta vende Bepi Koelliker Automobili, via Barletta 133/135, tel. 353.636.

SAAB turbo 4/5 porte 81 complete optionals pochi km con garanzia Saab vende permuta rateizza Fiorauto corso Turati 13 D.

SENZA cambiali vendiamo 126, Panda, 112, Ritmo, 131, Alfa Romeo, Delta, Bmw, corso Raffaello 3, tel. 658.001.

TRIUMPH Acclaim HL 1982 amaranto tatturabile ottime condizioni con garanzia vende Bepi Koelliker Automobili, via Barletta 135, tel. 353.636.

TURBO VOLKSWAGEN
all'Autonord Audi 80 CD Golf e Jetta in pronta consegna. Tel. 262.2254 Mappano.

VOLVO 760 GLE turbo benzina unicoproprietario, aria condizionata, interno cuoio, vera occasione. Fiorauto vende permuta rateizza, corso Turati 13.

911 205 HP 30 mesi accessoriatissima. Monticar, corso Ferrucci 24.

16 Motocicli

COMPERO
maxi moto pagando massimo e subito. Motomarket corso G. Cesare 175 tel. 202.204.

YAMAHA TENERE'
senza minimo anticipo, consegna immediata. Motomarket, corso G. Cesare 175, telefono 202.204.

18 Acquisto alloggi

A. ARCHITETTO acquista in Torino zona signorile 1-2 vani e servizi pagamento contanti. Tel. 359.234.

A. CASETTA libera anche vecchia costruzione con giardino cerca in acquisto Torino o vicinanze. Tel. 594.727.

A. DIRIGENTE acquista in Torino alloggio libero casa decorosa 3/4 vani servizi pagamento contanti. Tel. 592.145.

ACQUISTO alloggio libero 2-3 camere servizi pagamento 50% subito saldo consegna chiavi. Tel. 650.5589.

ACQUISTO camera cucina con termo centrale zona comoda servizi pubblici massimo L. 33 milioni. Tel. 532.409.

ACQUISTO diretto di stabile intero in Torino o casa unifamiliare con giardino solo Torino Moncalieri San Mauro. Fiduciaria Immobiliare. Tel. 556.956.

ACQUISTO diretto di stabile intero in Torino o casa unifamiliare con giardino solo Torino-Moncalieri-San Mauro. Fiduciaria Immobiliare, tel. 556.956.

ACQUISTO libero qualsiasi zona: 2 camere tinello cucinino in casa bella con termo ascensore. Tel. 473.0118.

ALLOGGI stabili ville rustici cassette in ogni zona? Casamercato pagabenecontanti! Aperto sabato pomeriggio. 011 850.3805, corso Massimo d'Azeglio 23.

CAMERA tinello cucinino bagno no piano rialzato no estrema periferia cerco acquistare contanti. Tel. 481.114.

CASETTA o villetta in Torino o vicinanze anche da rimodernare compro pago contanti. Tel. 549.505.

CERCO alloggio 2-3 camere in zona precollinare, Moncalieri, Reviglasco, pagamento contanti. Tel. 635.078.

CERCO con urgenza libero 3 camere cucina anche da sistemare casa beconcessi limite L. 66 milioni. Tel. 532.409.

(continua)

NON HA POTUTO DIRE ADDIO ALLA MAMMA E ALLA SORELLA UCCISA

Massimo Iorio, scagionato dall'accusa d'aver assassinato la donna e la ragazzina, resta al «Ferrante Aporti» con l'imputazione di autocalunnia e omissione di soccorso - Ieri la toccante cerimonia turbata da grida contro il padre - Le poesie delle compagne di scuola

LE BARE DI ROBERTA IORIO E DELLA MAMMA CLARA

La sepoltura, come era stata giovedì notte la loro morte, ha tenute vicine la madre assassina-suicida e la giovane figlia Roberta, vittima della sua follia. Sono ritornate assieme ieri pomeriggio alle 14,30 nella palazzina della tragedia in via Roccati 50. Racchiuse in due bare uguali di ciliegio chiaro. Differenti soltanto i fiori del copricassa: rose rosse per Clara Visnardi; rose chiare in mezzo a margherite d'ogni colore e grandezza per Roberta Iorio.

Ad attendere, sullo slargo davanti alla casa, un migliaio di persone: parenti, amici, curiosi. Le due salme provenivano dall'Istituto di medicina legale dove erano state esposte nella camera mortuaria per alcune ore. A vegliarle c'era stato soltanto Aldo Iorio. In mattinata era stato trattenuto al Ferrante Aporti per vedere il figlio e rispondere alle domande del magistrato della Procura dei minori.

«*Massimo* — ha raccontato — *è sereno. Tranquillo, ora che si è tolta di dosso la responsabilità della morte della sua sorellina e anche di quella della madre cui continua ad essere tanto affezionato, anche se lei ha cercato di ucciderlo. Devo essere grato a Massimo perché con la sua reazione, sono convinto, ha salvato anche me. Mia moglie, nel raptus, se fosse riuscita a strangolare anche Massimo sarebbe poi venuta ad uccidere me. Ne sono sicuro. Ho potuto accertarlo riesaminando la posizione delle cose in casa dopo che mio figlio è venuto l'altra sera con i magistrati*».

Non c'è risentimento nei confronti della donna. Il lungo dissidio, le violente liti, i tragici fatti che praticamente gli hanno tolto i figli lasciandogli delle profonde responsabilità morali, ieri pomeriggio, davanti alla morte per Aldo Iorio parevano dimenticati, cancellati.

Sfogando un dolore che non avevamo visto prima, nemmeno la mattina della scoperta dei cadaveri, ha detto fra i singhiozzi: «*Povera donna anche lei. Senza più voglia di vivere ha cercato di trascinare con sé i figli che adorava. C'è riuscita con la piccola Roberta tanto buona e amorevole. Me l'ha strappata lasciandomi la responsabilità di Massimo, il compito di aiutarlo ora a fargli riottenere la libertà e poi stargli vicino per togliergli ogni pensiero di colpa*».

Il ragazzo, a quanto pare, non potrà ottenere presto la libertà provvisoria. Il dottor Fornemi, un puntiglioso magistrato di origine canavesana, capo della Procura minorile, cui spetta ogni decisione, deve ancora raggiungere l'assoluta certezza che Massimo non è l'autore di un duplice delitto. La sua confessione autoaccusatoria, anche se per buona parte cancellata dalla ritrattazione, lascia dei dubbi sui suoi comportamenti. Anche se è ormai certo che poteva essere proprio lui un'altra vittima del disegno di morte di una mente malata, non si spiega perché non sia intervenuto per evitare almeno il suicidio della madre.

La donna, prima di andare ad impiccarsi alla porta, ha detto chiaramente di voler fare la stessa fine della figlia, che ora risulta sia stata la prima ad essere aggredita. E lui l'ha vista penzolare attraverso il vetro, addormentandosi anche.

Proprio il peso di questa colpa deve aver indotto il giovane Massimo, dopo le ore di silenzio iniziale, ad attribuirsi ogni responsabilità. Con un intento liberatorio: per sfuggire al martellare di domande degli inquirenti e impedir loro di intaccare l'immagine d'una madre che lui voleva comunque a tutti i costi proteggere.

Perché allora ha ritrattato poi? Lo potrebbero diagnosticare soltanto degli psicologici. Un riesame degli avvenimenti suggerisce una semplice, valida, considerazione: Massimo Iorio, chiuso nelle camere di sicurezza della questura dopo l'autoaccusa, condotta con dovizia di particolari, ha ritrattato lunedì pomeriggio quando ha saputo dell'imminenza del sopralluogo in casa sua. Là, certamente, costretto a ripetere gesti che aveva appena costruito mentalmente, avrebbe finito di cadere in contraddizione.

Proprio per questo avrebbe chiesto alle 18 di parlare, di raccontare finalmente quella che si dimostra la logica realtà degli avvenimenti.

A questo punto sono scattati i reati di autocalunnia e omissione di soccorso. Capi d'accusa meno gravi di quello di duplice omicidio colposo, ma per cui occorrono precisi approfondimenti che allontanano il giorno in cui Massimo potrà ottenere almeno la libertà provvisoria.

Così, tenuto in stato di detenzione al Ferrante Aporti, il ragazzo non ha potuto essere presente, come speravano tutti i partecipanti al duplice funerale, alle esequie della madre e della sorella. Per lui sono andati tutti i suoi colleghi di lavoro e i suoi compagni di scuola assieme ai professori. Di giovani e ragazzi uniti nel dolore la chiesa di Sant'Antonio Abate era piena, tanto da lasciare molta gente in piedi.

Le compagne di Roberta, allieve della scuola Ignazio Vian, durante la celebrazione hanno letto alcune toccanti lettere rivolte all'amica scomparsa. Una è risultata particolarmente significativa: «*O Signore, accogli in cielo Roberta e la sua mamma Clara; perdona qualsiasi persona che sia stata causa di questa orrenda disgrazia*».

E' sembrata quasi un'accusa verso colui che in tutto questo dramma umano porta una buona parte di responsabilità. E la folla stipata nella chiesa l'ha sottolineata con un significativo mormorio, che ha avuto anche un'appendice fuori dalla chiesa con alcuni attacchi rivolti pubblicamente contro Aldo Iorio. Una polemica che però non ha contrapposto i componenti delle due famiglie vittime della tragedia.

Il funerale è poi proseguito senza altri incidenti fino al cimitero Sud, dove Aldo Iorio aveva provveduto all'acquisto di due loculi interni, uno accanto all'altro, appena sopra le spoglie della madre morta nel marzo scorso. Un comportamento sensibile e apprezzato alla fine da tutti.

Alessandro Rigaldo

Novelli è di nuovo sindaco Ora cerca una maggioranza

Eletto al Consiglio comunale di ieri sera, entro dieci giorni scioglie la riserva - Astenuto il psi - Le difficili trattative per la giunta

Diego Novelli conta di sciogliere entro dieci giorni la riserva sull'accettare o meno la carica di sindaco cui ieri sera è stato eletto a maggioranza relativa, cioè con i voti del pci e di un altro non ben identificato consigliere.

Erano le 20,40, ieri sera, quando dalle urne il risultato della terza votazione ha tolto l'etichetta del «dimissionario» al sindaco di Torino. Sulle altre schede: il voto dei dc, dei pli e dei pri per il candidato laico Santoni (26 voti); l'astensione dei socialisti (10 bianche); il voto dei msi a Martinat (4).

Un Novelli «tirato», tra l'altro, ancora sofferente per i postumi di un'operazione subita quindici giorni fa, non ha nascosto la soddisfazione di chi ha avuto la tenacia di tenere duro fino al momento decisivo. Nonostante critiche e polemiche.

«Ringrazio chi mi ha votato», ha detto. L'ha fatto personalmente nel suo ufficio, ricevendo le persone che andavano a porgergli «auguri», e non erano soltanto comunisti. Sulla sua scrivania un mazzo di lettere, il riconoscimento dei cittadini verso la bontà del suo operato. D'altronde nella stessa sala rossa Novelli aveva più volte dovuto zittire il pubblico presente, che aveva applaudito alla sua rielezione.

Diego Novelli è sindaco, ma con riserva. E' la prima volta, dopo le elezioni a sindaco del '75 e dell'80, che gli capita di avere il consenso del solo pci. Per questo si è riservato di accettare.

«Mi riservo di accettare l'incarico — *ha detto ieri sera* —. Avvierò consultazioni tra forze politiche e sociali. Mi adopererò per ricostituire una giunta organica di sinistra. Mi auguro che gli ostacoli siano superati».

Novelli è al lavoro da stamane per stabilire il programma di consultazioni. Intende sciogliere la riserva entro 10 giorni, anche per anticipare chi, tra l'opposizione (ieri sera l'ha annunciato il msi), volesse la convocazione straordinaria del consiglio. Il pci poi intende dare un governo alla città prima delle elezioni

Che farà Novelli? Certamente consulterà le persone della Torino che conta: dal mondo imprenditoriale a quello sindacale, ai partiti. Ha, dalla sua, il mandato per contattare chiunque, anche i socialisti che del suo nome non ne hanno voluto sapere. C'è anche la possibilità che Novelli si rechi a Roma per parlare direttamente con i vertici nazionali.

O giunta monocolore o giunta social-comunista. Sarebbe più probabile la seconda, ma è difficile capire con quale argomentazione si possa ora giungere a un psi che accetti di far parte di un governo guidato da Novelli. Le forze d'opposizione — dc, pli e pri — attendono. Ieri sera hanno giudicato favorevolmente il fatto che l'unica alleanza interpretativa è stata la loro. Ora attendono di sapere come si potrà ricomporre una maggioranza «spaccata proprio su Novelli». Tireranno parole pesanti come mattoni se il psi decidesse di entrare in giunta. E siamo in campagna elettorale. Ma se così non fosse, sarebbe il pci ad attaccare i socialisti alla vigilia della consultazione popolare. Posizione difficile quella del psi.

Luciano Borghesan

echi di cronaca

Al Centrarredo a Candiolo
Troverete la più vasta esposizione di cucine componibili e tantissime ambientazioni di particolare pregio. S.S. Stupinigi-Pinerolo, tel. 965.5004.

Progettiamo e arrediamo negozi e appartamenti
Selemark, c. Stati Uniti 35, Torino. Preventivi senza impegno. Tel. 538.883.

PRETURA DI TORINO
Sezione Esecuzione Penale
N. 544/83 R.E.S.
N. 55291/82 R.G.

Il Pretore di Torino, in data 12-1-1983, ha pronunciato la seguente sentenza:

CONTRO

Caccieguerra Franco, nato a Niscemi il 6-12-1946, residente in Torino, Via Barbaria n. 6

IMPUTATO

del reato di cui all'art. 116 R.D.L. 21-12-33, n. 1736, per avere in Torino, il 27-8-1982, emesso sulla Banca Cassa di Risparmio di Torino, un assegno bancario di L. 16.000.000, senza che al predetto istituto trattario fossero depositati i fondi corrispondenti. Ipotesi grave per l'importo assai elevato del titolo, emesso su conto estinto da parecchi mesi.

OMISSIS
P.Q.M.

condanna il suddetto alla pena di mesi uno di reclusione e L. 500.000 di multa, oltre al pagamento delle spese processuali.
Ordina la pubblicazione della sentenza sul quotidiano «Stampa Sera», vietando al Caccieguerra l'emissione di assegni bancari e postali per il periodo di anni due.
Per estratto conforme all'originale.
Torino, il 10-5-83

Il Direttore di Sezione
(Carlo Randi)

AUTOMOTOR
TORINO
25·29 maggio '83
PALAZZO ESPOSIZIONI AL VALENTINO
Orario: 9,30 • 20
6ª edizione
Salone internazionale professionale per l'assistenza e la manutenzione dell'autoveicolo
☐ Servizio assistenza delle Case e ricambi originali ☐ Componenti ed accessori ☐ Attrezzature per autofficine, elettrauto, stazioni di servizio.

HOLDING DEL MOBILE
RISPARMIOSO
CORSO TRAPANI 71 - TORINO
Per cambio gestione
SCONTI FORTISSIMI
30%-40%-50%
REALI

Soggiorni rustici in pino, tavolo, 6 sedie	1.380.000	Armadi	200.000
		Scarpiere	60.000
Materassi a molle	30.000	Armadioni veneziani	550.000
Letto matrimon. in ottone	350.000	Divani letto	150.000
Camera ragazzi	450.000	Salotti Barocco in vera pelle	1.380.000
Soggiorno componibile	580.000	Poltrona letto	170.000

Oltre 100 salotti in offerta da L. 450.000 a L. 2.600.000
E MILLE ALTRE OCCASIONI
Aut. Com. Torino

ECONOMICI

18 Acquisto alloggi

CERCO con urgenza libero 3 camere cucina anche da sistemare casa decorosa limite L. 68 milioni. Tel. 532.409.
CERCO in Torino e dintorni casetta o rustico da ristrutturare pagamento contanti. Telefonare 535.078.
DIRIGENTE causa trasferimento Torino acquista zona precollinare o Crocetta appartamento mq 130. Tel. 596.898.
GARANTISCO pagamento immediato per camera cucina bagno libero barriera Milano Borgo Vittoria. Tel. 481.114.
PAGANDO in contanti cerco in Torino in acquisto da 2 a 4 vani e servizi. Tel. 740.499.
PER contanti acquisto libero 2 camere cucina bagno anche da sistemare massimo L. 48 milioni. Tel. 539.181.
PRIVATO acquista alloggio o villa mq 350/400 o più in Torino non interessano dimensioni inferiori. Tel. 521.1552.
RICERCO con urgenza acquistare libero subito 2 camere tinello qualsiasi zona limite L. 52 milioni tel. 539.181.
SCOPO investimento acquisto monocamera uso pied-à-terre in casa decorosa pagamento per contanti. Tel. 473.0118.
SOLO da privati acquisto libero in Torino 2-3 camere tinello e servizi in casa veramente decorosa. Tel. 587.712.
SPOSI acquistano libero camere tinello con bagno anche da ristrutturare, limite L. 35 milioni. Tel. 532.409.
SPOSI acquistano libero camera tinello con bagno anche da sistemare limite L. 35 milioni tel. 532.409.
STUDENTE acquista mansarda con possibilità servizio interno zona centrale pagamento immediato. Tel. 532.409.
VILLA o casa acquisto in Torino o prima cintura precollinare uni-bifamigliare pago contante. Tel. 752.442.

19 Vendita alloggi

A.A.A.A.A.A. VILLA nuova in residence nel Chierese giardino recintato cancelli motorizzati salone cucina 3 camere bi-servizi taverneta lavanderia garage Iva 2%. Telefonare 898.322.
A.A.A.A. CASALEGNO 839.8444 libero via Courmayeur (Barriera Milano) camera tinello cucinino bagno cantina.
A.A.A.A. CASALEGNO 839.8444 libero corso Regina Margherita mq. 90 2 camere tinello cucinino biservizi.
A.A.A.A. CASALEGNO 839.8444 libero via Capua (Campidoglio) 2 camere tinello cucinino bagno termo ascensore.
A.A.A.A. CASALEGNO 839.8444 via Luini (Madonna Campagna) 2 camere tinello cucinino bagno L. 45 milioni.
A.A.A.A. CASALEGNO 839.8444 libero Pozzo Strada camera tinello cucinino bagno termo ascensore mutuo 50%.
A.A.A.A. CASALEGNO 839.8444 libero via Vanchiglia spazioso in casa d'epoca 2 camere cucina bagno cantina.
A.A.A.A. CASALEGNO 839.8444 libero recente via Millefonti 3 camere cucinotto bagno L. 90 milioni mutuo 50%.
A.A.A.A. CASALEGNO 839.8444 libero corso Francia saloncino 2 camere cucina bagno termo ascensore mutuo 50%.

A.A.A.A. CASALEGNO 839.8444 via Botticelli (Rebaudengo) frazionlamo alloggi 3 camere tinello cucinino bagno termo ascensore da L. 69 milioni.

A.A.A.A. CASALEGNO 839.8444 Borgo S. Paolo frazionlamo alloggi liberi e occupati camera tinello cucinino bagno termo ascensore da L. 32 milioni.
A. AFFARE adiacenze via Borgaro occupato camera tinello cucinino servizi L. 19 milioni 500 mila. Tel. 513.916.
A. CORSO Montegrappa libero panoramico 3 camere salone studio tinello cucinino 2 servizi dilazioni. Sergi 372.142.
A. EDILITALIA libero corso Sebastopoli recente 3 camere cucina ampio ingresso bagno affare. Tel. 446.671.
A. ITALIA 51 libero 2 camere cucina ottima posizione L. 52 milioni 500 mila. Tel. 517.591.
A. LIBERO ampio soggiorno camera cucina grande entrata rifinitissimo zona Traiano. Tel. 517.591.
A. LIBERO camera tinello cucinino rifinitissimo traversa corso Francia piazza Massaua buon prezzo. Tel. 517.591.
A. S. PAOLO libero 2 camere cucinotto in stabile ogni conforts panoramico L. 42 milioni 500 mila. Tel. 517.591.
A. S. SALVARIO libero camera cucina bagno vera occasione L. 24 milioni. Tel. 517.591.
A. SERGI 372.142 Palazzo del Lavoro libero signorile spazioso soggiorno camera cucinotta ingresso bagno dilazioni.
A. SERIM libero corso Giulio Cesare economico 2 camere cucina servizio L. 33 milioni 800 mila. Tel. 519.801.
A. SERIM libero San Paolo via Venasca interno cortile bilocale con bagno L. 16 milioni 700 mila. Tel. 519.801.
A. SERIM libero centralissimo via San Secondo spazioso salone 4 camere cucina servizi. Tel. 519.801.
A. SERIM libero corso Duca Abruzzi signorile salone 4 camere cucina biservizi biingressi. Tel. 519.801.
A. SERIM vende corso Vittorio Emanuele angolo corso Vinzaglio ampio salone 3 camere cucina servizi. Tel. 519.801.
A. SERIM vende adiacenze corso Francia ingresso 2 camere cucina bagno L. 46 milioni dilazionabili. Tel. 519.801.
A. SERIM vende Mirafiori Sud via Togliatti recente spazioso camera tinello cucinino bagno. Tel. 519.801.
A. VENDESI libero via Prati - Piazza Solferino 3 camere bagno cucina cantina. Telefonare 504.245.
A. VIA Mazzini angolo via C. Alberto mansarda ottimo piano con progetto di ristrutturazione approvato, tel. 504.249.
A. VIA Portula 7 (via Borgaro) alloggi 1-2 camere cucina bagno prezzo eccezionale da L. 11 milioni a camera. Lunedì tel. 546.470.
A km 3 dal castello di Moncalieri: villa centralissima recente, giardino cintato mq 600, 2 saloni, 6 camere, cucina, 2 bagni, autorimessa 4 auto. Vero affare 215 milioni, pagamento 50% contanti, 50% anche permuta. Fiduciaria Immobiliare, telefono 556.956.
ADIACENTE corso Marconi monolocale libero servizio personale termo L. 8 milioni più mutuo. Sefim 473.0387.
ADIACENTE corso Tassoni 70 mq mansardati 2 camere cucina bagno termo ascensore. Facilitazioni. Sefim 487.741.
ADIACENTE Molinette libero: camera cucinino ingresso bagno ripostiglio casa recente. Immobil 4, 515.346.
ADIACENZE corso G. Cesare libero recente ingresso camera cucina bagno 2 ripostigli terrazzo. Mediocase 590.183.
AFFAIRE 518.986 libero recente S. Rita adiacente via Gorizia salone 2 camere tinello cucinino cantina. Dilazioni.
AFFAIRE 518.986 libero Crocetta via Piazzi camera tinello cucinino ripostiglio termo bagno L. 41 milioni 500 mila.
AFFAIRE 518.986 libero recente Borgo Vittoria adiacente piazza Bonghi ampio 3 camere tinello cucinino dilazioni.
AFFAIRE 518.986 adiacente corso Traiano via Duino 2 camere tinello angolo cottura bagno L. 39 milioni rateali.
AFFAIRE 518.986 libero adiacente corso Montecucco via Bardonecchia 2 camere cucina bagno L. 32 milioni meno mutuo.
AFFAIRE 518.986 libero adiacente corso Vittorio via Saffi camera cameretta cucinotta servizio L. 38 milioni rateali.
AFFAIRE 518.986 adiacente largo Racconigi ottimo 2 camere tinello cucinino termo bagno L. 49 milioni 500 mila.
AFFAIRE 518.986 corso Svizzera angolo corso Regina 3 camere cucina termo bagno L. 69 milioni 500 mila rateali.

AFFARE
corso Vittorio 193 bis si frazionano stabile alloggi liberi e occupati di camera cucina con riscaldamento e bagno e possibili abbinamenti 4 camere a partire da L. 28 milioni con possibili mutui. Visibili ore 10-12 e 15-19 sul posto.

AFFARE Santa Rita, libero camera cucina angolo cottura bagno. Pagamento facilitato. Immobiliaratoro 553.204.
ALLOGGIO libero subito signorile spazioso (zona Francia Tesoriera) 1 camera tinello servizi. Bertelli 532.210.
ALLOGGIO zona Aeritalia libero palazzina signorile soggiorno cucina 2 camere bagno mansarda in duplex collegata scala interna completamente abitabile luminosissima 2 camere bagno lavanderia ascensore garage 2 auto cantina ripostiglio giardino soleggiatissimo Levante Ponente privato urge vendere. Oriab Immobiliare, telefono 540.220.
ALMESE vendo libera villa bifamiliare con giardino prezzo interessante dilazioni. Tel. 011 447.0721.
ALPIGNANO saloncino camera tinello cucinino servizi ingresso cantina 85 mq. 6° piano 2 balconi, occupato L. 48 milioni. Grimaldi 557.0105.
ALPIGNANO vendesi alloggio libero 3 camere cucina abitabile servizi L. 55 milioni 500 mila. Telefonare 967.6423.

APPARTAMENTI
in nuova signorile costruzione termine corso Francia via Q. Sella 3 Collegno varie metrature mutuo S. Paolo dilazioni con impresa senza interessi visite ore 15-19 anche festivi. Sia 519.977.

ARTIGIANO ha ristrutturato ex convento e ne ha ricavato 14 alloggi particolari riscaldamento singolo a 8 km da Chieri direttamente vende. Tel. 987.2051.
ATTICO libero S. Paolo recente signorile 2 camere tinello cucinino ingresso bagno terrazzo balconi cantina possibilità mutuo o dilazioni vantaggiose. Oriab Immobiliare tel. 540.220.
BERGAMASCO 659.831 corso Montecucco via Fattori libero lussuoso: salone 2 camere tinello cucinino due servizi.
BERGAMASCO 650.9849 corso Francia piazza Bernini appartamento libero di 220 mq salone 5 camere cucina servizi.
BERGAMASCO 659.831 adiacenze corso Tassoni piazza Risorgimento libero signorile: 2 camere cucina servizi.
BORGARO vendesi alloggio libero 1 camera tinello cucinino servizio mq 65 circa L. 47 milioni. Casa-Nova 920.9705.

BORGO S. Paolo via Pollenzo 51 alloggi 2/3/4 camere servizi negozi mutuo 45% Iva 2%. Aosta 596.807 - 597.774.

BORGO VITTORIA
via Lorenzini 21 in stabile rinnovato 1-2 camere tinello cucinino termo bagno posti auto. Prezzi da L. 24 milioni 800 mila. Personale in loco. Affaire 518.986.

BORGO Vittoria recente 2 camere tinello cucinino servizi cantina, L. 40 milioni più dilazioni. Grimaldi 518.012.
BRANDIZZO libero saloncino 2 camere cucina servizi box auto. Telefonare Grimaldi 911.3566.
BRICHERASIO vendesi villa su 3 piani fuori terra composta di soggiorno 4 camere 3 servizi cucina lavanderia box. Tel. 545.626.
CAMERA tinello cucinino bagno mq 52 zona piscina comunale L. 35 milioni 500 mila libera. Studio Due. Tel. 530.547.
CASA recente in Torino numero 4 alloggi di mq 115 caduno cortile recintato mq 1000 con doppio passo carraio libera. Tel. 364.491.

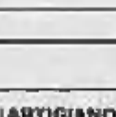

CASAMERCATO A 650.3805 libero via Principe Tommaso salone 4 camere cucina servizi mq 190 circa. Ottima posizione. Aperto sabato.

CASAMERCATO C 650.3805 libero Bruino via Piossasco recente 2 camere tinello cucinino servizi, 60 milioni.
CASAMERCATO E 650.3805 libero via Sarpi Santa Rita 2 camere cucina bagno L. 49 milioni rateabili.
CASAMERCATO E 650.3805 libero via Montevideo, 2 camere cucina abitabile servizi. Facilitazioni di pagamento.
CASAMERCATO E 650.3805 libero Rivoli via Cervino, 2 camere tinello cucinino bagno 65 milioni rateabili.
CASAMERCATO E 650.3805 libero Leini via Verdi 3 camere tinello cucinino servizi box. Dilazioni.
CASCINE Vica libero via S. Allende camera tinello cucinotto servizio volendo box dilazioni. Telefonare 953.4307 Esim.
CASCINE Vica libero via Stresa soggiorno 2 camere cucinotto servizio posto auto orto. Telefonare 958.1525 Esim.
CASELLE alloggio libero spazioso saloncino 2 camere cucina bagno cantina garage dilazioni. Tel. 920.0275.
CASETTA libera Orbassano 3 camere tinello cucinino box terreno mq 600 L. 104 milioni. Sebastelli Immobili. 655.359.
CENTRALISSIMO libero camera cucina servizi mansarda L. 27 milioni possibilità dilazioni. Grimaldi, tel. 518.012.
CENTRO CASA 513.831 per definizione frazionamento via Barbaria G. camera cucina da L. 9 milioni 200 mila.
CENTRO CASA 513.831 per reddito o liberabili monocamere arredate in prestigioso residence da L. 25 milioni.
CENTRO CASA 513.831 libero corso Vittorio angolo via Donati ufficio 5 vani 2 servizi 2 ingressi magazzino mq 87.
CENTRO CASA 513.831 libero corso Mediterraneo camera tinello cucinino ingresso cantina L. 38 milioni.
CENTRO CASA 513.831 libero adiacente corso Tassoni camera tinello cucinino ingresso bagno, L. 45 milioni.
CENTRO CASA 513.831 libero attico via Chiesa della Salute camera tinello cucinino bagno L. 49 milioni 300 mila.
CENTRO CASA 513.831 libero via Monte Rosa ampio 2 camere tinello cucinino bagno cantina L. 74 milioni 900 mila.
CHIVASSO libero ufficio di salone 2 camere cucina servizi ampio terrazzo box auto prezzo interessante. Telefonare Grimaldi 911.3566.

COLLEGNO corso Francia 118 in condominio signorile alloggi nuovi 1/2 camere soggiorno servizi box. Tel. 781.073.

COLLEGNO libero via Manzoni angolo corso Francia salone camera cucinotto servizio. Telefonare 958.5459 Esim.
CONSULEDILE 533.322 vende presso corso Carroli saloncino camera cucina ingresso bagno L. 65 milioni dilazionabili.
CORSO Cosenza libero signorile 2 camere cucina servizio terrazzo posto auto coperto L. 67 milioni. Tel. 396.766.
CORSO Francia 27 appartamento di ingresso 4 camere cucina e servizio L. 55 milioni 3 camere cameretta e servizi L. 32 milioni. Tel. 517.421.
CORSO Francia libero signorile ampio salone 4 camere cucina biservizi L. 165 milioni vendesi. Tel. 531.737.
CORSO Francia dopo cavalcavia, villa del 1956 composta da 12 camere, seminterrato e autorimessa, vera occasione. Fiduciaria Immobiliare, astenersi mediatori, tel. 556.956.
CORSO Peschiera libero recente signorile 2 ingressi salone 2 camere cucina 2 servizi L. 198 milioni compreso mutuo fondiario. Immobiliaresuperga 443.252.
CORSO Principe Eugenio signorile finizioni lusso su 2 piani salone cucina 3 letto 2 posti auto. Ravinale 842.831.
CORSO Vittorio vendesi prestigioso alloggio in palazzo d'epoca signorile piano alto. Telefonare 518.418.
CROCETTA adiacente corso S. Unti termo ascensore 3 camere cucina servizi 120 mq L. 110 milioni. Tel. 506.464.
CROCETTA libero via Pigafetta termo ascensore ottimo 3 camere cucina servizi L. 108 milioni. Telefonare 506.464.
CROCETTA libero piano alto in bello stabile vendesi 2 camere cucina bagno. Telefonare 502.340.
DE SANCTIS via libero recente 2 camere tinello cucinino servizi termo ascensore L. 68 milioni. Intercase 597.805.
EDILCASE F vende presso Chiesa della Salute alloggio libero: camera, cucina, servizio, riscaldamento autonomo a metano, L. 32 milioni 500 mila, sufficiente 40% contanti, dilazioni. Tel. 548.154.
EDILCASE H vende libero via Bonzo 14 (Madonna Campagna) appartamento libero camera cucina bagno. Tel. 548.154.

EDILIZIA CONVENZIONATA
Orbassano offriamo in posizione panoramica alloggi varie metrature box auto zona verdi mutuo agevolato consegna settembre '83. Telefonare 513.281.

ELITE CASE A 505.538 vende via Filadelfia recente: saloncino 2 camere studio cucina biservizi box auto.
ELITE CASE B 505.538 vende libero corso Unità piano alto recente: salone 2 camere tinello cucinino biservizi.
ELITE CASE C 506.538 vende libero Crocetta piano alto: 3 camere tinello cucinino servizi box termo ascensore.
ELITE CASE D 505.538 vende libero via Postumia ampio 2 camere tinello cucinino bagno termo ascensore.
ESIM Rivoli via Roma ristrutturata 2 camere tinello cucinotto servizio box, L. 60 milioni, tel. 958.5459.
GABETTI 5767 vende Borgata Vittoria via Nigra spazioso camera tinello cucinino bagno L. 28 milioni 500 mila.
GABETTI 5767 vende libero Gran Madre corso Moncalieri casa recente salone 2 camere cameretta 2 servizi.
GABETTI 5767 vende libero centralissimo via Mazzini camera cucina servizio cantina L. 21 milioni 300 mila.
GABETTI 5767 vende Mirafiori Sud via Monastir con termo ascensore costruzione '70 2 camere cucina bagno box.
GABETTI 5767 vende libero zona Francia via Meina 2° piano camera cameretta cucina servizio L. 45 milioni 500 mila.
GABETTI 5767 vende libero zona Viberti corso Montecucco signorile 2 ingressi salone 2 camere cucina doppi servizi.
GABETTI 5767 vende Crimea via Millazzo in casa d'epoca salone 3 camere cucina bagno servizio L. 120 milioni.
GABETTI 5767 vende via Luini costruzione '71 termo ascensore piano alto mq 60 camera tinello cucinotto bagno.
GASSINO frazioniamo stabile. Appartamenti di 1-2-3 camere tinello cucinino servizi da L. 33 milioni. Tel. 505.916.
GASSINO in palazzina vendonsi appartamenti 100 mq circa giardino privato condominiale e box. Tel. uffici 537.715.
GRIMALDI adiacenze corso Umbria appartamento di camera cucina servizio L. 12 milioni dilazionabili. Tel. 505.917.

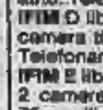

GRIMALDI appartamento libero recente piano alto saloncino 2 camere cucina servizi box auto tutti i comforts. Telefonare 505.917.

GRIMALDI centro libero in stabile d'epoca salone 3 camere cucina servizi, pagamento dilazionato. Telefonare 505.917.
GRIMALDI Crocetta libero in stabile d'epoca salone 2 camere tinello cucinino servizi cantina. Telefonare 505.917.
GRIMALDI libero adiacenze corso Maroncelli piano alto camera tinello cucinino servizi, facilitazioni. Tel. 505.917.
GRIMALDI libero adiacenze piazza Bottesini 2 camere cucinotto servizi posto auto tutti i comforts. Telefonare 505.917.
GRIMALDI libero prestigioso attico corso Bramante salone 4 camere cucina tripli servizi terrazzo box. Telefonare 505.917.
GRIMALDI Pino Torinese in villa salone 2 camere cucina biservizi ampia mansarda posto auto. Telefonare 505.917.
GRIMALDI S. Rita libero 2 camere cucina servizi cantina tutti i comforts facilitazioni di pagamento. Telefonare 505.917.
GRIMALDI San Paolo ingresso 2 camere tinello cucinino servizi L. 38 milioni 500 mila dilazioni. Telefonare 505.917.

IFIM A libero presso corso Monte Cucco, signorile saloncino 3 camere tinello cucinino biservizi box, mutuo permute. Tel. 748.718.

IFIM antico libero via Filadelfia angolo via Tripoli soggiorno camera tinello cucinino servizio. Tel. 748.718.
IFIM B libero corso Tassoni recente salone 2 camere cucina biservizi mutuo dilazioni. Telefonare 748.718 - 741.2834.
IFIM C libero precollina in palazzina con parco salone sala pranzo studio due camere cameretta biservizi terrazzi box 2 auto. Telefonare 748.718 - 741.2834.
IFIM D libero Parella (via Carrera) ampio camera tinello cucinino servizi giardini. Telefonare 748.718 - 741.2834.
IFIM E libero corso Vittorio (piazza Rivoli) 2 camere cucina angolo cottura servizi 75 milioni dilazionabili. Telefonare 748.718 - 741.2834.
IFIM F occupato via Guido Reni luminoso 2 camere tinello cucinino servizi dilazioni. Telefonare 748.718 - 741.2834.
IFIM G libero presso piazza Bengasi camera tinello cucinino servizi 40 milioni dilazionabili. Telefonare 515.582.
IFIM H libera villa panoramica Baldissero Torinese mq 200 abitabili con giardino di proprietà box doppio. Telefonare 516.582.
IFIM I libero San Salvario (via Nizza) soggiorno 3 camere cucina biservizi ristrutturato. Telefonare 515.582.
IFIM L libero Gran Madre soggiorno camera cucina bagno più mansarda di uguale metratura. Telefonare 515.582.
IFIM libero Terracorta appartamento signorile in palazzina salone 5 camere tinello cucinino 3 servizi box 3 auto. Dilazioni. Tel. 748.718 - 741.2834.
IFIM M libero Settimo via Sobrero camera tinello cucinino servizi, 37 milioni dilazionabili. Telefonare 515.582.
IFIM N libero presso corso Stati Uniti soggiorno camera cucinotta biservizi dilazioni. Telefonare 515.582.
IMPRESA vende in corso Caio Plinio alloggi in costruzione nuova con box. Tel. ufficio al 517.408.
IMPRESA vende in complesso residenziale appartamenti di varie dimensioni a partire da L. 790 mila al mq consegna immediata mutuo e dilazioni visita sul posto via C. Colombo 6 Piossasco o telefonare al 783.306.
INIZIO via Ventimiglia - via Balardi 31 splendido palazzo con riscaldamento e ascensore: una camera cucina ingresso bagno 16 milioni 900 mila più 12 milioni 100 mila mutuo fondiario - 2 camere cucina bagno 27 milioni 250 mila contanti più 15 milioni 750 mila mutuo - 3 camere cucina 2 bagni 34 milioni contanti 24 milioni mutuo Cassa Risparmio, disponibili box auto adatti anche per camion e campers. Personale sul posto. Fiduciaria Immobiliare 556.956.
INIZIO via Ventimiglia, via Balardi 31, splendido palazzo con riscaldamento e ascensore, una camera cucina ingresso bagno 16 milioni 900 mila più 12 milioni 100 mila, mutuo fondiario; 2 camere cucina bagno 27 milioni 250 mila contanti più 15 milioni 750 mila, mutuo; 3 camere cucina 2 bagni, 34 milioni contanti 24 milioni mutuo Cassa Risparmio. Disponibili box auto adatti anche per camion e campers. Personale sul posto. Fiduciaria Immobiliare, telefono 556.956.
INVJMM. vicino corso Unità libero ottimo alloggio salone 2 camere cucina servizi L. 88 milioni. Telefonare 516.283.
LA GINEVRA 444.225 vende libero zona Parella 2 camere cucina termo bagno L. 48 milioni eventuale permuta.
LA GINEVRA 442.333 vende libero vicino corso Grosseto 4 camere mansardate a L. 26 milioni con facilitazioni.
LA GINEVRA 444.225 vende in Mirafiori di camera tinello cucinino termo bagno L. 19 milioni facilitazioni.
LA GINEVRA 442.333 vende in corso Belgio 3 camere cucina con 4 mansarda L. 28 milioni pagamento facilitato.
LEINI' a prezzi occasione alloggi nuovi termo autonomo 2 camere tinello cucinino bagno mutuo. Tel. 920.8848.
LEUMANN Terracorta zona residenziale Collegno in palazzina recente 4 vani doppi servizi box. Grimaldi 415.0441.
LIBERA recente Borgo Vittoria camera tinello cucinino servizi 2° piano vendo L. 45 milioni no agenzie. Tel. 741.3054.
LIBERA riscaldamento termoelioni ascensore via Gioberti 56: ingresso 2 camere cucina bagno posto auto, L. 49 milioni. Fiduciaria Immobiliare tel. 556.956.
LIBERA villa bifamiliare più mansarda con 3 box e ampio cortile sulla collina di S. Mauro vista incantevole vendesi anche frazionata facilitazioni di pagamento. Tel. ore ufficio 655.428.
LIBERA zona S. Paolo casetta indipendente su 2 piani volendo bifamiliare dilazioni e permute. Tel. 506.399.

(continua)

Dal 24 maggio al 2 giugno
RENAULT 11
In Piazza San Carlo

Disponibile in 7 versioni a 2 cilindrate (1100 e 1400).
Da L. 8.288.000 IVA inclusa.

Un appuntamento importante con la "forte compagna."

La Renault 11 vi dà appuntamento dal 24 maggio al 2 giugno in Piazza S. Carlo. In questa eccezionale occasione riceverete uno speciale invito per provare la "forte compagna".

Le Concessionarie Renault di Torino

AUTOVIP
Strada S. Mauro, 51

EUROCAR
Via Sagra S. Michele, 45

RENAUTO
Corso Siracusa, 75

C.A.R.
Corso Principe Oddone, 30

GRUPPO MARELLO
Via Galluppi, 5 (Ang. C.so U. Sovietica)

SOIMA
Corso Giulio Cesare, 186

LE VITTIME DELLE BR RACCONTANO I MOMENTI CRUDELI DEGLI ATTENTATI

Faccia a faccia nell'aula bunker delle Vallette fra chi è stato ferito e chi ha sparato - Notaristefano ricorda d'aver visto una donna che gli puntava la pistola, e aver pensato a uno scherzo - Gli ordini di morte arrivavano con le «visite» di Micaletto

Faccia a faccia — nell'aula bunker delle Vallette — i terroristi e le vittime del terrorismo. Parenti di persone che sono state ammazzate per strada e ancora non hanno capito perché; gente che porta nelle gambe il segno dei proiettili e nel cuore ferite anche più profonde.

Sfilano davanti ai giudici senza insofferenza. Non hanno paura ma non guardano verso le gabbie degli *«uomini della rivoluzione proletaria»*.

Parlano degli attentati ma non indugiano sui particolari. Forse perché già troppo spesso, di notte, quando il sonno diventa profondo, devono rivedere il «playback» del «commando» dei banditi che sparano. Dice Maurizio Puddu: *«Mi sono innervosito a ricordare i fatti di quel giorno. Non so... come un senso di turbamento... un disagio»*. Le rivoltellate gli hanno fracassato tutt'e due le gambe. E' rimasto invalido.

Antonio Munari, capo officina della Fiat Presse, è stato ferito nel garage di casa, la mattina, mentre usciva per andare al lavoro. *«Ho riconosciuto soltanto Peci* — dice — *quello che mi sparava. Era in piena luce: a viso scoperto. Gli altri invece no»*. Nel «commando» c'era anche Dante Di Biasi. Lo ha detto Peci e Di Biasi, una volta arrestato, ha ammesso che era vero. Di Biasi era uno dei 700 operai della Fiat Presse: era il delegato sindacale del reparto.

Aveva ricevuto minacce? *«Ogni giorno* — ammette — *in fabbrica e fuori fabbrica»*. Anche da Di Biasi? *«No, veramente, Di Biasi, no»*. Erano gli *«anni di piombo»* per la società civile; erano gli anni dell'*«ingovernabilità»* della fabbrica. *«Da parte di questi signori* — dice Munari senza voltarsi — *si cercava di sabotare. Danneggiavano gli impianti: ostacolavano la produzione»*. Ogni giorno una lotta per distribuire il lavoro e controllare che venisse eseguito. Bruno Seghetti, da dietro le sbarre si azzarda a dire che il proletariato usa il linguaggio delle rivoltelle con i «capi» e Barbaro lo caccia via dell'aula.

Dante Notaristefano, segretario capo della Procura Generale, consigliere comunale per la dc e membro della federazione provinciale della democrazia cristiana, è stato aggredito sotto casa il 20 aprile 1977. *«Tre persone* — ricorda —: *una donna ha puntato la pistola ma, non so perché, ho pensato a uno scherzo. Come fanno fauti ragazzini che, per strada, ti dicono mani in alto. Ma poi le ho guardato in faccia e mi sono accorto che non era affatto uno scherzo»*. Notaristefano ha allungato le mani in avanti. Istintivamente.

Teneva una borsa piena di documenti che gli hanno salvato la vita. Un proiettile ha

MAURIZIO PUDDU

bucato il cuoio e duecento pagine e si è infilato fra la stoffa della fodera. *«Altri due* — aggiunge —, *due uomini, hanno puntato la pistola e hanno sparato anche loro. Saltavo da tutte le parti e poi mi sono messo a correre attraverso la strada verso il giardino»*.

Una donna si è affacciata al balcone e ha potuto vedere tre che si allontanavano. Tranquilli. Uno diceva all'altro: *«Lo hai mancato: te lo sei fatto scappare»*. Notaristefano aggiunge che erano le 14. C'era il sole forte ma lui vedeva tutto grigio. Come se ci fosse stata la nebbia.

E poi il consigliere comunale della democrazia cristiana Cocozzello, il dirigente della Fiat Presse Mirafiori Piero Osella, il capo-sala progettazioni e sperimentazioni di Fiat Mirafiori, Gustavo Ghirotto. I *«bierre»* volevano sparare al gemello Giancarlo ma si sono sbagliati.

Ognuno rappresenta una pagina di questa storia di delirio di casa nostra che ha avvelenato la vita di tutti i giorni e messo a dura prova l'abitudine alla tolleranza di una città. Dovevano essere i gradini per un'improbabile rivoluzione di eserciti di operai. Sono state inutili barbarie.

Il 28 aprile 1977, nell'androne del suo ufficio in via Perrone 5, è stato ucciso il presidente dell'Ordine degli avvocati di Torino, Fulvio Croce. Era stato nominato difensore d'ufficio dei terroristi del nucleo storico — Curcio, Franceschini e compagnia — che dovevano essere processati alla caserma Lamarmora. Secondo la ricostruzione degli inquirenti a premere il grilletto sarebbe stato Rocco Micaletto. Con lui — dice Patrizio Peci — *«c'erano Angela Vai, Raffaele Fiore e Roberto Betassa che aspettava in auto. L'inchiesta era stata fatta dalla Nadia Ponti. Hanno usato la Nagant»*.

Il super-pentito ha detto anche che in un primo tempo pensavano di azzopparlo soltanto ma poi è arrivato Micaletto il quale ha sostenuto che *«da dentro»* avevano deciso di *«stenderlo»*. E tutti, obbedienti, hanno accettato di buon grado l'idea di alzare il tiro.

Lorenzo Del Boca

Un male da stress anche il cancro?

E' la tesi di un relatore al convegno di medicina psicosomatica - Il corpo come un tutto unico

La seconda giornata del convegno sullo stress (all'Istituto di medicina psicosomatica) è stata caratterizzata dall'intervento e dalla forte personalità del professor Luigi Oreste Speciani, direttore di un Istituto di medicina integrata a Milano, che ha parlato di «cancro e stress nella visione integrata».

La suggestiva teoria di questo medico, che da anni si batte per le sue idee accolte di volta in volta con scetticismo o con curiosità, è stata ripetuta qui a Torino. L'uomo non deve considerarsi come puzzle di tessere staccabili: l'uomo non è il suo fegato malato, oppure il suo cuore che perde colpi, ma è un insieme armonico che, con l'andare del tempo e con l'evolversi della società, ha perso quell'armonia indispensabile al buono stato di salute. E' la vecchia e sempre affascinante teoria dell'unione, inscindibile (a prezzo di guasti irreversibili), tra corpo e psiche. Il cancro, dunque, sarebbe per il professor Speciani una delle tante malattie psicosomatiche che affliggono l'umanità.

Stress, nel contesto comune, è ormai sinonimo di qualcosa di fortemente negativo. «Ma in realtà la sua origine non è questa», spiega il dottor Alessandro Meluzzi, della Seconda Clinica psichiatrica dell'Università di Torino e fondatore, con altri, dell'Istituto di medicina psicosomatica di via Accademia Albertina. «Lo stress — dice — è lo sforzo di adattamento biologico che permette la sopravvivenza. Né più né meno di quello sostenuto dal nostro primo antenato quando incominciava ad adattarsi al suo habitat. Ad una situazione di allarme, dunque, deve seguire una messa in atto della reazione. Se ciò non avviene, se la reazione è inibita, lo stress degenera e diventa negativo. E' come portare una macchina al massimo di pressione e poi non dare il necessario sfogo».

Purtroppo, continua lo psichiatra, s'è delineata nei secoli una sfasatura tra l'evoluzione biologica e quella culturale e tecnologica. I tempi della prima sono stati molto più lenti di quelli della seconda. «L'uomo del ventesimo secolo — dice Meluzzi —, quello che maneggia bombe atomiche e computers è come un bambino che maneggia fiammiferi».

Allo stress legato alla sopravvivenza individuale si aggiunge anche quello legato alla sopravvivenza della specie. «Anche nel caso di inibizioni nella sfera di interessi sessuali si ha lo stesso meccanismo e lo stress, l'adattamento alle necessità di sopravvivenza della specie, diventa negativo: da qui tutta una serie di disturbi ben noti in diverse patologie, impotenza, frigidità e via dicendo».

E ancora: lo stress che riguarda la sopravvivenza del gruppo. Quel senso di tristezza che ci sfiora o che ci angoscia quando, al termine di una vacanza o di un periodo di lavoro in altro ambiente, dobbiamo lasciare un gruppo affiatato di amici o di collaboratori.

● Colpito dalla ruota di un carrello che stava smontando, Francesco Cianci, 40 anni, via Bologna 15, meccanico dell'officina Morra di corso Brescia 10 bis, ha riportato la frattura del femore sinistro e lesioni al dito medio della mano destra. I medici del Maria Adelaide lo hanno ricoverato con prognosi di 40 giorni.

Sporting Chiude!!

Comunicato alla clientela

da oggi in negozio anche gli ultimi arrivi per l'estate alla più grande svendita del secolo!

Jeans Levi's Mod. 501 originali americani	L. 48.000	L. 34.900
Gilet Bomber Kelt originali Usa	L. 125.000	L. 49.900
Vestitino felps Fresh 100% cotone	L. 38.000	L. 9.900
Coreana Blue Ribbon	L. 25.000	L. 19.900
Pantaloni cotone pinces 101 Ranch	L. 36.000	L. 24.900
Tuta felpata Jogging Fresh 100% cotone	L. 38.000	L. 24.900
Avirex originale Usa	L. 670.000	L. 370.000
Blouson Daniel Hash	L. 155.000	L. 59.900
Canotta rigata Anna Gobbo	L. 35.000	L. 19.900
Racchettona Winner accordata	L. 95.000	L. 49.000
Maxima torneo superflex	L. 54.000	L. 39.000
Giaccone Jan Eriksson	L. 98.000	L. 29.000
Tuta complet. Starfoot	L. 37.000	L. 12.900
Scarponcini Palladium	L. 36.000	L. 9.900
Tuta completa cotone 100% Coveri	L. 135.000	L. 79.000
Giacca a vento bambino	L. 79.000	L. 29.000
Salopette Daniel Hash	L. 125.000	L. 50.000
Minigonna Anna Gobbo	L. 52.000	L. 34.900
Cinture nappa classiche	L. 29.500	L. 9.900
Camicie Sandalo	L. 59.500	L. 29.900
Abiti Hitman	L. 320.000	L. 129.000
Polo Allen & Solly	L. 49.500	L. 19.900
Cardigan L.F.	L. 95.000	L. 34.900
Giubbotti Bonneville	L. 140.000	L. 79.000
Giacche Naldini	L. 190.000	L. 49.000
Giacca Penny Black	L. 105.000	L. 59.900
Gonna Anna Gobbo	L. 92.000	L. 49.900
Camicia Closed	L. 58.500	L. 29.900

inoltre, a partire da oggi ogni giorno più di 40 articoli saranno posti in vendita a £. 9.900

sporting via Garibaldi 8 bis Torino tel. 54 94 84

COM. AL COM. 27/4/ DAL 4/5 AL 31/5/83

GLI GRIDA «SPARA!» E LUI LA FERISCE

A Venaria - Al culmine di un litigio per questioni di denaro un uomo ha fatto fuoco sulla moglie - Lunga storia di dissapori

Ha sparato alla moglie con un revolver 357 Magnum dopo una discussione sulle spese domestiche: non è accertato se il colpo sia sfuggito accidentalmente o se sia stato sparato volontariamente. Il proiettile ha attraversato la gamba della donna poco sopra il ginocchio, causandole per fortuna non gravissime.

Protagonista della vicenda è Salvatore Cuccia, di 35 anni, abitante a Venaria. L'uomo è dipendente dell'Ive, Istituto di vigilanza elettronica. La moglie si chiama Rosaria Marino, ha 32 anni ed è casalinga. Ieri pomeriggio, verso le ore 19 in casa erano presenti soltanto i due coniugi: le figlie Cinzia e Letizia di 7 e 9 anni, infatti erano a scuola di danza, mentre il ragazzo più grande, Mauro, di 14 anni, era uscito con amici.

SALVATORE CUCCIA

La famiglia Cuccia da qualche tempo deve affrontare difficoltà economiche: all'uomo infatti era stato rubato un fucile della ditta ed una pistola, che doveva pagare rimborsandoli a rate mensili, ed una somma di danaro. Questo danno, considerevole, sommato a precedenti impegni economici, aveva portato la discordia in famiglia. Fino alla discussione di ieri sera, degenerata rapidamente nello scontro fisico tra marito e moglie.

Sembra che ad un certo momento la stessa Rosaria Marino abbia urlato provocatoriamente: «Hai una pistola. Spara!». Salvatore Cuccia lo ha fatto sul serio con la sua arma di grosso calibro. La moglie è stata medicata all'ospedale di Venaria e dimessa subito con una prognosi di 20 giorni. L'uomo è stato arrestato per lesioni aggravate.

■ Domani alle ore 17,30 nella sala delle conferenze dell'Accademia delle Scienze di Torino, via Accademia delle Scienze 6, il prof. Jean Boisselier, professore emerito della Sorbonne, già Conservatore del museo di Phnom Phen, terrà una conferenza sul tema: «L'art dans le Sud-Est asiatique: le symbolisme d'Angkor Thom». L'iniziativa è stata organizzata dal Cesmeo, Centro piemontese di studi sul Medio Estremo Oriente.

■ A «Marginalia delle forme d'arte», via Lagrange 29, domani alle ore 21,30 avrà luogo l'intervento del «Gruppo di ricerca materialistica»: «Kämpfer». Nuova ricerca visiva del gruppo torinese.

Ultime sorprese per i candidati

Si conclude stasera alle 20 la corsa dei partiti per la presentazione delle liste

Oggi si presentano le liste, da domani è campagna elettorale. I partiti debbono «chiudere» entro le 20 gli elenchi dei candidati e depositarli presso la cancelleria del tribunale. Il pci, dp e i radicali l'hanno già fatto. Ieri è stata la volta dei repubblicani. Oggi in via corte d'appello passeranno i rappresentanti di tutti i partiti. La dc cercherà di rispettare la consuetudine che la vuole ultima.

Il pri ha presentato nella sede di via Giannone i candidati. Capolista è l'ex ministro del Bilancio Giorgio La Malfa seguito da Susanna Agnelli, da Aldo Gandolfi e Luigi Arisio, leader del coordinamento quadri e capi Fiat e da Danilo Poggiolini, presidente dell'ordine dei medici. Il pri sarà rappresentato nei collegi senatoriali da Bruno Visentini, Susanna Agnelli, Aldo Gandolfi e Poggiolini. Nel '79 i repubblicani riuscirono ad eleggere quattro parlamentari. Oggi puntano al quinto. Gli slogans sui quali faranno ruotare la loro campagna elettorale dicono: «Nel pri si deve avere fiducia», «Risanamento per lo sviluppo». Particolare attenzione, come sempre, i repubblicani serbano alla situazione economica dell'Italia.

In casa socialista ieri sera sono state superate le ultime difficoltà e oggi i nomi dei candidati potranno essere depositati in tribunale. Al primo posto c'è Giuliano Amato, giurista, commissario inviato da Craxi a rimettere ordine nella federazione di Torino. Lo seguono tutti gli altri in ordine alfabetico. Così ha voluto la direzione nazionale. Giusy La Ganga è al numero 20. Grande entusiasmo tra i socialisti per la candidatura di Mario Soldati. «Questo è il momento di dimostrare se si è o no socialisti», ha detto ieri lo scrittore, «io lo sono sempre stato».

Ultimi ritocchi anche nelle sedi di pli, dc, psdi. I socialdemocratici hanno due ministri come capilista: Franco Nicolazzi a Torino, Pierluigi Romita a Cuneo. Poi i deputati uscenti come Baldassare Furnari e le facce nuove, tra le quali il segretario della federazione provinciale torinese Ricciotti Lerro e un poliziotto, il dottor Genova, uno dei componenti il nucleo speciale che liberò il generale Dozier.

Nelle diverse sedi della dc ieri c'è stato uno scambio di telefonate inatteso. L'ex consigliere regionale Vittorio Beltrami che aveva lasciato palazzo Lascaris per palazzo Madama non ha ottenuto il collegio di Novara che è andato invece al presidente nazionale dell'Anci, Riccardo Triglia. Questo ha provocato la minaccia di Zolla di non ripresentarsi per la Camera. Maretta anche nella dc di Cuneo dove il reinserimento di Adolfo Sarti nella lista per la Camera sta provocando reazioni. Per facilitare il ricambio dei rappresentanti dc l'onorevole Sobrero avrebbe deciso di non ricandidarsi. Sono in corso parecchie operazioni per riportare pace piena prima della campagna elettorale. Ma ormai, per i giochi, restano pochissime ore.

Un dibattito sulla Sindone

Venerdì 27 maggio alle ore 18, presso il Teatro Nuovo, «*La Sindone oltre la leggenda - Dibattito su una delle reliquie che più ha fatto parlare nella storia*». All'incontro, che sarà condotto dal giornalista Massimo Centini, parteciperanno la studiosa torinese Piera Condulmer, il prof. Pierluigi Baima Bollone direttore del Centro internazionale di sindonologia e don Piero Coero Borga.

Ha concluso la sua lunga vita laboriosa

CAV. UFF.

Giacomo Naretto

Lo piangono la moglie **Domenica**, il figlio **Elio** con **Olivia** e la piccola **Ilaria**. I funerali avranno luogo giovedì 26 c.m. alle ore 14,30 parrocchia Gesù Nazzareno.
— **Torino**, 25 maggio 1983.

Il fratello **Pietro** con la moglie **Domenica Capello**, la cognata **Anna Cavoglio** ved. **Naretto** e la cognata **Margherita Delaurenti** ved. **Massucco** piangono il caro **GIACOMO**.

I nipoti **Nella** e **Luigi Massa** con **Enrico** e **Maurizio**, **Silvia** e **Piero Mongiano** con **Paola** ed **Andrea**, **Remo** e **Marilena Naretto** con **Marco**, **Laura** e **Giuseppe Maiorino** con **Stefano**, **Giacomo** e **Maddalena Massucco** con **Enrico** rimpiangono lo zio **GIACOMO**.

Piera Dalilla con **Paola** ed **Attilio Pinna** partecipano al dolore di Olivia ed Elio.
— **Milano**, 25 maggio 1983.

La **S.A.S. Fratelli Naretto** annuncia la scomparsa del socio fondatore

CAV. UFF.

Giacomo Naretto

— **Torino**, 25 maggio 1983.

I **Dipendenti** della **S.A.S. Fratelli Naretto** si uniscono al dolore della famiglia.

Osvaldo Gili e famiglia partecipa al dolore della famiglia Naretto.

Condomini, inquilini di **Via Casalis 33** partecipano al dolore.

Tony, Ezio, Oliviero e **Renzo** partecipano al dolore del figlio.

Serenamente è mancato

Massimo Bellandini

Addolorati lo annunciano la moglie con i figli **Aldo, Dario, Roberto**, la nuora **Anna, Ausilia, Doreen**, le adorate nipoti e parenti tutti. I funerali si svolgeranno alle ore 15 del 25 maggio a Piscina. La presente è partecipazione e ringraziamento.
— **Piscina**, 25 maggio 1983.

E' mancato

Michele Cattaneo

anni 82

Ne danno annuncio: la figlia **Felicita** il genero **Bruno Dell'Uomo**, il nipotino **Guido**, la suocera **Ida** e la sorella **Suor Benilde** e **Suor Mariateresa**. I funerali saranno luogo il 26/5 ore 8 presso la Cappella Ospedale S. Luigi in Orbassano. Benedizione ore 10,30 nella parrocchia di Trino Vercellese ove avverrà la tumulazione.
— **Torino**, 24 maggio 1983.

E' mancato all'affetto dei suoi cari il

dott. Gualtiero De Pisi

Lo annunciano la moglie **Carla Eirale**, il figlio **Maurizio**, la suocera **Delfina Eirale**, i cognati **Olga** e **Michele Eirale**, parenti tutti. Benedizione e partenza della cara Salma dall'Ospedale San Luigi giovedì 26 corr. ore 9,45 e funerali ore 10,15 a Torino parrocchia S.S. Nome di Maria (via Guido Reni, 96/140). Non fiori ma eventuali offerte a «Specchio dei tempi» per le ricerche sul cancro.
— **Torino**, 25 maggio 1983.

Nanin e **Silvio Destefanis** sono vicini a Carla e Maurizio.

La famiglia **Previtali** partecipa affettuosamente al dolore di Carla e di Maurizio.

Mimma Gaggero e **Gioia Ferraro** con i figli **Diego** e **Erica** sentitamente partecipano al dolore per la scomparsa del caro e indimenticabile amico **GUALTIERO**.

La **Direzione** de **L'Oreal Italiana** ed il **Personale tutto**, profondamente colpiti, partecipano al lutto della famiglia per la scomparsa del

dr. Gualtiero De Pisi

Dirigente della Società

— **Torino**, 24 maggio 1983.

Si associano al lutto della famiglia del

dr. Gualtiero De Pisi

i colleghi

Mario Ambroso
Adolfo Bagnasacco
Giovanni Barco
Ivo Blaie
Luciano Bisetti
Francesco Bonichi
Franco Bruschetti
Pierre Buclet
Giorgio Canensi
Francesco Ceretti
Luigi Chianale
Armando Comelio
G. Carlo Cortona
Bruno Dal Maschio
Egidio De Guidi
Emidio Del Giudice
Silvio Destefanis
Vittorio Emiliani
Bruno Faccio
Alfio Frolì
Giorgio Galli
Aldo Gilotto
Guido Glorello
Carlo Lasagni
Luigi Mainero
Antonio Manzini
P. Giorgio Morello
Cesare Mori
G. Battista Perlusio
Renzo Picardi
Giovanni Pinchi
Sergio Pirra
Vittorio Radicioni
Carlo Re
Suio Resuli
Giorgio Rivolta
Renato Ronchi
Ezio Scoffone
Valente Sinopoli
Aldo Sortino
Antonio Stolfi
Ubaldo Tagliapietra
Dario Trulni
Aldo Valli
Gabriele Visco
Renato Zorgniotti.
— **Torino**, 24 maggio 1983.

I notai **Aldo Bilis** e **Benvenuto Gamba** e i **Collaboratori** dello **Studio** prendono parte al dolore della signora Carla Eirale per la prematura dipartita del marito signor

Gualtiero De Pisi

— **Torino**, 25 maggio 1983.

Il **Capo scatto**, il **Comitato Direttivo**, gli **Scatti regionali** e tutti gli iscritti all'**Associazione Allievi del 125° Corso della R. Accademia di Artiglieria e Genio** partecipano l'immatura scomparsa di

Gualtiero De Pisi

Scatto Regionale Piemonte

— **Torino**, 24 maggio 1983.

Gli **Amici del 125°** sono affettuosamente vicini a Carla e a Maurizio e piangono la perdita dell'indimenticabile **GUALTIERO**.

Partecipano commossi
Piergiorgio e Consuelo Marzari
Piero e Rosanna

Ci ha prematuramente lasciato

Emanuele Iorio

Ne danno il triste annuncio la moglie **Enza**, i figli **Mirella** e **Massimo** con le rispettive famiglie, i fratelli **Ettore**, **Tino** e **Maria** con le rispettive famiglie. I funerali avranno luogo il giorno 26 maggio, in Collegno, presso la Chiesa S. Monica e S. Massimo.
— **Torino**, 24 maggio 1983.

Amici e **Colleghi** della **FIAT-ALLIS** partecipano vivamente al dolore di Massimo.

E' mancata ai suoi cari

Maria Rolfo ved. Bodda

Addolorati lo annunciano il figlio **Domenico** e famiglia. Un particolare ringraziamento al prof. Olivero, ai medici ed al personale del reparto chirurgia d'urgenza osp. Molinette. Funerali giovedì 26 ore 8,30 nella parr. S. Remigio.
— **Torino**, 25 maggio 1983.

Improvvisamente è mancato

Antonio Gini

di anni 80

Lo annunciano affranti: la moglie **Rita**, il figlio **Claudio** con **Antonella**. I funerali si svolgeranno in Forno Canavese mercoledì 25-5-1983 alle ore 15.
— **San Maurizio**, 24 maggio 1983.

Si associano al dolore della famiglia per la scomparsa di

Antonio Gini

le **Maestranze** della ditta **Cigliutti**.
— **Torino**, 24 maggio 1983.

Titolari e **Maestranze** della ditta **Loidice & Figlio** partecipano al dolore della famiglia per l'immatura scomparsa del sig.

Antonio Gini

— **Torino**, 24 maggio 1983.

Il 23 maggio all'alba è mancata

Adele Serafino ved. Mosca

A funerali avvenuti, per espressa volontà dell'estinta, ne danno la triste notizia i figli **Mary Luisa** e **Severo** con la nuora **Mara**; i nipoti **Anna** e **Sandro Caciagli**; **Marco** e **Marisa Mosca** con la piccola **Francesca**; la sorella **Aurelia** con il figlio **Franco Prandi** e famiglia; le nipoti **Adelpiera**, **Mariuccia** e relative famiglie. Un particolare ringraziamento della famiglia al dottor Giusto Piolatto ed a Gabriella, Iride, Gianna ed Olga, che tanta cura hanno avuto della nostra mamma.
— Torino, 25 maggio 1983.

Anna Pia Giannetta con **Pino**, **Franca** e **Guido** partecipano commossi al dolore della famiglia Mosca.

Rita e **Guido Carrara** partecipano al dolore dell'amico Rino per la scomparsa della sua mamma signora

Adele Serafino ved. Mosca

— **Torino**, 24 maggio 1983.

Le famiglie **Miglio** - **Delfin** partecipano al dolore.

Dirigenti, **impiegati** e **Maestranze** dell'**Aurora Due S.p.A.** partecipano commossi al dolore dell'ing. Severo Mosca per la morte della mamma signora

Adele Serafino ved. Mosca

— **Torino**, 24 maggio 1983.

Franco e **Ornella Verona**
Pier Luigi e **Maria Bice Olivetti**
partecipano al dolore di Rino per la morte della mamma, signora **ADELE**.

Si uniscono al dolore dell'ing. Severo Mosca per la morte della cara **MAMMA**:
Paolo e **Paola Gualnai**
Vittorio e **Anna Mandelli**
Giuseppe e **Marilena Benedetto**
Andrea e **Gianna Segatta**
Roberto e **Marilena Alladio**
Giovanni e **Attilia Pezzana**
Jorge A. e **Luciana Goldstein**.

E' mancata all'affetto dei suoi cari

Maria Agostina Gramaglia ved. Bigo

La ricordano la figlia **Maria**, il genero **Francesco Delmastro**, le sorelle **Caterina** e **Domenica**, la nuora **Elisa Enrico Bena**; i nipoti **Michela** con il marito **Vanni**, **Umberto** con la moglie **Elisabetta**, **Patrizia** e **Umbertino**, i pronipoti. Un caro ringraziamento alla nipote dr.ssa Patrizia per l'amorevole assistenza prestata. Funerali mercoledì 25 c.m. ore 13,45 Astanteria Martini (Largo Gottardo) poi la salma proseguirà per Magnano Biellese ove verrà tumulata nella tomba di famiglia.
— **Torino**, 25 maggio 1983.

I **Dipendenti** del **Grissinificio D.L.** sono vicini ai signori Maria e Francesco per la perdita della cara mamma e suocera

Maria Gramaglia ved. Bigo

— **Torino**, 25 maggio 1983.

Vincenzo Tota e famiglia partecipa al dolore della famiglia Delmastro - Bigo.

Egidio Caterina Claudio e **Paola Battistella** piangono la scomparsa della cara e buona

Maria Gramaglia ved. Bigo

— **Torino**, 25 maggio 1983.

Le famiglie **Tosi Demaria** partecipano affettuosamente al grave lutto.

Io sono la Risurrezione e la Vita; chi crede in me anche se muore, vivrà.
(Giov. 11,25)

Nella fede in Gesù Risorto, nel dono di una vita a Colui che è la Vita, nel servizio generoso alla Chiesa, è tornata dopo lunghe sofferenze alla Casa del Padre la nobile anima di

Andreina Fissore

Ne danno il triste annuncio, l'adorato nipote **Mario**, il fratello **Giuseppe**, la cognata **Maria**, cugini e parenti tutti. Funerali giovedì 26 corr. alle ore 10,15 nella parrocchia Nostra Signora della Pace. La presente quale partecipazione e ringraziamento.
— **Torino**, 25 maggio 1983.

La famiglia **Morello** partecipa al dolore degli amici Fissore per la tragica scomparsa della cara **ANDREINA**.

Dopo tante sofferenze è mancata all'affetto dei suoi cari

Bianca Moscatelli ved. Crivelli

di anni 70

Azziana Municipio di Torino

Con profondo dolore lo annunciano la nuora **Arnalda** con i figli **Jean**, **Igor** con **Teresa**; la sorella **Pina** e famiglia; il fratello **Mario** e famiglia; cognate, nipoti e parenti tutti. I funerali avranno luogo a Varallo oggi 25 maggio alle ore 14,30 partendo dall'ospedale.
— **Varallo Sesia**, 25 maggio 1983.

E' tornato alla casa del Padre il

dott. Giuseppe Ceresa

medico chirurgo

di anni 78

Lo annunciano con infinita tristezza i figli **Roberto** con la moglie **Maria Teresa** e figli **Giuseppe** e **Giorgio**, suor **Roberta** e **Mariuccia**, il cognato, nipoti, cugini e parenti tutti. I funerali avranno luogo a Luserna San Giovanni mercoledì 25 maggio alle ore 15 nella cappella dell'Istituto Pro Sclerotici. La cara salma verrà tumulata nella tomba di famiglia nel Cimitero di Venaria.
— **Luserna San Giovanni**, 24-5-1983.

Cristianamente è mancato

Giulio Testa

di anni 91

Lo annunciano la moglie **Lorenza Pronzati**, i figli **Mariana**, **Gianluigi**, **Donatella**, la nuora, i generi, i nipoti, i parenti tutti. Funerali giovedì 26 maggio ore 14,30 partendo dall'ospedale di Varallo Sesia.
— **Varallo Sesia**, 24 maggio 1983.

Improvvisamente è mancato ai suoi cari

Domenico Leo

Ne danno il triste annuncio moglie, figli, cognati, nipoti e parenti tutti. Funerali oggi ore 14,30 dall'abitazione via Pinelli 41. La presente è partecipazione e ringraziamento.
— **Torino**, 25 maggio 1983.

Cristianamente è mancata

Maddalena Maria Bosia ved. Della Piana

Lo partecipano: figlie, genero, nipoti, parenti tutti. Il funerale partirà oggi ore 14 da via Medici 64, per Cantalupo. Messa Trigesima il 28 giugno ore 18,30 parrocchia S. Anna.
— **Torino**, 25 maggio 1983.

Improvvisamente è mancata

Clara Savarino in Beltramo

anni 42

Addolorati lo annunciano il marito **Baldino**, le adorate **Meri** e **Donatella**, la mamma, parenti tutti. Funerali giovedì ore 10 da via Pescarito.
— **San Mauro**, 24 maggio 1983.

E' mancato il

CAVALIERE

Alessandro Fassino

Lo annunciano la moglie **Maria Nobile**, la figlia **Piera** col marito **Gianni Pecone** e il piccolo **Ivan**, sorelle, cognati, nipoti, parenti tutti. Non fiori, offerta al Centro tumori. Funerali giovedì ore 15 via Cuneo 6. E' partecipazione e ringraziamento.
— **San Mauro**, 24 maggio 1983.

Si uniscono al dolore le famiglie **Baldin**, **Benedetto**, **Balla**, **Castelli**, **Cerrato**, **Cherio**, **Lisa**, **Olivero**.

Improvvisamente è mancato

Giovanni Battista Lanzetti (Not)

anni 79

Lo annunciano la moglie **Angela Gaido**, i figli **Lorenzo**, **Lucia**, **Maria**, **Costanza**, **Giorgio**, **Michele**, **Antonio**, nuore, generi, nipoti, parenti tutti. Funerali giovedì 26 corr. ore 15 partendo dall'abitazione via Juvarra 48.
— **Nichelino**, 24 maggio 1983.

E' mancata

Anna Canessa in Gontero (Neta)

L'annunciano con dolore il marito **Eugenio**, sorelle, fratello, cognati, nipoti e parenti tutti. Un ringraziamento particolare al prof. Sergio Olivero ed al nipote dott. Roberto Zaffari per l'assistenza e le premurose cure prestate. I funerali avranno luogo giovedì 26 corr. alle ore 8,15 nella cappella dell'ospedale Molinette, indi la cara salma proseguirà per il cimitero di Bordighera. La presente è partecipazione e ringraziamento.
— **Torino**, 24 maggio 1983.

E' mancata

Regina Appiano ved. Goria

Lo annunciano la sorella **Natalina**, cognate, cognato, nipoti e parenti tutti. Funerale giovedì 26 ore 9,30 ospedale Molinette; esequie a Monale.
— **Torino**, 24 maggio 1983.

ANNIVERSARI

1975 N. H. 1983

Federico Cappabianca

La moglie **Maria** con immutato e profondo rimpianto.

1959 1983

Fino Carmela

Caro meraviglioso ricordo.

25-5-1955 25-5-1983

Nel XXVIII anniversario della scomparsa del

comm. Francesco Triberti

la famiglia con immutato rimpianto ne rievoca la cara memoria. Santa Messa mercoledì 25 maggio ore 17 Cappella Ospizio Vincenzo Mosso in Cambiano.
— **Torino**, 25 maggio 1983.

Mario Oria
Rosa Gennaro

La famiglia li ricorda con immutato affetto.
— **Torino**, 25 maggio 1983.

1962 1983

Giulio Farinatti

Affettuosamente ricordato dai tuoi cari.

Nel secondo anniversario della scomparsa di

Giovanni Traversa

il figlio **Nino** lo ricorda e pregherà per lui nella chiesa di Gesù Adolescente in via Luserna 16 Torino giovedì 26-5-83 ore 21.

1975 1983

Iginio Fagà

Sempre ricordato e rimpianto. S. Messa ore 18 San Lorenzo, 26 maggio 1983.

Piemontesi illustri premiati al Circolo della stampa

Martedì prossimo alle 21,15, ultima manifestazione della stagione culturale del Circolo della Stampa con l'assegnazione del premio omonimo a tre piemontesi *«l'opera e il prestigio dei quali risultino affermati in Italia e all'estero testimoniando la civiltà, il talento e "la tradizione del nuovo" della nostra Regione»*. Il riconoscimento andrà a Gianfranco Contini, Renzo Gandolfo e Massimo Mila.

Contini è uno dei maestri della filologia italiana cui va il merito d'aver rinnovato i metodi tradizionali di analisi del testo. Sarà presentato al pubblico da Antonio Cannistrà. Con Renzo Gandolfo la commissione del circolo ha voluto premiare l'impegno umano e culturale che lo videro dedicarsi appassionatamente all'insegnamento e al giornalismo e, nel 1944, a Roma, fondare accanto a Soleri, Einaudi e Pella, la «Famija Turineisa». Di lui, martedì sera, parlerà Angelo Dragone.

Musicologo di fama internazionale, critico de *La Stampa*, raffinato traduttore di classici tedeschi, Massimo Mila ha contribuito in modo determinante, dalla cattedra universitaria e dalle colonne del giornale, a riportare in primo piano, tra i fatti e i problemi della cultura, la musica. La commissione l'ha definito *«vanto del giornalismo italiano»*. La sua opera sarà illustrata da Luciano Berio.

La Flm: se Scotti fallisce sciopero e corteo a Torino

Silvano Veronese, segretario generale dei metalmeccanici: «L'intervento del ministro non ha alternative» - Piano per i cassaintegrati

I metalmeccanici preparano un nuovo sciopero, probabilmente il 10 giugno, se anche il tentativo di Scotti dovesse fallire ed il contratto restare ancora in alto mare. Lo ha confermato a Torino, Silvano Veronese, alla riunione del Consiglio generale della Flm, al quale hanno partecipato oltre 500 delegati giunti da tutta Italia.

L'ultimatum del sindacato agli imprenditori potrebbe trovare una concretizzazione immediata, se la mediazione del ministro del Lavoro — prevista per domani, in due incontri separati con Flm e Federmeccanica — non dovesse portare il risultato sperato.

Su un punto, comunque, Veronese è rimasto fermo: la trattativa non può più riprendere sul tavolo sindacale. «Al ministero siamo e al ministero restiamo», *ha detto il segretario generale Flm, in risposta a Mortillaro che, per la Federmeccanica, ha chiesto di riprendere il dialogo nella «sede naturale».* «Sarebbe del tutto improduttivo — *ha aggiunto Veronese* — le nostre risorse di pazienza, di buona volontà e di fantasia negoziale sono ormai esaurite».

Il sindacato spera, comunque, di chiudere questa difficile vertenza entro il 26 giugno prossimo. Da Scotti, più che una vera e propria mediazione (ancora è stata definita «missione»), la Flm si attende un pronunciamento sia sulla situazione generale, sia sulla «interpretazione autentica» dell'accordo firmato proprio presso il ministero del Lavoro nel gennaio scorso.

Nodo principe della questione, il ben noto problema dell'orario di lavoro. «Chiameremo il governo ad uscire dall'ambiguità», *ha detto Veronese.* «Le 40 ore di riduzione vanno riconosciute a tutti, indipendentemente dalle conquiste già raggiunte da certe categorie, che non si possono toccare». *Nella relazione, comunque, il leader Flm non ha fatto cenno alle ipotesi circolate negli ultimi giorni in tema di riduzione dell'orario.*

Sempre a Torino, intanto, si è chiuso ieri il Coordinamento sindacale del Gruppo Fiat. In un documento, approvato dopo due giorni di dibattito, la Flm chiede di rinegoziare l'accordo dell'ottobre '80, in modo da ottenere garanzie che ne rendano meno aleatoria l'applicazione. La proposta del sindacato — come condizione base per avviare il discorso — è il rientro immediato di almeno 5 mila lavoratori dei 15 mila in cassa a zero ore.

Particolare importanza viene data, inoltre, ai cosiddetti contratti di solidarietà, per favorire il rientro dei sospesi a zero ore.

La votazione sul documento finale ha registrato comunque un colpo di scena. I rappresentanti dei cassintegrati che operano nell'ambito della Flm, hanno votato contro. Il sindacato, tuttavia, non vuole drammatizzare l'accaduto: «Sarà nelle assemblee di fabbrica con i lavoratori in servizio ed i cassintegrati, che cercheremo un punto in comune».

Sequestro Scaglione: imputato scagionato

E' tornato libero Rocco Geronese, arrestato nel quadro delle indagini sul rapimento del grossista di scarpe

Rocco Geronese che era stato indicato come una delle persone implicate nel sequestro del grossista torinese di scarpe Giuseppe Scaglione non c'entra nulla con quel rapimento. Era rimasto invischiato in quella storia quasi per caso.

Il Geronese divideva un alloggetto di due stanze e servizi con i fratelli Morando. I carabinieri avevano trovato due pallottole nell'appartamento e l'avevano «fermato». In realtà i proiettili non erano suoi: erano degli altri. L'avvocato Bartolomeo Pettiti che ha difeso il Geronese ha dimostrato che il suo cliente era estraneo a questo fatto.

I sostituti procuratori della repubblica, Saluzzo e Maddalena, che si erano occupati del «caso» hanno firmato il provvedimento di scarcerazione.

Ivrea: ladri in distributore

IVREA — Distributori di carburante e gestori sono stati presi di mira dai ladri in questi giorni ad Ivrea. Dopo la brutta avventura occorsa al proprietario del distributore «Fina» di Banchette, ieri è stata la volta di Graziano Manfrinato ad essere visitato dai malviventi. L'uomo, gestore del distributore «Total» di corso Vercelli 174, stava per aprire l'esercizio, dopo la sosta festiva quando si è accorto che i ladri dopo aver rotto la vetrata del chiosco, avevano portato via una batteria, lampadine ed altri accessori

Il danno subito da Graziano Manfrinato, che già in altre occasioni era stato preso di mira dai ladri, si aggira attorno alle 500 mila lire.

★ Per infiltrazioni d'acqua, provocate dalle continue piogge, ieri, in piazzale Croce Rossa, si è verificato un cedimento dell'asfalto. Francesco Trivero, 74 anni, via Damiano Chiesa 45, che transitava in ciclomotore, è finito nella buca. Cadendo ha riportato una frattura cranica. I medici dell'Astanteria Martini si sono riservata la prognosi.

La NUOVA serranda avvolgibile meglio fuori ... straordinaria dentro

blindo® plast

- Peso ridotto rispetto alle tradizionali serrande = facilità di manovra
- Profili esterni in PVC = possibilità di abbinamento di materiale e colore alle avvolgibili dei piani superiori
- Alluminio estruso + PVC = nessuna manutenzione

Profilo interno in alluminio di spessore oltre 1 mm che garantisce una sicura protezione

Profilo esterno in PVC a doppia intercapedine che assicura un perfetto isolamento termico ed acustico

scopri la qualità

CITEA

interpellateci telefonando allo
011/215.815
CITEA S.p.A. 10148 Torino
V. Reiss Romoli 280/11

ESTĒE LAUDER

Gentile Signora,
Alex di Estée Lauder
è felice di incontrarLa
e di studiare con Lei
un makeup su misura
che esalti il Suo viso.
Un makeup Estée Lauder.
E un acquisto Estée Lauder,
Le riserva oggi
un importante regalo.

il giardino dei profumi

cosmesi, bigiotteria, estetica
10131 Torino - corso Fiume 3
Tel. 650.8144
dal 24 al 28 maggio

Bastian Contrario II°

cucina con Amore e Fantasia

i Nuovi Menu'
Tel.69.68.388

Menu leggeri e digeribili secondo lo stile della "Nuova Cucina Piemontese". Bastian Contrario è primo, fra tutti i ristoranti torinesi, ad usare il forno speciale a convezione-vapore
RATIONAL
che permette di cucinare con pochissimi grassi.

ossola
PIONEER HI-FI
AUTORADIO
Torino - Corso Vercelli 94 - Tel. 287.021
Ciriè - P.zza S. Giovanni 1 - Tel. 920.0243

CITROËN
Torino
Corso Vittorio, 208
PRESENTA LA GIA' FAMOSA
CITROËN BX

TBWA

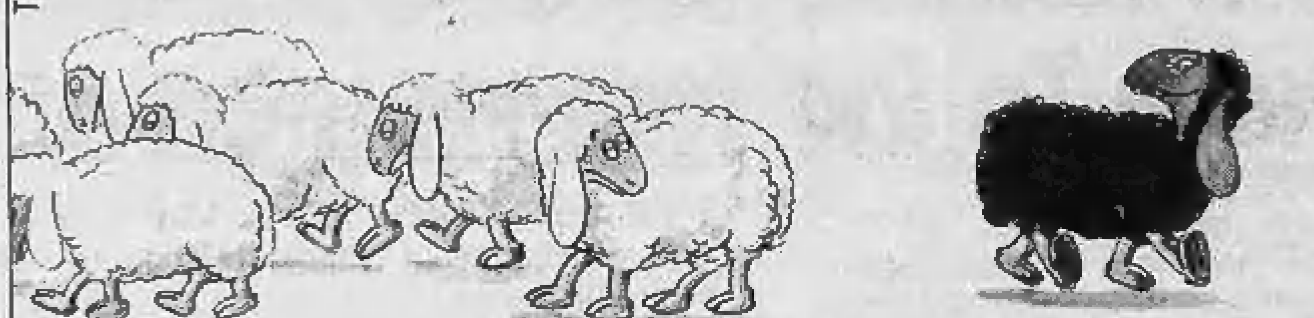

Soltanto Ariston poteva fare una cucina così calda dentro, così fredda fuori.

Elettrodomestici Ariston. Tutti più nuovi, diversi da tutti.

Più caldo dentro più freddo fuori, vuol dire minima dispersione di calore. Uno dei vantaggi delle nuove cucine Ariston, insieme a una massima funzionalità e ad una estetica unica.

È la possibilità inoltre di scegliere tra 30 modelli diversi.
Tutti nuovissimi per concezione e styling, tutti nati dalla grande esperienza Ariston.

ARISTON

ECONOMICI

19 Vendita alloggi

LIBERI stessa casa precollina alloggi 2 vani servizio 3 vani servizio. Sofi 518.725 537.046.

LIBERI via Chambery 1/2 camere tinello cucinino box in palazzina 3 piani dilazioni mutuo. Domus Tilia 590.538.

LIBERO S. Salvario, 3 camere cucina servizi, 3 balconi 75 mq cantina, L. 47 milioni 500 mila. Grimaldi 557.0105.

LIBERO A Barriera Milano (via Tronzano) ripristinato: camera cucina bagno L. 18 milioni e mutuo. Tel. 687.834.

LIBERO A corso Cosenza (S. Rita) luminoso 2 camere tinello bagno casa '64 L. 60 milioni e mutuo. Tel. 687.834.

LIBERO a L. 900 mila al mq via Rossini ottimo salone 2 camere tinello cucinino 2 servizi. Telefonare 506.464.

LIBERO adiacente corso Siccardi signorile salone 2 camere tinello cucinino doppi servizi. Risparmiocasa 513.078.

LIBERO adiacente corso Unione Sovietica 2 camere tinello cucinino bagno L. 58 milioni. Risparmiocasa 513.078.

LIBERO adiacenze corso Regio Parco stessa casa 2/3 camere cucina da L. 39 milioni 500 mila. Tel. 657.392.

LIBERO adiacenze via Nizza, piano 5°: camera tinello cucinino tutti i comforts. Tel. 505.000 - 503.200.

LIBERO adiacente via Tripoli recente 2 camere tinello bagno piano alto termo ascensore 62 milioni. Labeo 746.222.

LIBERO adiacenze piazza Stampalia 2 camere tinello cucinino ottimo affare dilazioni. Telefonare 506.396.

LIBERO adiacenze corso Principe Oddone camera cucina bagno. Pagamento facilitato. Immobiliaretoro 553.204.

LIBERO Cascine Vica 3 camere tinello cucinino bagno piano alto L. 79 milioni dilazioni. Risparmiocasa 549.916.

LIBERO Centro (via Garibaldi) stabile ristrutturato 4 camere cucina bagno 53 milioni dilazionabili Labeo 746.222.

LIBERO corso Matteotti, salone 5 camere cucina bagno. Pagamento facilitato. Immobiliaretoro 549.761 - 553.204.

LIBERO corso Regina Margherita vendo bellissimo appartamento di 2 camere tinello cucinino ingresso bagno anche dilazionando. Tel. 658.479 650.8764.

LIBERO corso Potenza soggiorno camera tinello cucinino ingresso bagno termo ascensore mutuo. Domus Tilia 590.538.

LIBERO corso G. Cesare termo ascensore ampio angolare 3 camere cucina servizi L. 100 milioni. Telefonare 506.464.

LIBERO Crocetta ristrutturato termo bagno camera cucinotta ingresso L. 37 milioni dilazioni. Risparmiocasa 513.078.

LIBERO Parella-Tesoriera termo ascensore bilocale con tutti servizi piano attico L. 43 milioni. Tel. 741.2874.

LIBERO pressi corso Spezia camera cucina ingresso bagno cantina ottime rifiniture dilazioni. Domus Tilia 595.827.

LIBERO signorile ristrutturato corso Re Umberto vendesi soggiorno 2 camere cucina 2 servizi dilazioni, tel. 504.249.

LIBERO subito pressi piazza Adriano ampio camera cucina servizi vero affare dilazioni. Telefonare 506.396.

LIBERO subito zona Lucento casa 25 anni 2 camere cucina bagno nuovo L. 48 milioni. Telefonare 506.396.

LIBERO via Bidone camera cucina cucinino servizi esterni raro affare a L. 18 milioni 700 mila. Tel. 657.392.

LIBERO via Gorizia recente 2 camere tinello cucinino ampio balcone termo ascensore dilazioni. Domus Tilia 595.827.

LIBERO via Madama Cristina adiacente mercato stesso stabile da 1 a 4 vani e servizio. Risparmiocasa 549.916.

LIBERO via Sospello recentissimo, 2 camere tinello cucinino servizi cantina mutuo e dilazioni. Grimaldi 518.012.

LIBERO via Vivaldi recente salone 3 camere tinello cucinino anche uso ufficio L. 120 milioni. Domus Tilia 595.827.

LIBERO zona Cit Turin 2 camere cucina servizi L. 54 milioni affare dilazioni e permute. Telefonare 506.396.

LIBERO
zona Molinette/Lingotto recente 2 camere tinello cucinino entrata bagno L. 70 milioni. Tel. 533.847 545.239.

LIBERO zona Pozzo Strada ampio camera tinello cucinino servizi facilitazioni pagamento. Telefonare 506.396.

MANSARDA corso Regina 3° piano ristrutturata arredata servizio possibilità alto reddito. Telefonare 741.3122.

MANSARDA libera via Valentino Carrera camera cucina bagno L. 18 milioni dilazionabili. Risparmiocasa 549.916.

MANSARDA ristrutturata con servizio vicinanze Molinette L. 13 milioni e 9 milioni dilazioni. Tel. 383.445.

MANSARDATO libero da ristrutturare 120 mq con terrazzo via M. Vittoria 21 casa d'epoca signorile ascensore etc. L. 95 milioni. Tel. ufficio 599.567.

MANSARDE libere stessa casa centrali possibilità 1/2/3 vani con servizi. Tel. 545.626 - 531.661.

NICHELINO libero 90 mq recente 2 camere tinello cucinino L. 49 milioni + 19 milioni mutuo. Tel. 393.445.

NORDIMMOBILI 80 749.5000 libero Nichelino recente 5° piano camera tinello cucinino 2 soffitta cantina L. 40 milioni.

NORDIMMOBILI 80 740.270 libero Mirafiori ampio camera tinello cucinino servizi ripostigli ottima posizione.

NORDIMMOBILI 80 749.5000 libero piazza Bengasi recente ampio 2 camere tinello cucinino ripostigli L. 70 milioni.

NORDIMMOBILI 80 749.5000 libero zona Lancia recente camera tinello cucinino servizi ripostigli 2 arie dilazioni.

NORDIMMOBILI 80 740.270 libero S. Rita 2 camere cucina servizi ripostigli termo ascensore L. 63 milioni.

NUOVO
complesso «Villarbasse III» ville a schiera indipendenti con giardino salone 2/3/4 camere cucina mansarda tavernetta servizi tra Rivoli e Villarbasse via Rocciamelone. Per la particolarità delle costruzioni si consiglia la visita in loco anche festivi. Sis 519.977.

ORBASSANO-Piossasco, villa recentissima mq 1500 giardino recintato, salone 3 camere cucina 2 servizi più salone adatto alloggio genitori, autorimessa, patio. Fiduciaria Immobiliare, tel. 556.956.

PALAZZINA libera, adiacente corso Giulio Cesare, recentissima costruzione, negozio con magazzino, 2 alloggi di saloncino, 2 camere cucina, cortile e garage. Fiduciaria Immobiliare, tel. 556.956.

PECETTO privato vende alloggio in residence salone 2 camere cucina 2 bagni cantina volendo più box giardino privato e parco. Tel. dopo ore 21, 860.8264.

PERMUTIAMO liberi 1-2-3 camere tinello casa recente con alloggi più grandi o più piccoli. Casamercato 850.3805.

PIAZZA Castello libero 2 camere cucinino casa bella 11 milioni contanti più mutuo vende Sefim. Tel. 473.0387.

PIAZZA Massaua, libero recente 2 camere cucinotta servizi cantina, L. 40 milioni più dilazioni. Grimaldi 518.012.

PIAZZA Massaua libero recente 2 camere cucina bagno piano alto panoramico. Prezzo interessante Sefim 487.741.

PIAZZA Santa Giulia (Vanchiglia) libero ristrutturato: 2 camere cucina bagno prezzo affare. Sefim 487.741.

PIAZZA Santa Rita piano alto 3 camere tinello cucinino servizi cantina L. 68 milioni. Grimaldi. Tel. 518.012.

PIAZZA Stampalia vicinanze libero: camera tinello cucinino bagno L. 25 milioni più mutuo. Sefim, tel. 473.0387.

PIED-A-TERRE zona Paradiso Collegno 2 vani servizio doccia pronta consegna. Grimaldi, tel. 415.0441.

POIRINO libero via F.lli Melano soggiorno 2 camere cucina servizio box, L. 79 milioni. Telefonare 958.1626 Esim.

POIRINO palazzina recente signorile libero salone 2 camere cucina biservizi sgabuzzino box giardino. Tel. 447.3976.

PRIVATO vende in Vinovo villaggio ippico alloggio signorile mq 120 in elegante palazzina. Tel. 584.104.

PRIVATO vende a privato salone camera cucina termo ascensore semicentrale signorile. Tel. 704.268 no agenzia.

PRIVATO vende libero recente 2 camere cucina servizi corso XI Febbraio L. 67 milioni inintermediari. Tel. 593.557.

PRIVATO vende appartamento libero corso Re Umberto soggiorno 2 camere cucina servizi in fase di ristrutturazione. Tel. 619.0029.

REGIO Parco palazzo nuovo semicentro appartamento signorile libero panoramico camera tinello cucinino ingresso ampio bagno balconi cantina mutuo e facilitazioni vende Oriab Immobiliare. Telefonare 540.220.

RIVOLI Cascine Vica libero recente piano alto: camera tinello cucinotto dilazioni di pagamento. Serim 958.7295.

RIVOLI Cascine Vica vasta scelta alloggi occupati di 3-4 vani da L. 40 milioni. Grimaldi Rivoli 953.2832.

RIVOLI e dintorni liberi in ville e palazzine appartamenti varie metrature con giardino privato. Serim 958.7295.

RIVOLI libero recente 3° piano 110 mq 4 vani servizi posto auto L. 88 milioni. Grimaldi Rivoli 953.2832.

RIVOLI villa signorile bifamiliare 3 piani mq 450 seminterrato garage terreno mq 1100 e giardino vuota L. 450 milioni mutuo. Austa 596.607 - 597.774.

ROBASSOMERO libero in piccola palazzina alloggio signorile di 2 camere soggiorno cucina biservizi ampia mansarda box L. 110 milioni resto mutuo dilazioni. Casa-Nova 920.9705.

S. MAURO via Roma libero recente spazioso: 2 camere tinello cucinino L. 43 milioni più mutuo. Sefim, tel. 487.741.

S. PAOLO via Ferrere alloggio occupato 1 piano 2 camere cucina servizio L. 25 milioni. Tel. 513.916.

S. PAOLO via Fréjus libero spazioso: 2 camere tinello cucinino bagno L. 33 milioni più mutuo. Sefim, tel. 487.741.

S. RITA via S. Marino casa '60 ampio camera tinello bagno per investimento L. 18 milioni e mutuo. Tel. 687.834.

S. RITA (via Tripoli) libero termo ascensore camera tinello cucinino servizi L. 47 milioni. Grimaldi 506.464.

SETTIMO libero recente 2 camere cameretta cucinotta servizi mansarda 80 mq prezzo affare. Grimaldi, tel. 518.012.

SOFFITTE palazzo Paesana via Consolata angolo via Garibaldi ottimo investimento da L. 11 milioni. Gabetti 5767.

SULLA Statale Orbassano-Bruino villa recentissima: salone 3 camere cucina 2 bagni, grande autorimessa, giardino recintato mq 860. Fiduciaria Immobiliare, tel. 556.956.

T.A.I.T. 506.691 libero in via Genova (pressi Molinette) camera tinello cucinino ingresso bagno a L. 48 milioni.

T.A.I.T. 506.691 libero Cenisia (adiacente corso Vittorio) 2 camere cucina bagno termo centrale, L. 40 milioni.

T.A.I.T. 506.691 libero S. Paolo (Via Rivalta) camera cucina ingresso servizi 2 arie L. 32 milioni 300 mila.

T.A.I.T. 506.691 libero Mercati Generali camera cucina ingresso bagno anche uso ufficio L. 42 milioni 200 mila.

TAIT 506.691 libero adiacente corso Belgio (via Lessolo) 2 camere cucina servizi L. 32 milioni 800 mila.

TAIT 506.691 libero Crocetta alloggetto da riattare di camera cucina ingresso servizi L. 31 milioni 600 mila.

TAIT 506.691 libero S. Rita (via Cadorna) 1° piano 3 camere cucina ingresso bagno L. 79 milioni 500 mila.

TAIT 506.691 libero S. Paolo (via Virle) camera cucina angolo cottura servizio L. 22 milioni 800 mila.

TAIT 506.691 via Passo Buole stessa casa 1-3 camere cucina servizi da L. 14 milioni 800 mila locali e negozio mq 75 a L. 31 milioni buon reddito.

TERRACORTA Collegno libero in palazzina soggiorno 2 camere cucina servizi cantina box. Grimaldi 415.0441.

USAV 747.729 vende libero piano alto zona S. Rita saloncino camera cucinotta bagno dilazioni.

UTIP 547.828 adiacente piazza Bernini monocamera arredata con servizi e termo ascensore ottimo prezzo.

UTIP 547.828 adiacente via Bologna 2 camere tinello cucinino termo bagno ascensore L. 45 milioni dilazionabili.

UTIP 547.828 libero Parella corso Montegrappa 2 camere cucina bagno ripostigli. L. 88 milioni 500 mila rateali.

UTIP 547.828 libero adiacente corso S. Uniti 3 camere cucina biservizi adatto anche uso ufficio facilitazioni mutuo.

UTIP 547.828 via Bellezia 7 angolo via Garibaldi in stabile rinnovato con ascensore varie metrature adatti anche ufficio. Prezzi da L. 29 milioni 600 mila dilazionabili. Personale in loco.

VENARIA libero nuova costruzione signorile ingresso 2 camere cucina servizi, L. 49 milioni più mutuo. Tel. 506.464.

VENDO privatamente zona Aeronautica appartamento di salone 2 camere cucina doppi servizi box auto occupato casa 12 anni. Tel. 537.954.

VIA Exilles 33 appartamento luminosissimo in palazzina d'epoca composto da ingresso 4 camere cucina e bagno L. 68 milioni. Tel. 517.421.

VIA Madama Cristina vendesi appartamento 150 mq anche uso ufficio parte da ristrutturare. Tel. ore ufficio 537.715.

VILLA libera recente in Bruino: salone, 3 camere, cucina, ingresso, 2 bagni, autorimessa 3 auto, giardino 800 mq. Prezzo L. 165 milioni. Fiduciaria Immobiliare, tel. 556.956.

VILLA recentissima libera zona panoramica centro Piossasco: salone 3 camere cucinotta servizi, patio, garage, grande taverna, terreno mq 1300 cintato. Vero affare L. 200 milioni. Fiduciaria Immobiliare, telefono 556.956.

VILLA S. Bernardino di Trana recente signorile vendo libera prezzo interessante. Telefonare 364.491.

VILLA unifamiliare Pino Torinese comoda ai servizi impresa vende mutuo fondiario. Tel. 842.631 842.606.

VILLANOVA d'Asti vicino stazione libero mq 80 in casetta bifamiliare box ampio giardino vendo L. 77 milioni. Telefonare 739.7068.

VILLE mono bifamigliari adiacenze Torino a partire da L. 52 milioni 300 mila. Per maggiori ragguagli tel. Grimaldi 911.3668.

VILLETTA Caselle in stile architettonico brevettato: salone 4 vani biservizi garage giardino. Tel. 505.000.

VINOVO impresa vende direttamente in complesso residenziale autonome e signorili ville a schiera. Tel. 965.1254 - 0121 74.545.

VINOVO libero via Trieste recente 2 camere tinello cucinino servizio orto box, L. 77 milioni. Telefonare 953.4307 Esim.

VINOVO villa su 2 piani bifamiliare mq 300 seminterrato mq 100 2 box giardino mq 400 vuota L. 280 milioni più mutuo L. 20 milioni. Austa 596.607 - 597.774.

ZONA Parella vendiamo 2 appartamenti liberi di ingresso camera cucina e bagno piano rialzato possibilità abbinamento adatti anche uso studio. Tel. 517.421.

20 Domande affitto

CERCO in affitto in Torino, uso ufficio: 2 vani e servizi, piano basso. Telefonare 369.183.

CERCO in affitto in Torino, uso transitorio: salone 2 camere cucina doppi servizi. Telefonare 369.183.

SOCIETA' ricerca per propria selezionata clientela alloggi ammobiliati uso transitorio 6/12 mesi. Telefonare 548.630.

URGE a società mode ufficio piano rialzato o seminterrato luminoso con salone su corso centrale. Tel. 510.745.

21 Offerte affitto

ABBIAMO alloggio mansardato arredato con telefono a Castiglione (nel verde) di mq 60 L. 190 mila. Tel. 334.929.

AFFITTANSI alloggi ammobiliati camera tinello servizi e 2 camere tinello servizi stessa casa. Telefonare 516.802.

AFFITTASI alloggetto arredato ottima posizione libero subito tipo signorile uso transitorio. Telefonare 591.220.

AFFITTASI appartamento o monolocale stessa casa in Torino a persona referenziata. Tel. 505.685.

AFFITTASI corso Racconigi, camera cucina bagno arredato uso 2ª casa. Immobiliaretoro 549.761 - 553.204.

AFFITTASI persona sola soffitta arredata uso pied-à-terre (no abitazione), L. 90 mila. Torincase, 515.318.

AFFITTASI persone serie referenziate mansarda centralissima 25 mq arredata termo ascensore bagno L. 300 mila mensili contratto trimestrale. Telefonare 011 650.7779.

DOMUS AMMINISTRAZIONI 504.113 affitta in Crocetta ufficio di mq 80 con 3 vani e termo bagno.

ELEGANTE residence via Piave 92 affida mono bilocali arredati con servizi alberghieri. Tel. 348.8333.

ELITE CASE 502.918 affitta signorili mono-bilocali ammobiliati stessa casa uso transitorio a referenziati.

SIC corso Rosselli vicinanze Mauriziano ufficio mq 76 in stabile signorile piano 1° vani 4 e servizi. Tel. 320.425.

UFFICI arredati Crocetta parcheggio segreteria traduzioni telex WP. DP. ore 8/20 sabato 8/12. Tel. 556.255.

ZONA verde mezz'ora centro residence affitta eleganti appartamenti arredati angolo cottura tutti i servizi. Tel. 749.2621.

22 Traslochi

AUTOTRASLOCHI accurati prezzi modici smontaggio rimontaggio, garanzia furgoni. Tel. 657.051 Montalto, via Nizza 33.

25 Artigiani, ecc.

CERCANSI artigiani montatori pratici di linee operatrici macchine speciali e teste multiple. Telefonare 424.0995.

DECORATORE esegue tinteggiatura tappezzeria raschiatura palchetti tel. 252.880 287.964.

DECORAZIONI perfette velocemente serietà competenza [illegible] L. 100 mila tappezzeria compresa L. 140 mila infissi L. 20 mila. Tel. 323.479.

36 Nautica

AUTOMAR noleggia mensile canotti con motore a prezzi competitivi. Via Tunisi 50, tel. 396.178.

38 Animali e veterinaria

ABBIAMO cuccioli yorkshire colker barboncini schnauzer nani bassotti pastori tedeschi gatti persiani. Tel. 697.883.

43 Filatelia, collezioni

ACQUISTO lotti et eredità di monete e medaglie stime e perizie gratuite recomi dovunque pagamento contanti. Expremio Montenegro corso Vittorio 83/E. Tel. 546.365.

PRIVATO da privato acquista monete italiane ed estere massima valutazione pagamento per contanti. Tel. 711.803.

PRIVATO da privato acquista monete italiane ed estere massima valutazione pagamento per contanti. Tel. 711.803.

45 Ville, app., cascine per vacanze, acq.-vend.

A.A.A.A.A.A. 35 km Torino collina centro paese posizione panoramica comoda servizi villa salone cucinotta 2 camere biservizi tavernetta giardino garage ottime finizioni Iva 2%. Telefonare 896.300.

A.A.A.A. CASALEGNO 839.8444 Casalette casa abitabile a 2 piani 5 camere bagno magazzino cortile L. 96 milioni.

A.A.A.A. CASALEGNO 839.8444 Carignano casa rifatta nel 1975 a 2 piani e mansarda terreno mq 2290 recintato.

A.A.A.A. CASALEGNO 839.8444 Castellamonte alloggio in villa bifamiliare con sottotetto box doppio e giardino.

A.A.A.A. CASALEGNO 839.8444 S. Bartolomeo (Im) libero recente soggiorno camera bagno giardino condominiale.

A.A.A.A. CASALEGNO 839.8444 casetta libera in Torino: 5 vani servizio cucina 3 negozi 2 bassi fabbricati.

A.A.A.A. CASALEGNO 839.8444 Carmagnola cascina rifatta a 2 piani bifamiliare terreno cintato L. 115 milioni.

A.A.A.A. CASALEGNO 839.8444 Baldissero struttura villa bifamiliare a 2 piani, terreno mq. 2600 L. 160 milioni.

A.A.A.A. CASALEGNO 839.8444 Casalborgone cascina indipendente rifatta a 2 piani con terreno mq. 35.000 circa.

A.A.A.A. CASALEGNO 839.8444 Bosconero casa nuova a 2 piani: soggiorno 2 camere cucina biservizi L. 40 milioni.

A.A.A.A. CASALEGNO 839.8444 Ferrere (At) parte di casa a 2 piani: salone 3 camere cucina 2 vani terreno.

A.A.A.A. CASALEGNO 839.8444 Settimo (To) 2 camere tinello cucinino bagno cantina L. 49 milioni 500 mila.

A. CASETTA campagna astigiano 40 km Torino bella posizione collinare soleggiata 2 camere scala interna portico cantina sotterranea cortile acqua luce strada asfaltata L. 22 milioni dilazionabili. Tel. 0141 943.42.

A. PORTICO chiuso astigiano 40 km Torino mq 170 su 2 piani terreno coerente mq 300 strada asfaltata centro paese possibilità allacciamenti L. 23 milioni dilazionabili. Tel. 0141 406.05.

(continua)

**Il cancro potrebbe essere vinto l'anno prossimo.
O fra tre, cinque, dieci anni.
Dipende dai soldi delle ricerche.
Dipende da te.**

Aderisci alla
Associazione Italiana per la Ricerca sul Cancro
Comitato Piemonte-Valle d'Aosta
Via Cavour 31 - 10123 Torino - tel. (011) 88.26.86 int. 273
conto corrente postale n. 10545101

LA STAMPA dà di più

ogni mercoledì
Tutto scienze
Il supplemento settimanale della cultura della scienza e della tecnologia

ogni giovedì
Tutto dove
Il supplemento settimanale dedicato ai viaggi, al tempo libero e alle curiosità turistiche

ogni sabato
Tutto libri
Il supplemento settimanale di attualità culturale, letteratura, arte, spettacolo

STAMPA SERA PROVINCIA

Le notizie della «grande Torino»

La «Giostra dei delfini» col conte di Carmagnola

Sabato e domenica prossimi per ricordare l'antica sottomissione del Comune [redacted] Delfino [redacted] Francia - Sfilata in costume, partita spagnola con scacchi viventi e grande torneo con sbandieratori

Prima «Giostra dei delfini» [redacted] Carmagnola, [redacted] sabato e domenica prossimi, in ricordo dell'antica sottomissione del Comune al Delfino [redacted] Francia e, prima ancora, in risposta al desiderio «di una manifestazione corale finalmente capa[redacted] coinvolgere, con la città, i borghi che la circondano».

Così, con l'aiuto di un pizzico di storia e di un'allegra dose di spirito competitivo, il [redacted] equestre del prossimo fine settimana [redacted] ormai cosa fatta. Vi han dato una mano più [redacted] generosamente — collaborando con [redacted] Pro Loco che l'ha promosso [redacted] organizzato — il Comune e i tanti [redacted] disposti a «rimpolpare» l'impeccabile, piacevolissimo catalogo [redacted] presentazione ricco di notizie e curiosità locali.

Lo spunto di partenza, spiegano i responsabili, «si lega [redacted] un'ipotetica visita alla città da parte di Francesco Bussone, [redacted] famoso capitano [redacted] ventura detto "il Carmagnola", dopo la battaglia [redacted] Maclodio che nell'autunno 1427 [redacted] visto lui e le truppe del[redacted] Serenissima vincitori sull'esercito [redacted] Visconti».

Ed ecco, in [redacted] del [redacted] eroe, Carmagnola rituffata come per miraggio in pieno Rinascimento. Prima, sabato 28, [redacted] una serata il cui pro[redacted] prevede una grande sfilata [redacted] personaggi in costume, una «partita spagnola» a [redacted] viventi organizzata [redacted] circolo scacchistico locale «I delfini», il sorteggio dell'ordine di partenza per la Giostra equestre. Poi, domenica pomeriggio, [redacted] bis della sfilata e infine lo svolgimento del grande torneo, tra le bandiere degli sbandieratori di Alba.

Vi parteciperanno, [redacted] è detto, tutti i borghi cittadini. A partire dalla Contrada Castello del centro storico, che sfilerà [redacted] seguito di Lodovico I, marchese di Saluzzo e signore di Carmagnola, inalberando il secolare scudo *«partito d'azzurro [redacted] d'argento, con due delfini abboccati»* a formare l'iniziale [redacted] Carmagnola.

Poi, i «such» e cioè i testardi di borgo San Giovanni, fieri del loro antico cimitero fieramente separato [redacted] quello «generale» [redacted] resto del [redacted] e della loro smagliante livrea in argento e rosso. Rosso e nero, invece, saranno i colori di casata stabiliti per il borgo Salsasio che vanta origini tardo-romane [redacted] che, scomparsi i sa[redacted] delle origini, protegge adesso con orologio i celebri aromi usciti dalle distillerie dei suoi frati Maristi.

Mentre l'argento e il [redacted] distingueranno paggi e damigelle [redacted] borgo Vecchio, un tempo sede [redacted] del marchesato di Saluzzo e attualmente apprezzato per le «lòbie fiorie» che colorano di fiori i suoi davanzali [redacted] ogni ritorno [redacted] giugno.

Ed [redacted] contrada [redacted] Cappuccini con i suoi toni azzurri e rosa, in armonia con l'insegna dell'ordine francescano «d'azzurro fasciato da un [redacted] di nuvole d'argento, dove [redacted] braccio del Cristo [redacted] del santo sorreggono [redacted] croce latina [redacted] legno». Oppure, la contrada «Casanova», con la [redacted] famosa [redacted] medioevale resa prospera e rigogliosa dai benedettini cistercensi e attualmente abbinata, [redacted] i colori [redacted] argento, alle vici[redacted] frazioni agricole dei Tuninetti e di Ternavasso. [redacted] cludere la panoramica, i [redacted] silli [redacted] verde [redacted] argento [redacted] borgo Santa Rita.

Ognuna delle contrade, domenica, potrà contare su due campioni in lizza con i rispettivi colori. Al vincitore toccherà l'ambito trofeo consistente in un drappo preziosamente ricamato, mentre ogni borgo riceverà una medaglia in argento, coniata appositamente per l'occasione. La caratterizz[redacted] paggio, il quale regge lo stemma di Carmagnola circondato dalle armi gentilizie di alcune famiglie.

l. r.

Rapinarono il pullman diretto a Saint Vincent

Identificati due banditi - Sono già stati arrestati, [redacted] per una sparatoria a Torino

[redacted] — I carabinieri di Volpiano [redacted] identifi[redacted] quattro rapinatori che sabato 11 maggio hanno derubato i passeggeri di un pullman privato diretto [redacted] St-Vincent, [redacted] Torino-Aosta, poco dopo il casello [redacted] Volpiano. [redacted] dei già noti pregiudicati Antonio Lorusso, [redacted] anni, ambulante, residente a Borgaro in via Gemania 5, [redacted] Carmine Cucchiarale, 23 anni, disoccupato, [redacted] a Cerignola, [redacted] San Francesco 2, arrestati giovedì 19 maggio [redacted] dai [redacted] Torino che [redacted] sventato la rapina [redacted] Banca d'America e d'Italia [redacted] corso Vittorio Emanuele, messa a punto [redacted] un complice.

Rimasti gravemente [redacted] nel [redacted] a [redacted] le [redacted] dell'ordine, [redacted] Lorusso e il Cucchiarale sono ora ricoverati alle Molinette di Torino.

E' stata arrestata anche, il [redacted] maggio scorso, Teresa [redacted] cri, 25 anni, casalinga, resi[redacted] a Borgaro, in via Gemania 5, convivente [redacted] Lorusso, [redacted] di favoreggia[redacted] per [redacted] procurato ai rapinatori l'auto a bordo della [redacted] avrebbero dovuto fuggire. [redacted] posteggiata nella piazzola d'emergenza

Teppisti e delinquenti torturano cani e gatti

Ci scrivono dalla Lega per la difesa del cane, di Ivrea:

E' [redacted] argomento che [redacted] molti lettori può [redacted] inte[redacted] importanza: [redacted] e gatti seviziati. Inutile ripetere all'infinito che questo [redacted] comportamento [redacted] parte del [redacted] (solitamen[redacted] proprio [redacted] essi si tratta), rappre[redacted] un atroce [redacted]zio per [redacted] loro coscienze di potenziali criminali «in grado», [redacted] adulti, di [redacted] al[redacted] violenza sugli uomini, [redacted] battere ciglio.

Troppo spesso le persone un po' superficiali [redacted] dicono che l'argomento animali e le loro sofferen[redacted] senza importanza, quasi ridicolo, dato che al mondo c'è [redacted] problema [redacted] fame [redacted]. Non pen[redacted] molto profondamente, perché se lo facessero capirebbero che [redacted] *seme* [redacted] *violenza è uno solo*: oggi, [redacted] bambini, viene appli[redacted] sugli animali in quanto questi sono facilmente reperibili [redacted] fiduciosi verso i bambini. Domani, [redacted] adulti, [redacted] passa [redacted] persone.

Le persone di buon senso e [redacted] animo sensibile sanno che comunque [redacted] problema non esclude l'altro, semmai i problemi vanno considerati affiancati, cercando di risolverli tutti, grandi o piccoli, la fame, [redacted] guerra, [redacted] sofferenze degli uomini [redacted] degli animali, in quanto creature viventi [redacted] nostri compagni [redacted] questo pianeta.

I fatti: qualche giorno fa alcuni nostri soci di Rivarolo hanno porta[redacted] al nostro Rifugio per i randagi di Chiaverano [redacted] giovane cagna dobermann (di buonissima indole), trovata [redacted] caso nella boscaglia sulla riva del torrente Orco, immobilizzata [redacted] strettissimi giri di fil di ferro e con molteplici contusioni da percosse sulla [redacted] sul bacino.

Chiaramente era stata abbandonata in quel posto per morire [redacted] fame e di sete, dato che [redacted] poteva muoversi [redacted] un centimetro. Non sappiamo [redacted] quanto tempo si tro[redacted] lì, ma il [redacted] veterinario che l'ha medicata crede [redacted] molti giorni, perché era già completamente collassata.

Ora [redacted] trova nel nostro rifugio, in cura, [redacted] speriamo che [redacted] vero padrone legga questa e venga a riprendersela al più presto. Questo è già il terzo cane che [redacted] zona di Rivarolo viene trovato seviziato. Il primo era un cucciolotto, spalmato di catrame e gettato in un pozzo. [redacted] fatto è accaduto a Feletto, frazione di Rivarolo. Il Sindaco [redacted]eva tentato inutilmente di soccorrere la bestiola che poi è morta ed ha fatto denuncia ai carabinieri, indicando anche i nomi [redacted] bambini che compirono questa macabra impresa, [redacted] senza esito positivo. Il secondo è un altro cucciolo, legato con il fil [redacted] ferro come la [redacted] e poi annegato [redacted] roggia [redacted] Cardine (un'altra frazione [redacted] Rivarolo). Testimoni oculari, [redacted] cui due vigili, avevano fatto denuncia alla Protezione Animali; ma senza [redacted] esito.

Il metodo con cui agisce questa banda di *ragazzini* [redacted]: prima attirano l'ignara be[redacted] qualche buon boccone; poi la fanno giocare sui prati [redacted] te volte questi giochi vanno avanti anche per alcuni giorni, ma [redacted] degenerano in tremende torture [redacted] finiscono con la morte. Spesso hanno sepolti vivi dei gatti [redacted] altre volte hanno legato dei cani [redacted] un palo nei posti sperduti, [redacted] ai prati.

A Capodanno hanno gettato sulla piazza principale [redacted] Rivarolo un gattino nero (probabilmente «por[redacted] sfortuna», il [redacted] Evo [redacted] vicino!), con [redacted] di petardi accesi legati [redacted] coda, inutile dire che l'animale pareva impazzito e chi l'ha soccorso [redacted] dovuto per molto tempo curarlo dalle ustioni e prolasso intestinale.

Gli abitanti temono di affrontare questi ragazzini direttamente od anche [redacted] contattare i [redacted] genitori, responsabili [redacted] loro, perché si tratta di [redacted] di [redacted] soggior[redacted] obbligatorio, quindi pericolosi delinquenti. Abbiamo sporto denuncia al Pretore di Rivarolo e speriamo che questa volta c'[redacted] un risultato positivo.

Invitiamo tutti gli abitanti di quella zona, possessori [redacted] cani e gatti, a non [redacted] le bestiole incusto[redacted] vaganti, perché potrebbero finire nelle mani di questi torturatori. Certo, i g[redacted] è difficile custodirli in [redacted] solitamente i gatti si fidano [redacted] degli sconosciuti; i cani sono molto più esposti. Inoltre rivolgiamo un invito [redacted] tutti, sia di quella zona che di altrove, affinché *sopprimano i cuccioli di cani e gatti subito, appena nati e* [redacted] *li abbandonino nei prati quando sono già grandi* [redacted] *svezzati* (di norma in campagna l'abbandono avviene quando manca il latte della lattrice)

M. Torre
Lega Nazionale
per la difesa del cane
(Sezione [redacted] Ivrea)

Su con la vita

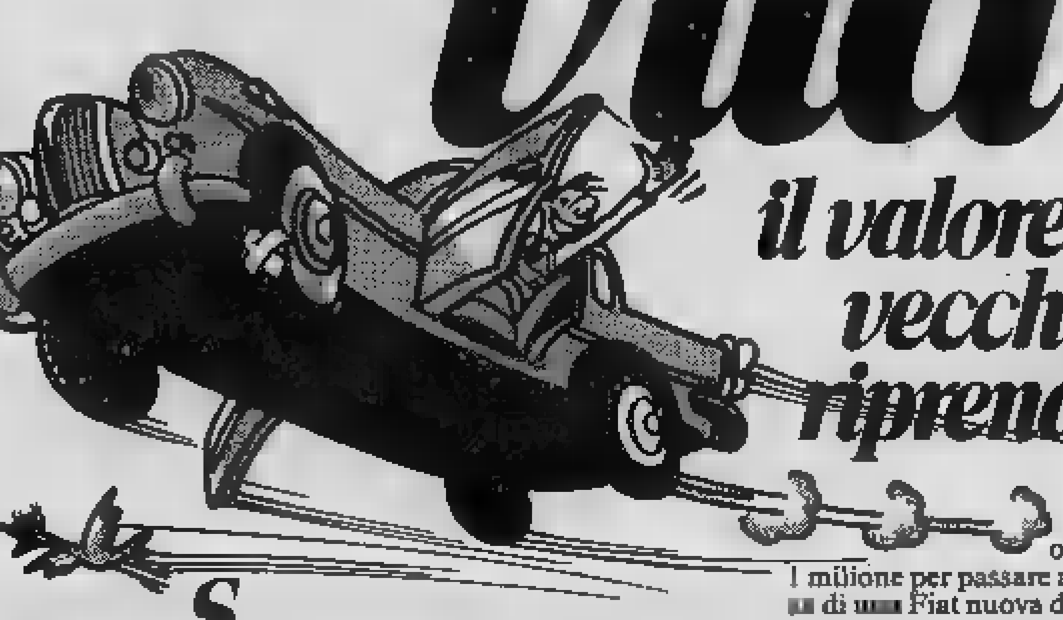

il valore della tua vecchia auto riprende quota

Se la [redacted] troppo vecchia e sei stufo [redacted] doverci spendere in continuazione. Se quest'anno devi sottoporla alla revisione con il rischio di demolizione o comunque di grosse spese. [redacted] tutti quelli [redacted] cui l'hai fatta valutare [redacted] l'hanno disprezzata. Se [redacted] speravi più di [redacted] qualcosa... è arrivata un'occasione che non devi assolutamente perdere. Dal [redacted] al 31 maggio per la tua gloriosa vecchia auto, di qualsiasi tipo [redacted] marca, in qualsiasi condizione purchè regolarmente immatricolata, Fiat ti offre minimo 1 milione. 1 milione per passare al confort e alla sicurez[redacted] di [redacted] Fiat nuova di zecca, da scegliersi tra tutte le vetture Fiat disponibili. 1 milione [redacted] minimo per il vecchio usato. Un occhio di riguardo per l'usato meno vecchio. E [redacted] sempre, massime facilitazioni per l'acquisto del nuovo. Con possibilità [redacted] diluire il pagamento attraverso comode rateazioni Sava fino [redacted] mesi [redacted] locazioni Savaleasing. E' arrivata l'occasione in cui forse non speravi più [redacted] tempo. Adesso non perdere tempo. [redacted] Succursali e Concessionari Fiat di [redacted] Italia ti attendono.

FIAT

Valutazione minima
1.000.000
Fino al 31 maggio
per chi acquista una nuova Fiat
Presso Succursali [redacted] Concessionarie Fiat

PENSATE

FINO AL 15 GIUGNO

Da oggi chi acquista una Opel diesel risparmia fino a 2.200.000.

IL COSTO DELLE RATE DI ACQUISTO DI KADETT, ASCONA E REKORD DIESEL.

Fino al 15 Giugno, chi acquista a rate di queste Opel - con finanziamento GMAC - si vedrà ridotto l'onere finanziario fino ad un massimo di Lit. 2.227.300, a seconda del modello* e del periodo di rateazione preferiti**.

ALCUNI ESEMPI*	Risparmio con rateazione a 36 mesi	Risparmio con rateazione a 48 mesi
Kadett diesel	1.374.900	1.760.000
Ascona diesel	1.479.000	1.972.000
Rekord diesel	1.670.400	2.227.300

(*) Riferiti al prezzo del modello "medio" e con anticipo del 20% del prezzo.

Ai risparmi realizzabili sull'onere finanziario della rateazione si aggiunge un altro grande vantaggio: la quota da versare in contanti è contenuta nella misura del 20%, corrispondente in pratica alla sola IVA.
(Chi preferisce l'acquisto a contanti, sa già di poter contare, come è consuetudine, su condizioni molto interessanti).

KADETT, ASCONA E REKORD DIESEL.

Nonostante gli aumenti del superbollo, una Opel diesel è già conveniente per una percorrenza di 10.000 chilometri annui (confronta la tabella ASCONA). Ma veniamo al sodo.

Guidando una Kadett diesel 1600 cc. per un anno e percorrendo 20.000 chilometri, risparmierete, rispetto ad un'auto a benzina di analoghe prestazioni, Lit. 893.000 ed in più avrete la gioia di guidare un'auto che può tranquillamente portarvi fino a 150 km/h. Per quanto riguarda l'Ascona 5 marce, il motore è lo stesso,

Confronto tra i costi annui complessivi di 1600 cc. quelli un'auto a benzina di analoghe prestazioni.

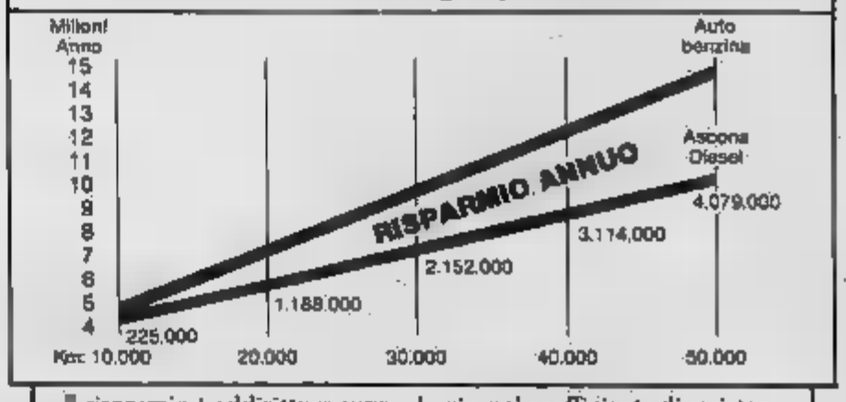

il risparmio è addirittura superiore guidando un'Ascona per un anno e percorrendo 20.000 chilometri, risparmierete Lit. 1.188.000.

E Rekord? Prima di tutto è un'auto nuova. Migliorata in linea, nel comfort, nella tecnologia, nel coefficiente di resistenza all'aria. Così la nuova Rekord 2300 diesel vi farà risparmiare per una percorrenza media annua di 30.000 chilometri, e rispetto ad un'auto di analoghe prestazioni, fino a Lit. 2.458.800.

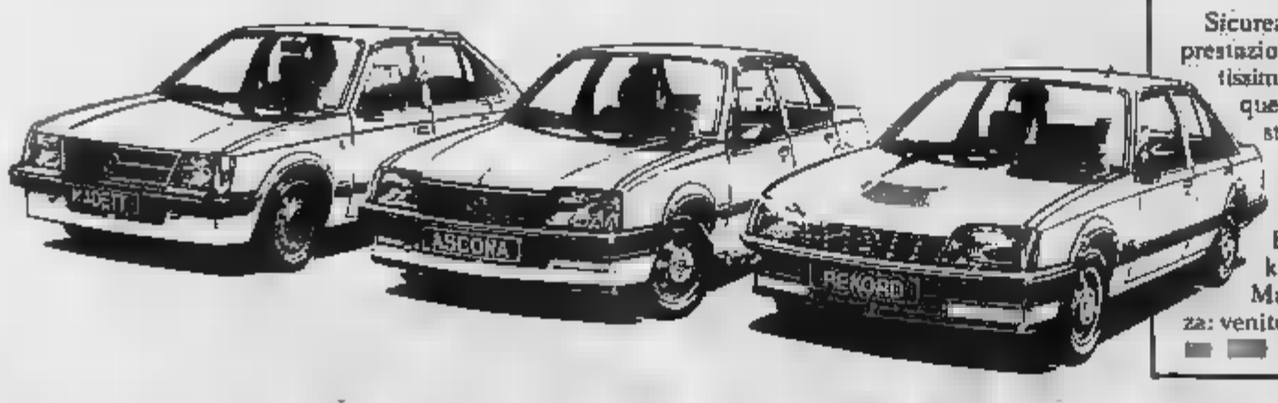

TANTI MODI INTELLIGENTI DI LA STRADA.

Sicurezza di guida, brillanti prestazioni, consumi contenutissimi, durata nel tempo: su questi principi Opel ha costruito la strada dell'intelligenza, su questa strada la gamma Opel continua ad avanzare. Kadett, Ascona, Rekord, benzina e diesel, Manta, Senator e Monza: venite a conoscere dagli oltre Concessionari Opel-GM e presso i 1600 punti assistenza specializzata tanti modi concreti di affrontare la strada.

** L'offerta è valida solo ed esclusivamente per i modelli disponibili al momento della stipula del contratto presso i Concessionari.*

Presso i Concessionari convenzionati e subordinatamente alla sussistenza delle condizioni di solvibilità GMAC.

OPEL

La strada dell'intelligenza.

CORI E GRUPPI VALDOSTANI AMBASCIATORI DEL TURISMO

- Con le loro esibizioni hanno fatto conoscere tradizioni e gastronomia della Vallée per il mondo
- Il «Cral Cogne» è il raggruppamento più antico, risale al 1940, lo seguono il Sant'Orso e il Comité traditions Valdôtaines

AOSTA — In Valle d'Aosta i gruppi in costume e quelli corali sono considerati i migliori ambasciatori del turismo valdostano. Con le loro esibizioni hanno fatto conoscere nel mondo — dalla Germania alla Jugoslavia, dalla Francia alla Gran Bretagna, dalla Svizzera agli Stati Uniti, al Giappone — la tradizione, la cultura, la storia della Regione valdostana.

A Tokyo, ad esempio, il gruppo di Cogne è riuscito a introdurre nella carta di alcuni ristoranti la «carbonada» che pare sia apprezzata oggi dalla gente del Sol Levante; in un sobborgo di Manchester si prepara la «fonduta» e non si può certo giurare che sia uguale con la fontina valdostana, ma piuttosto con formaggi grassi prodotti nelle fattorie inglesi; a Dubrovnik alcuni ristoranti propongono la bistecca «alla valdostana», con ottima carne e pessimo formaggio — giacché non si tratta di fontina.

I giovani componenti gruppi corali e in costume, genericamente definiti «folcloristici», cantano e danzano, moderni menestrelli, al suono di fisarmoniche, tamburelli, armoniche a bocca, portando in manifestazioni di prestigio il messaggio della loro terra con l'invito, rivolto alla gente di tutto il mondo, a visitare una regione alpina tra le più suggestive.

Ai canti nostalgici ed a quelli tradizionali di montagna se ne intercalano altri che in un'infinità di versi sempre nuovi dicono: «Venite da noi, venite a conoscere i nostri posti, le nostre vallate, le nostre tradizioni...».

Con fierezza montanara e con altrettanta fermezza si vuole però difendere una terra ospitale che non si vuole sia considerata una terra di conquista, dove tutto è consentito. Una difesa al secolare patrimonio valdostano si esprime in un canto in «patois» in cui si dice: «Valdostano, fa attenzione, sorveglia giorno e notte i tuoi monti, la tua casa; la tua libertà val più dell'oro. No, no, non vendere, stringi i pugni, non lasciarti comprare. Le prime parole sono dolci, gli amari rimpianti vengono dopo». E più oltre: «Quando tu vendi, vendi te stesso, del tuoi avi tu vendi il sangue, la vita dei tuoi figli, l'avvenire, la libertà l'autonomia».

E' all'unisono un coro contro le offese dell'ambiente, al paesaggio, alle speculazioni edilizie; ed ai valdostani è rivolto l'invito all'unione: «Non più più guerra tra noi — si canta — siamo solidali, viviamo con cuore, con sincerità».

In tutta la Vallée centinaia i gruppi «folcloristici» con quasi un migliaio di persone, giovani di ambo i sessi che con i loro canti e le loro danze fanno svantolare ovunque, con sempre maggior vigore, il «drapeau rouge e noir», la bandiera valdostana rossa e nera.

Ogni gruppo ha una sua genesi, una sua storia, e una lunga serie di successi. Una precisa catalogazione è stata realizzata per lo stile del più attento archivista e del più scrupoloso cronista da due appassionati: Gianni Filippini e Gianfranco Ghillino. Dopo aver raggiunto la sede di cui ciascun gruppo, corale o in costume, è stata tracciata una vera e propria scheda anagrafica, dove non manca nulla. Scorrendo queste notizie, si può dire che il gruppo di maggiore anzianità è del «Cral Cogne Valle d'Aosta», corale sorto nel 1940 composto da elementi.

Numerose le afferiazioni in Italia e all'estero, ma il maggior prestigio se l'è guadagnato nel 1981 con l'organizzazione della «Rassegna internazionale corali polifoniche» che ha visto la partecipazione alla secolare collegiale di S. Orso del coro della «Cappella Sistina». Nel luglio del invece il coro di S. Orso composto da 32 elementi e che nel 1953 è dato la prima divisa che ciascun corista acquistato in proprio ed è costituita da pantaloni neri sci, scarponi con lacci bianchi e una camicia a scacchi e nera. Il si è esibito nel 1955 in piazza S. Pietro dinanzi a Pio XII, poi alle Terme di Caracalla; nel ha inciso la colonna sonora del film «Ciao Pais» e successivamente quella del film «La guida valdostana»; quindi stati incisi dischi con canti dedicati alla Valle d'Aosta.

Spettacolare il costume del gruppo del «Comité Traditions Valdôtaines» fondato nel 1949 e che conta poco più di 30 elementi. Il costume è quello usato dalla borghesia la fine secolo ed è formato per le dame da un abito dalla gonna lunga color rosso scuro, grembiule nero, camicetta ornata di pizzi e cuffia di pizzo nero; per gli uomini, completo blu con gilet rosso scuro, cravatta nera e cappello a cilindro. Il canto è accompagnato dal suono della fisarmonica ritmato dal «fléyé» che è una lunga asta in legno, sagomata e bucherellata in cima, percossa abilmente una piccola clava in legno sino ad ottenere un suono che si inserisce con il canto e le note musicali.

Il «fléyé» è lo strumento ammodernato tempo per «battere» il grano sull'aia. A questi suoni si aggiunge poi il ritmico battere dei tacchi dei giovani durante l'elegante volteggiare della danza. Al quarto posto nella graduatoria dell'anzianità figura di La Thuile, costituito nel e che conta 34 elementi.

Il gruppo si presenta al pubblico in tradizionale costume femminile cui si è accostato quello maschile, di recente ideazione, costituito da pantaloni alla zuava, giacca in «drap», gilet flocchetto di lana sulla camicia bianca.

Nati nello stesso anno, il 1951, sono il «Neventse» di Nus e quello maschile di Verrès. Il gruppo di Nus comprende 48 elementi che indossano l'abito festivo cui ricorreva, nel 18° secolo, la borghesia del luogo. Corale a quattro voci miste, il cui repertorio comprende brani folcloristici in francese e «patois», quelli sacri di Haendel, Couperin e Bach, e quelli polifonici di Lasso e Palestrina.

A Verrès il «Coro alpino Verrezziese» è formato 25 elementi che vestono pantaloni neri, maglia e camicia verde, giubbotto grigio. Inizialmente il repertorio ha ricalcato le interpretazioi dei coristi trentini della «Sat» che di volta in volta è stato sostituito con canti piemontesi e valdostani per esprimere poi il folclore di varie nazioni ed interpretare musiche e canti popolari di altre razze e di altri popoli.

A Verres anche le donne hanno voluto seguire l'esempio maschile e nel 1974 fondato il coro «Femina», formazione femminile a voci pari un repertorio che spazia dalla polifonia sacra e profana al folclore, tradizionale. I 26 elementi vestono una gonna nera e un maglioncino verde.

Un secondo coro femminile è quello delle «Fauvettes d'Aoste» sorto nel 1976 e formato da una trentina di giovani donne che eseguono canti di montagna, folcloristici, popolari e polifonici.

Nel 1958 vennero fondati altri tre gruppi, due ad Aosta e uno a Gressan. Il gruppo «La Clicca» di Aosta, una trentina di elementi, rispecchia il carattere allegro e vivace, spesso indiavolato, dei giovani valligiani che cantano, ballano al suono delle fisarmoniche e dei «fléyés».

Ancora ad Aosta il coro «Penne Nere», creato da un gruppo di alpini in congedo, e che conta oggi 40 elementi. Il coro ha conquistato rapidamente le simpatie di un pubblico internazionale, tant'è la televisione francese ha registrato e trasmesso un intero concerto; documentari stati girati televisione americana per conto della Walt Disney e da quella tedesca; la Fonit-Cetra ha registrato 3 Lp, di cui due interamente dedicati alla Valle d'Aosta e infine un 33 giri con canzoni esclusivamente valdostane. A Torino il coro si è esibito al Conservatorio Giuseppe Verdi, al Piccolo Regio e per due volte al Teatro Carignano.

Giuseppe Margot

A Cogne e Gressoney i costumi più belli

AOSTA — L'armonica a bocca è in Valle d'Aosta, dopo il flauto ricavato da canne, lo strumento più antico usato nel passato dai pastorelli che si dilettavano durante le lunghe ore di sorveglianza delle mandrie negli alpeggi.

Tra i gruppi in costume meritano menzione quelli di Cogne e di Gressoney. Nell'autunno del '57 un gruppo di giovani chiassosi si riuniva decise a creare una concreta immagine del paese con costumi ripescati tra le cose in disuso, così come i canti e le danze. Nasceva il complesso «Lou Titamaro», che vuole appunto dire fracassone, con un repertorio di canti e balletti dal ritmo allegro, talvolta anche burlesco, accompagnati dal rullo di tamburi fatti con pelle di camoscio (sono ornati all'interno da decine di campanellini e all'esterno da nastri colorati) e dalle fisarmoniche.

I 45 componenti del complesso indossano il costume portato dalla gente del luogo dal 1600 sino alla metà di questo secolo. Le donne vestono una pesante gonna nera, grembiule ripiegato sui davanti, camicetta di tela bianca inamidata e arricchita da un colletto di pizzo al tombolo, nastri rossi e verdi con cui si allaccia il grembiule, collana a più fili di perline di vetro colorato, catenina per fissare il pettorina al grembiule, cuffia nera con lunghi nastri, sciarpa di lana, di colore bruno con bordi a fiori vivaci, scarpe allacciate alte sopra la caviglia, poi pesante sottogonna rosso-verde, mutandoni con pizzo fino al ginocchio; per gli uomini gilet e pantaloni di panno nero, camicia bianca a pieghettatura, maglia di lana grezza bianca con bordi rossi e verdi, cravatta a pallini con gli stessi toni, cappello nero con mazzetto di fiori e zoccoli con suola di legno per ritmare i balletti. Il gruppo è stato presente in poco meno di mille manifestazioni in Italia e all'estero, ha inciso un disco e preso parte allo spettacolo televisivo «Fiera dei sogni» e al film «Grande slalom per una rapina».

A Gressoney, comunità «walser», veniva fondato nell'inverno 1957 il locale gruppo folcloristico conosciuto ovunque non solo per i suoi balletti che ricordano la belle époque, ma soprattutto per il ricco e elegante costume con tacchi principeschi. Occorre dire che il costume femminile è molto antico e ne facevano correntemente uso nei secoli passati le donne del luogo non solo nei giorni di festa, ma anche durante il lavoro nei campi.

E' costituito da una cuffia ricamata con fili d'oro (oro che un tempo veniva tratto dalle rocce del Monte Rosa) arricchitasi poi con una raggiera alla decina di centimetri; scamiciato lungo sino ai piedi di color rosso fiamma, con foggia particolare delle pieghe nella parte posteriore; ornato alla scollatura da un gallone dorato; poi pizzi lavorati all'uncinetto, pettorina di velluto nero con ricami in fili d'oro o seta, grembiule in raso o broccato nero, guarnito di pizzi, sottogonna lunga bianca con pizzo, scarpe nere con fibbia rettangolare argentata, calze e guanti bianchi in cotone.

Il costume è corredato da un giubbotto di panno o velluto con bordo dorato identico a quello scamiciato e da un lungo mantello in panno chiuso da catenelle dorate e dotato di un cappuccio foderato in panno rosso. E' un costume che ancora oggi è confezionato artigianalmente solo dalle donne di Gressoney.

Per gli uomini cappello in feltro nero con cordoncino dorato e piuma di aquila, giacca in panno nero chiusa con tre catenelle dorate, gilet in panno rosso fiamma con catenella dorata portaorologio, camicia bianca con maniche ampie, pantaloni in panno nero chiusi con cordoncino dorato alle ginocchia e scarpe nere con fibbia rettangolare argentata.

g. m.

Si chiude la corsa per l'ultimo posto

Sulla scheda per il voto di giugno - E' sempre stato occupato dalla dc - Sono possibili contestazioni - Il rischio dell'esclusione

ROMA — Alle otto in punto di questa sera, chiuderanno gli uffici elettorali dei tribunali, per la presentazione delle liste per la Camera e il Senato.

In ogni circoscrizione, dunque, si ripeterà all'inverso la corsa di domenica mattina, quando gli uffici avevano aperto i battenti. Ora però, si tratta di arrivare ultimi, e conquistare per il simbolo del proprio partito l'ultimo posto nella scheda, in basso a destra.

La melina, in ogni corte d'Appello, inizierà alle 8 e vedrà riproporsi tutti i più vecchi trucchi di questo gioco, compreso quello di far entrare prima del compagno di partito dei finti elenchi per rassicurare gli avversari, e poi giungere sulla porta all'ultimo secondo.

Poi i funzionari chiuderanno la porta, e il partito che avesse la disavventura di restare fuori, in quella circoscrizione non parteciperà alle elezioni. Evento tutt'altro che improbabile, visti i minuetti e i «giochi di spalla» messi in atto per conquistare l'ultimo posto nella scheda. Nelle precedenti elezioni, fu così rimase fuori dalle elezioni al Senato nella provincia di Frosinone.

Per evitare contestazioni, il ministero ha dato disposizione che l'orario di chiusura per la presentazione delle liste sia ufficialmente in tutta Italia quello della Sip. Così i funzionari comporranno il numero del segnale orario, e quando la metallica voce del telefono annuncerà le 8, le porte saranno sbarrate.

Chi conquisterà l'ambita ultima posizione? E' facile prevedere che sarà, come sempre, quasi ovunque la dc. Gli uomini dello scudo crociato, infatti, sono i meglio allenati alla melina finale, così come i comunisti non hanno avversari nella corsa iniziale al primo posto, nonostante le querele e le denunce di scorrettezze mosse al pci dai radicali.

Perché queste corse e queste meline finali per il posto nella scheda elettorale? Sembra un gioco folkloristico e poco utile, ma per le segreterie dei due più grandi partiti popolari italiani, è ancora molto importante. Ambedue infatti, guardano alla gran massa di elettori molto anziani con la vista non più buona, e ai tanti analfabeti di ritorno (nella sola Roma, quest'ultimi sono circa centomila). Poter dire *«fai una croce sul primo simbolo in alto»*, o *«sull'ultimo in basso»*, semplifica molte cose.

Domani, in ogni circoscrizione le apposite commissioni esamineranno le liste presentate. Ed entro il giorno dopo, dovranno deliberare l'ammissione o meno di ogni singolo candidato.

Ma le corse e le meline per i partiti non sono finite. Venerdì, infatti, si apre la presentazione delle liste per le amministrative (là dove si devono svolgere), che dovranno essere consegnate entro la mezzanotte del 1° giugno. Anche in tono minore, gli apparati di partito sono già pronti a questa nuova gara.

Gianni Pennacchi

Dominique con il psi

DOMINIQUE BOSCHERO

CUNEO — *L'ex attrice Dominique Boschero, interprete negli Anni Sessanta di film di successo, sarà candidata come indipendente nelle liste del psi nelle prossime elezioni politiche nella circoscrizione Cuneo-Asti-Alessandria. Lo si è appreso ieri negli ambienti del partito socialista cuneese.*

Lorella con il pri

LORELLA DE LUCA

ROMA — Nelle liste del partito repubblicano c'è anche l'attrice Lorella De Luca, moglie del regista Duccio Tessari (*Il ritorno di Ringo, Zorro*) e protagonista di una serie di negli Anni Cinquanta, fra i quali «*Poveri ma belli*».

L'attrice ha accettato la candidatura per il pri a Roma.

Usa: approvati i fondi per il supermissile MX

La proposta del presidente Reagan è passata alla Camera dei rappresentanti con 239 voti contro 186 - Oggi va al Senato

WASHINGTON — Il provvedimento che stanzia 625 milioni di dollari per la costruzione e le prove di volo dei missili nucleari intercontinentali «MX» è stato approvato dalla Camera dei rappresentanti statunitense con voti contro

La votazione di ieri alla Camera dei rappresentanti (che ha maggioranza democratica) ha seguito una intensa campagna personale condotta nelle ultime settimane dal presidente Reagan, e rappresenta un'importante vittoria per l'amministrazione. Il voto del Senato sulla proposta di Reagan è previsto per oggi, e, secondo gli osservatori politici, anche questo dovrebbe essere favorevole.

Prima dell'approvazione della Camera dei rappresentanti, il direttore dell'ente per il controllo degli armamenti, Kenneth Adelman, aveva detto che gli Stati Uniti contano di elaborare una nuova proposta, comprendente il controverso missile «MX» (dotato di testate nucleari), in tempo per la ripresa, l'8 giugno prossimo a Ginevra, dei negoziati con l'Unione Sovietica per la riduzione delle armi strategiche (Start).

In risposta all'obiezione che l'installazione degli «MX» potrebbe pregiudicare i negoziati Usa-Urss, Adelman, che parlava alla commissione Esteri della Camera dei rappresentanti, ha detto: «Speriamo e progettiamo di avere pronta una nuova proposta comprendente gli "MX" per l'8 giugno».

In una dichiarazione diffusa subito dopo l'approvazione, da parte della Camera dei rappresentanti, dello stanziamento di 625 milioni di dollari, entro il 1983, per lo sviluppo dei missili «MX», Reagan si è detto profondamente compiaciuto per il «saggio, coraggioso passo avanti per l'America» compiuto.

«Questo voto bipartitico — ha detto il presidente statunitense — invia un segnale importante al mondo: i americani si uniscono in una ricerca comune per proteggere la nostra sicurezza, ridurre il livello delle armi nucleari e rafforzare la pace».

La tragedia del pulmino provocata dall'autista?

La strada non bagnata, il sovrappeso non era tale da provocare l'incidente con i 14 morti - Perizia sui freni - Possibile un errore di guida

SALO' — Da che cosa è stata provocata la tragedia avvenuta ieri pressi del santuario della Madonna di Monte Castello, dove hanno perso la vita quattordici persone? A bordo dell'automezzo precipitato nella scarpata, un pulmino Mercedes, c'erano cinque persone più di quelle previste dal libretto di circolazione. Gli inquirenti, però, ritengono che il sovrappeso non avrebbe dovuto essere tale da provocare il disastro. Il fondo stradale, inoltre, era asciutto e abbastanza ruvido da garantire la massima

Il magistrato che si occupa dell'inchiesta (e che a titolo provvisorio ha ordinato l'arresto del proprietario dell'automezzo) ha disposizioni per una perizia che verifichi in particolar modo lo stato dei freni e delle del pulmino. Non è escluso, però, che la tragedia possa essere semplicemente imputabile a un errore di guida. L'autista, Luciano Ferrari, morto anch'egli nell'incidente, non era un professionista. Era vigile urbano in pensione.

A Monza intanto, nella parrocchia dove stato organizzato il pellegrinaggio, pochi, fra coloro che tornati, hanno avuto la forza di raccontare. Carlo Poliani, 75 anni, era l'unico uomo, con il parroco, fra i partecipanti al pellegrinaggio. «*I due pulmini* — ha detto — *a già fatto la spola fino al santuario per portarci su. Poi, dopo la Messa una breve sosta, la spola era ricominciata per la discesa. Io sono salito sull'ultimo dei pulmini che è partito. Poco prima era andato giù l'altro, quello che precipitato. Noi però lo sapevamo. E' stato quando siamo stati all'ultimo tornante che abbiamo visto il muretto abbattuto*».

«*Prima muro era su* ha osservato qualcuno. L'autista si è fermato, è sceso, ed ha guardato giù, oltre il muro crollato, nel burrone. Lo abbiamo visto ritirarsi di scatto con le mani nei capelli ed abbiamo capito quello che era successo. L'autista risalito subito e ci ha portato in fondo. E' quindi scattato l'allarme. Sono arrivati i soccorsi. Noi però siamo rimasti sui pullman ad attendere di ripartire. E' venuto poi trovarci il cardinale Martini. Ci ha promesso che andrà a visitare le salme, a

Fabbricheranno le medicine nello spazio

WASHINGTON — *La società aerospaziale americana «McDonnell Douglas» ha reso noto un progetto tendente a realizzare tra un paio d'anni il primo impianto industriale per la produzione di sostanze farmaceutiche nello spazio.*

Si tratterà un apparato del peso di due tonnellate e mezzo, da portare in orbita già nel 1985 nella gigantesca stiva del «traghetto spaziale», per produrre durante il volo grazie alle condizioni di imponderabilità una sostanza farmaceutica sulla Terra. Per motivi concorrenza non ha precisato di quale prodotto si tratti, limitandosi a indicare che esso è rivolto a curare una malattia causata da una deficienza proteinica nel sangue.

Il duca d'Aosta sposerà una siciliana

MILANO — «*Non un candidato al Parlamento. Niente politica servizio di un partito, ma piuttosto alcuni progetti realizzare in alla famiglia. Al primo posto, appena sarà possibile, il matrimonio con Silvia, figlia marchese Paternò, siciliano, titolare di una azienda agricola, che da qualche tempo divide mie giornate e quelle miei figli*».

Con questa dichiarazione a settimanale, Amedeo d'Aosta ha presentato la giovane donna da qualche tempo vive con lui. Divorziato dalla moglie Claudia d'Orleans dopo separazione legale che datava dal 1976 — riferisce il settimanale nel diffondere sunto dell'intervista — il duca intende «regolarizzare» sua posizione

notizie dalle aziende

Un servizio in più per la zona precollinare di Torino

Avvertendo necessità di fornire, in particolare ai cittadini residenti nella zona precollinare, servizio legato a momenti tristi, ma inevitabili, l'impresa di onoranze e trasporti funebri Gran Madre ha trasferito, di recente, la sua sede in via Monferrato n. 16/C.

L'impresa, che opera negli ospedali e nelle cliniche cittadine, nonché a domicilio, si occupa dell'espletamento di tutto quanto riguarda i servizi funebri, della fornitura feretri e degli automezzi per i trasporti, dello svolgimento delle pratiche in Municipio.

Componendo i seguenti telefonici: 877.145 - 882.622 è possibile ottenere un'assistenza immediata al giorno tutti i giorni dell'anno.

Vi serve un carrello elevatore d'occasione?
Noi ve lo diamo di primaria (Cesab - Om) revisionato, con garanzia, al giusto prezzo, con leasing diretto
NOVACAR - Via C. Ferrero 2/B
Cascine Vica
Tel. 959.4496/97/98

COLOSSALE SVENDITA
dei prezzi dal...
Shopping del MOBILE
di Ruozzo Fernando
UN NOME NUO
Via Monginevro - Torino

Camera matrim. classica	L. 1.650.000
Camera matrim. moderna noce	L. 1.580.000
Cameretta per ragazzi Armadio a ponte compl. con letto bis in noce, olmo, frassino	L. 1.120.000
Soggiorno moderno compl. 4 tavolo e sedie	L. 1.000.000
Soggiorno medio-basso con tavolo e sedie	L. 1.200.000
Soggiorno classico anticato	L. 1.800.000

SALOTTI DELLE MIGLIORI MARCHE
CUCINE COMPONIBILI
in
con lo sconto del 25%)

«SULL'ORARIO NON CEDIAMO»

Pininfarina risponde al sindacato Giornata decisiva domani per il contratto dei metalmeccanici

ROMA — Sciopero generale venerdì 27, altro sciopero generale dei metalmeccanici entro giugno con una manifestazione a Torino. Per i contratti so- decisive: entro domani il ministro Scotti riesce sbloccare la trattativa, vertenza trerà in una fase ancora più dura, rendendo incandescente il elettorale.

Ieri i segretari generali confederazioni Lama, Carniti Benvenuto hanno illustrato una conferenza stampa i motivi dello sciopero venerdì usando toni duri: *«Se ci sarà un'azione immediata del governo* — detto il segretario della Uil Giorgio Benvenuto — *lo sciopero del 27 non sarà solo contro la Confindustria... Le attuali forme in atto in alcune località* (blocchi stradali, ndr) *noi le condividiamo certamente le comprendiamo. La situazione rischia di diventare incandescente noi siamo molto preoccupati per ciò che potrà avvenire»*.

Lo scoglio che divide sindacati imprenditori l'orario lavoro. Ma proprio questi ultimi, ieri con Sergio Pininfarina, presidente degli Torino, hanno lanciato un segnale preciso: *«Sull'orario di la- nostra posizione è ferma. Giudichiamo particolarmente preoccupante il comportamento del sindacato che caricare di significati ideologici il tema dell'orario senza sapere o volerne cogliere le caratteristiche so- stanza»*.

domani Scotti fallirà, sindacati chiedono l'intervento di Fanfani. E intanto la tensione sale.

Valtellina: un nuovo sgombero ma l'emergenza sembra finita

I 250 abitanti di un paesino a 10 chilometri da Sondrio sono stanotte per misura precauzionale - Non piove più, ma il bel tempo potrebbe sciogliere troppa neve

NOSTRO INVIATO SPECIALE

SONDRIO — Da 24 ore non piove in Valtellina dopo oltre un mese di continue piogge. Oggi bella giornata. Le nubi sono scomparse dalla vallata ieri, verso le 10 del mattino, e non sono più tornate, malgrado meteorologi pronosticassero nuovi temporali piovaschi persistenti per qualche giorno

la svolta ha mutato radicalmente la situazione, malgrado l'assetto idrogeologico della montagna da Sondrio fin quasi a Bormio fosse ormai compromesso tal punto da indurre allo sgombero, per ragioni precauzionali, di persone. Le autorità non hanno voluto ripetere l'errore dell'altro ieri, quando, dopo la frana di Tresenda, si sono limitati ad evacuare le case de tutta la attigua. Il risultato dell'imprevidenza si è nel volgere di ore: lunedì pomeriggio nuovo smottamento ha portato sé altre quattro vittime di un istituto per handicappati.

UNA CASA DISTRUTTA DALLA FURIA DEL NUBIFRAGIO

Questa notte è in generale trascorsa tranquilla. Si è però registrata un'ennesima frana nei pressi di Castiglionetto di Chiuro, a km da Sondrio. Il centro di coordinamento provinciale dell'emergenza istituito a Sondrio ha deciso, sempre per ragioni cuatelative, di sgombrare i 250 abitanti prima dell'alba. Il dei valtellinesi trasferiti negli alberghi sale così quasi 3500 unità.

Un piccolo mistero è nato ieri — e stato ancora chiarito — sul esatto dei morti. Quando sembrava ormai certo che i valligiani periti sotto le frane fossero 17, ieri sera portavoce prefettura, ha riferito di 20 vittime, tre in più. Alle 13 salme di Tresenda e alle quattro della «Casa Speranza» per handicappati Valgello, si sarebbero aggiunti altri tre dispersi, sicuramente deceduti qualche parte fango, perché mancanti all'appello parenti e amici sfollati.

Mentre ieri le ruspe e le pale meccaniche hanno potuto procedere spedite nel lavoro grazie all'insperato bel tempo, riaprendo al traffico la statale 38 per Bormio (anche le Ferrovie hanno ricominciato far viaggiare regolarmente i convogli fermati a Sondrio «per sicurezza»), i 170 mila valtellinesi non si sono mai scordati tener d'occhio il cielo, temendo nuovi scrosci.

Oggi è la stessa ma in più — sembrerebbe paradosso — si auspica che non scoppi troppo in fretta il bel tempo oppure il caldo. C'è una spiegazione, naturalmente. Sopra i 1500 metri è continuata cadere la neve in quantità abnorme tanto aver già provocato slavine ripetizione. Un'ondata di tepore estivo significherebbe soltanto un'ennesima massa d'acqua che scivola giù per i pendii con la possibilità di altre frane dopo le almeno 40, tra piccole grandi, registrate in tutta la Valtellina domenica a questa notte.

Anche il livello dell'Adda, diminuito ieri di un metro, tornerebbe ai livelli guardia. I tecnici della protezione civile affermano che oggi la giornata decisiva: se non pio- il terreno rassoda ulteriormente e l'allarme generale rientra, ma se le gocce ritornano insistenti, la fine.

Approfittando del sereno, gli elicotteri i geologi hanno questa mattina, come già ieri pomeriggio, sorvolato palmo a palmo Valtellina: gli esperti devono esaminare dall'alto i punti critici ed eventuali fenditure sopra i paesi e le frazioni sfollati. Non si sa ancora quando i 3455 abitanti delle della fascia lunga più di km, situata sotto le pareti di roccia, potranno rientrare nelle loro abitazioni.

Forse trascorreranno ancoralcuni giorni per gli di Valdisotto, i 700 Bianzone, i 1100 Villa di Tirano — questi i centri maggiori ormai sgomberati da due giorni — ma certamente settimane per i 142 superstiti di Tresenda.

Marco Vaglietti

Ha messo veleno nell'acqua dell'inquilino che non paga

Ad Asti: tre bambini all'ospedale - Arrestato il proprietario

ASTI — L'inquilina non gli pagava l'affitto e allora lui, Ugo Bossotto, 51 anni, commerciante con negozio biancheria in corso Alfieri, ricorso alle maniere spicce: è aver gettato una quantità di lisoformio (una sostanza tossica) in una vasca di riserva dell'acqua che alimenta per di un'autoclave l'impianto idrico dell'abitazione. Risultato: tre nipoti che erano nell'appartamento occupato da Emanuela Dragna, 52 anni, Castagnaro, anni, Roberto Berlinghieri, anni e Alessandro Vullo di mesi, sono finiti in ospedale accusando sintomi avvelenamento. I primi due già dimessi. Il più piccolo, Alessandro, è ancora sotto le dei medici.

Il è avvenuto in Volta 14 nell'appartamento di Bossotto, che ieri è stato arrestato.

UGO BOSSOTTO

Da tempo fra il proprietario e la Dragna non correva buon sangue avvenivano litigi in quanto secondo dichiarazioni dei vicini di casa la donna sovente non pagava l'affitto.

Inoltre, il padrone di avrebbe da tempo sfrattato l'inquilina senza successo. Ieri nell'abitazione della Dragna sarebbero giunti Meridione numerosi parenti che avrebbero dato man forte alla nonna uno scontro verbale con il Bossotto. Al termine del violento alterco il padrone di casa avrebbe detto seguente frase: *«Se non ve ne da casa mia vi ammazzo»*.

A tarda sera i nipoti della Dragna, mentre erano già a letto, venivano colpiti da violenti dolori allo Mentre tutti gli ospiti della Dragna a avevano bevuto vino, i bambini avevano bevuto acqua rubinetto. E' stata appunto la a assaggiare l'acqua e notare il gusto lisoformio.

● **Iran-Iraq** — L'Iraq ha annunciato le e navali hanno distrutto «un obiettivo navale nemico» all'estremità settentrionale Golfo, ieri.

Processo «7 aprile» Oggi tocca a Negri

L'interrogatorio durerà forse dieci udienze

ROMA — Dopo quaranta udienze, oggi comincia a parlare Toni Negri. Il leader dell'autonomia padovana è stato chiamato ieri rispondere alle domande presidente Santiapichi, ma quasi tutto il tempo dell'udienza è trascorso nella lettura dei capi d'imputazione.

Negri ha chiesto che l'interrogatorio sia svolto in ordine cronologico, cioè riferendosi periodi storici ben definiti. presidente ha acconsentito.

Si calcola che l'interrogatorio del leader dell'autonomia padovana potrà occupare dieci udienze. In pratica, quando il maggiore imputato dell'inchiesta «7 aprile» avrà finito parlare, è possibile che processo si trovi nuovamente in alto mare. Negri, infatti, candidato nelle liste radicali e, verrà eletto, il dibattimento andrà incontro a nuove difficoltà tecnico-giuridiche.

TONY NEGRI

Intanto Emilio Vesce, altro dei principali imputati, ha annunciato di aver sospeso sciopero della fame che aveva intrapreso per protesta contro le leggi speciali e in particolare contro la carcerazione preventiva.

STAMPA SERA
Michele Tosca
direttore responsabile
Carlo Bramardo
vicedirettore
Editrice LA STAMPA S.p.A.
Presidente Giovanni Agnelli
Amministratore Delegato e Direttore Generale
Marco
Consiglieri Vittorino Chiusano
Umberto Cutica
Giovanni Giovannini
Carlo Masseroni
Francesco Paolo Mattioli
Sindaci Alfonso Ferrero (presid.)
Luigi Demartini
Giovanni Peradotto
Stabilimento tipografico: Ed.it'La Stampa S.p.A. - Via Marenco, 32 - 10126 Torino
© 1983 Edit. LA STAMPA S.p.A.
CERTIFICATO N. 987 DEL 23-12-1981

Temperatura a Torino, ore 8 +12

TEMPO PREVISTO: Piemonte e d'Aosta: cielo sereno poco nuvoloso. VENTI: deboli. VISIBILITA': buona. TEMPERATURA: in aumento. TENDENZA DEL TEMPO: poco nuvoloso.

all'estero ieri

Atene	+16	+27
Berlino	+11	+16
Buenos Aires	+11	+18
Lisbona	+10	+18
Londra	+11	+17
Mosca	+18	+27
York	+15	+26
Parigi	+10	+18
Singapore	+26	+32
Tokyo	+19	+25

In provincia (ore 8)

	+15
Alessandria	+13
Asti	+11
Cuneo	+17
Novara	+ 9
Vercelli	+13
	+14
Imperia	+15
Savona	+14

In Italia (ore 8)

Venezia	+14
Milano	+12
Bologna	+12
Ancona	+14
Roma	+16
Napoli	+10
Bari	+16
Reggio C.	+18
Palermo	+18
Cagliari	+14

Caserta: 45 ordini di cattura per i killers del clan Cutolo

CASERTA — Un altro colpo viene inferto dalla magistratura alla Nuova Camorra Organizzata di Raffaele Cutolo. Quarantacinque ordini cattura stati firmati dai procuratori tribunale di Santa Maria Capua Vetere, Ettore Maresca e Raffaele Sapienza, che riusciti a far luce su undici omicidi.

I due magistrati hanno identificato i mandanti, gli esecutori, il movente dei delitti, raggiunta la prova che il «clan» del padrino di Ottaviano aveva assoldato come «killers» anche manovalanza di colore i disoccupati Terzo Mondo venuti in Italia nella speranza di trovare lavoro e finiti invece nelle file della malavita.

L'arresto di Mohamed Tadjmonitj, anni, algerino, accusato di aver partecipato all'esecuzione di un presunto camorrista rivale della «gang» di Cutolo, è conferma alle voci che da tempo circolavano sulla presenza nelle file della delinquenza organizzata di immigrati dall'Africa Settentrionale. Una conferma scaturita anche dalle confessioni di due morristi pentiti, Carmine Di Girolamo, anni, da Aversa, e Michelangelo D'Agostino, 28 anni, residente

Sul campo di Atene si offre alla squadra di Trapattoni la possibilità di concretizz

Questa sera la Juve regin

Più dotati di classe e di fantasia, i bianconeri dovrar fatti sul piano tattico - Stamane Boniperti ha telefona squadra - «Lascerò la presidenza in caso di succes

DAL INVIATO SPECIALE

ATENE — Alla Juventus si offre questa l'opportunità di concretizzare l'antico sogno di incoronarsi regina d'Europa. Scacciati gli incubi del passato, riguardanti questa manifestazione che pesa nel suo *palmarès* come una maledizione, la squadra più famosa d'Italia vuole afferrare quella Coppa che va inseguendo inutilmente dal 1958 e che le è sfuggita di mano, dieci anni fa, nella finale di Belgrado contro l'Ajax.

La squadra bianconera, nella sua lunghissima e suggestiva storia, ha vinto venti scudetti, sei Coppe Italia, Coppa Uefa, una Coppa delle Alpi. Ottantaanni stracolmi di soddisfazioni. il più prestigioso trofeo continentale manall'affascinante curriculum. un desiderio puntualmente insoddisfatto.

Questa sembra la volta buona per seguire le orme dei Milan dell'Inter, mattatrici degli Anni Sessanta. Senza sottovalutare il valore tattico e agonistico dell'Amburgo, i tecnici e gli addetti lavori interpellati sull'esito di questo terribile braccio di ferro hanno fatto pendere decisamente il piatto della bilancia dalla parte degli uomini di Trapattoni. L'Europa, infatti, ha avuto modo di sperimentare di ammirare sul piccolo schermo le prodezze dei bianconeri, che in Coppa hanno sempre lasciato segno, anche nei frangenti più critici. spesso hanno maramaldeggiato.

E' evidente che l'arrivo di Platini Boniek ad affiancare reduci stupefacenti del Mundial madrileno, il recupero di Bettega, il reinserimento a tempo pieno di Paolo Rossi, la conferma di Brio e l'esplosione del giovane Bonini hanno conferito questa squadra una completezza di mezzi sbalorditiva. Dotata di maggior classe un tasso più elevato di fantasia rispetto all'Amburgo, la Juventus si propone di non lasciarsi andare a pericolose cadute di tensione, si impone di replicare alla presumibile aggressività tedesca con vigore fisico, con grinta, quasi con cattiveria. E dovrà evitare rilassamenti. Poiché gli uomini di Happel non perdonerebbero eventuali errori.

Si parla di rivincita del «Mundial». Ed è un luogo inesatto, poiché anche se questa sera si ritrovano di fronte le due scuole che dominarono in Spagna, in quella circostanza sul fronte tedesco soltanto Kaltz e Hrubesch dell'Amburgo furono della partita. Piuttosto, entrambe le società non hanno mai vinto Coppa dei Campioni ed entrambe vogliono berci champagne.

Un altro elemento da non sottovalutare il desiderio da parte dei nazional-juventini confermare la stupenda galoppata dell'ultimo Mondiale, di dimenticare l'andamento deluden-

Trap: mio anni da leone

la ne la, Coppa dei Campioni, si sui principali networks televisivi italiani la campagna pubdi Trapattoni per Ferro China Bisleri all'insegna di «cento anni da leone».

L'abbinamento Giovanni Trapattoni — uno dei pochissimi allenatori che si è prediventare «testimonial» di un prodotto — con il Ferro China Bisleri è particoopportuno e significativo. L'antico prestigioso tonico energetico, creato nel 1881 dal garibaldino Felice

Platini crede nei mezzi della squadra

«Agnelli m'ha chiamato non vorrei deluderlo»

VOULAGMENI — *L'albergo nababbi, sogno, ragazze splendide in bikini ma per i giocatori della Juventus l'Astir Palace non posto di vacanza. In questa reggia riservata ad ristretta élite di miliardari, si consumano le ultime ore di vigilia, vigilia apparentemente come tante altre l'atmosfera piuttosto noiosa di ogni ritiro pre-partita. In realtà, stasera la Juventus gioca tutto quasi di fronte al mondo intero e vuole sbagliare.*

Meno di tutti gli altri, Michel Platini, voluto in questa squadra quasi esclusivamente per consentirle di agguantare la Coppa Campioni. Il francese non rifiuta il ruolo affidatogli anche se all'apparenza cerca di sdrammatizzare allentando la tensione del momento: «A certi climi battaglia sono abituato — *dice seduto sul bordo della piscina* —. Per in fondo è partita come tante altre. Se la Juventus giocherà può, non saranno problemi. Solo tra poche ore comincerò ad avvertire la tensione per la partita».

Juventus favorita. *Lo dicono tutti qui ad Atene, portieri d'albergo ai perennemente incavolati per il traffico che di ora in ora diventa sempre più caotico. Platini ci fa caso:* «Tante attenzioni ci fanno piacere — *ammette* — solo giocando to per cento delle nostre possibilità potremo farcela. Ultimamente la squadra non ha entusiasmato io credo che proprio stasera saprà ritrovarsi in pieno. Bisognerà comunque vedere come si metterà la partita. Il calcio tanto strano che tutto può succedere. Io mi auguro di es in buone condizioni fisiche e poter garantire il solito apporto».

Platini ricorda — *Forper darsi maggior carica, il 5-0 inflitto all'Amburgo quando pio nel St-Etienne. Segnò tre gol, cannoniere si rivelato anche quest'anno in Italia. Stasera, lo seguiranno con trepidazione cento tifosi arrivati Agrate Conturbia, il paese nativo dei nonni di Michel. Dice il francese:* «Questa dimostrazione di affetto mi fa piacere ed proprio per i nostri tifosi, per tanta gente arrivata da ogni parte che ci terrei vincere. Noi faremo possibile, ma il calcio non è scienza esatta. Si può vincere anche perdere, l'importante saper sempre accettare il risultato del campo. Questa è la mia filosofia».

Ernst Happel, tecnico dell'Amburgo, sicuro spuntarla, certe sbruffonate turbano Platini: «Happel ha idee ben precise sul calcio, se saranno valide lo vedremo dopo la partita. Tra i tedeschi non temo nessuno in particolare, squadra molto potente grintosa, ma chi sostiene che Juve è inferiore sotto questo aspetto sbaglia. Tutti vi attenmolto me, ma io mi attendo molto dalla squadra. Non sarò io solo l'uomo decisivo, anche se mi piacerebbe coroquesta mia prima esperienza italiana con una grande partita. che mi vedranno Francia e questo per me è molto importante, stimolo incredibile».

L'avvocato Agnelli stasera sarà tribuna. Platini, spera potersi sottrarre alla marcatura degli avversari che sembrano spaventati soprattutto dalla pre di Paolo Rossi, si illumina un lungo sorriso: «L'avvocato Agnelli mi ha voluto ogni costo — *conclude* — ed io spero di poterlo ringraziare offrendogli la Cop Campioni. che ci tiene sopra ogni altra cosa voglio deluderlo».

Fabio Vergnano

Le mogli dei bianconeri rivelano...

Consuelo Cabrini «Verrei ripetere la notte di Madrid»

ATENE — Clima da gita familiare attorno alla Juventus. Mogli, figli,fidanzate, genitori, parenti vari nessuno ha voluto questa finale. Anna Maria Zoff vede Atene per prima volta: «*A parte lato sportivo* — commenta — *ho potuto visitare una città nuova. Sono alla mia terza finale ero presente alla sfortunata partita Belgrado anche a Bilbao. Qui, piuttosto, c'è troppa gente che scoccia*». Chiaall'allusione a tutte le polemiche che in questo periodo stanno infastidendo il marito.

Anche la radio greca si interessa alle signore bianconere. Ieri, Anna Maria Zoff stata scambiata per Consuelo Cabrini. Chiarito l'equivoco, la vera signora Cabrini ha spiegato: «*Non ho visto partite di Coppa in trasferta quest'anno. Il ricordo più bello resta la finale di Madrid e sono qui per ripetere quell'indimenticabile serata*».

Mariella Scirea ha affrontato l'ultima trasferta di Coppa due anni fa a Londra (1-1 contro l'Arsenal) mentre Kri Platini e Wieslawa Boniek non andranno neppure allo stadio. Spiega madame Platini: «*Ho visto qualche partita di Michel quando giocava in Francia, poi basta. A Torino leggo neppure i giornali. Stasera starò in albergo ad aspettare la squadra*».

La consorte del polacco tocca ferro e preferisce vedere la partita alla tv: «*Ho brutti ricordi* — dice — *di partite internazionali. L'ultima che visto è stata Polonia-Olanda una sconfitta per 4-0 ai danni squadra di mio marito. Allora nacquero tante polemiche, dissero che la colpa tutta delle mogli*». Meglio che Boniperti non lo sappia.

Stamane «shopping» nel centro di Atene per tutte, poi sole a go-go sulla spiaggia dell'Hotel Apollon, a quattro chilometri quello che ospita i mariti. Dopo la partita, le famiglie si riuniranno, si per festeggiare.

Bonini, oltre alla splendida fidanzata, ha portato anche il padre, agio con la bicicletta, ma spaesato in aereo. Pur di vedere il figlio ha infatti affrontato (terrorizzato) il primo volo della sua vita.

f. v.

Boniek è ottimista e ricorda le qualità necessar

«Non dobbiamo a

NOSTRO INVIATO

ATENE — «*Se non paura, se giocheremo per vincere, Coppa Campioni sarà nostra*». Boniek ostenta fiducia e cinianche se, sotto sotto, tradisce una certa tensione. Aspettava più di un anno questo prestigioso appuntamento: «*Sono venuto in Italia, alla Juventus, prattutto per vincere coppa europea, traguardo che difficilmente avrei potuto raggiungere in Polonia. adesso questa coppa, la più importante, è lì, vicinissima, lontana*».

Mancano poche ore alla sfida a il tempo sembra non trascorrere mai. Non vede il momento scendere in campo. «*Questa Coppa vale più di uno scudetto nella storia della Juventus e per rappresenta una tappa fondamentale nella carriera: quando, fra anni, tornerò a Torino, i tifosi si ricorderanno ancora di me*».

Naturalmente lui desiderimanere lungo nella Juventus nonostante le voci che circolano in questi giorni: «*Piuttosto andare al Verona me ne tornerei al Widzew Lodz che almeno disputa la Coppa dei Campioni, ma credo proprio rimanere a Torino*».

hanno telefonato Gorski, l'ex c.t. Polonia che allena attualmente l'Olympiakos Pireo Gmoch, che fu preparatore atletico rappresentativa polacca. Gorski incontrò l'Amburgo al secondo turno della competizione e venne eliminato con due sconfitte, 1-0 in trasferta e un clamoroso 4-0 ad Atene nello stesso stadio Olimpico che ospiterà la di stasera.

«*A Chorzow avevo letto intervista Gorski che l'Amburgo per favorito* — dice Boniek —. *Spero tanto si sbagli. Comunque farà tifo per me e per la Juventus*».

Poi, «Zibi» sfodera un largo sorriso e guardando la piscina del lussuoso albergo

un sogno coltivato da decenni

na d'Europa?

anno evitare pericolose cadute di tensione - Giochi nato ad Agnelli aggiornandolo sulla situazione della esso? Prima vinciamo la Coppa poi parleremo»

te nel Campionato d'Europa, forse irrimediabilmente compromesso dopo la sconfitta Romania.

Sul piano tattico, i giochi sembrano fatti, anche se Trapattoni e Happel si ri- di presentare sul campo qualche diavoleria. Brio Gentile dovrebbero occuparsi di Hrubesch Bastrup (o Milewski), con Cabrini che dovrebbe aspettare Kaltz; mentre centrocampo questi i probabili accoppiamenti, tenendo conto che le due squadre, in linea di massima, si dispongono Tardelli - Von Heesen, Bonini - Rolff, Platini - Magath, Boniek - Groh.

Davanti, Bettega e Rossi daranno fastidio a Jakobs e Wehmeyer. E' possibile anche che Happel faccia una deroga e decida per Platini un marcamento uomo (Milewski?). E il tecnico tedesco stia attento usare l'arma Kaltz, poiché potrebbe pagare caro sue fluidificazioni: nella fascia sinistra del campo bianconero c'è infatti Boniek, pronto approfittare dei vuoti lasciati biondo difensore tedesco.

Atene, frattanto, vive intensamente queste ore che mancano all'inizio del «match» (ore 20,15 italiane). La città è sprofondata in un anfiteatro di caldo, appena temperato da un vento che proviene dal mare. Ovunque si discute questa suggestiva finalissi- Il tifo dei greci tutto per i colori bianconeri, che svolazzano festosi nell'aria aquiloni impazziti.

Fra i più tesi c'è sicuramente il presidente Giampiero Boniperti. Questa mattina si svegliato alle 6, ha parlato a lungo l'avvocato Gianni Agnelli aggiornandolo sulla situazione generale della squadra, che ottima. Poi andato ad una colazione organizzata dall'Uefa. Un modo un altro per distogliere il pensiero dai novanta minuti che ci apprestiamo ad assistere.

Prima che Trapattoni affronti il tema tattico con i giocatori, Boniperti terrà nel pomeriggio un breve discorsetto. L'ultima carica prima scendere in campo. «*Sento questa gara come nessun'altra in passato* — confessa il presidente con un sorriso pieno di speran- —. *I giocatori sanno cosa devono fare io ho tanta fiducia, illimitata, in loro. Se lascio presidenza in caso di successo? Vedremo. Ora lasciatemi andare dai miei ragazzi*».

Sul pullman bianconero che alle 19 locali entrerà nello stadio ci sarà anche lui. Il resto si vedrà. E' comunque probabile che Boniperti lascerà lo stadio una ventina di minuti prima della fine del «match». Come fece quella volta che vinse la Coppa Uefa a Bilbao. Si rintanò in un bar, a sorseggiare un bicchiere di Carlos Primeros in attesa del trionfo finale. Scaramanzia o paura? Fate voi.

Angelo Caroli

Bolori, è specificatamente addetto a chi svolge attività fisica.

PLATINI, L'ARMA DECISIVA DELLA

arie per sconfiggere l'Amburgo

aver paura»

Astir Palace che ospita la Juventus, fa: *vinciamo tuffo, anzi vorrei tornare queste parti per una splendida vacanza. Ma se si perde sarà molto triste. Non voglio pensarci. ho che la finale nei miei pensieri*».

Non ha mai incontrato prima d'ora l'Amburgo ma conosce bene alcuni uomini come Hrubesch Kaltz, che fu suo compagno di squa- nel resto del che, con Bearzot panchina, sconfisse l'Argentina campione mondo Bue- Aires nel '79 in amichevole.

«*Kaltz* — prosegue Boniek — *è un terzino fortissi- quando attacca ma in difesa non è altrettanto bravo e farò del mio meglio per sorprenderlo scatti in progressione quando Kaltz si spancerà e toccherà a un altro, probabilmente a Cabrini, occuparsene, per impedirgli sfoderare cross per Hrubesch. Quanti gol ha segnato il centravanti su Kaltz. I tede- li già incontrati a livello Nazionale, perden- per 3-1 a Francoforte con mio gol della pareggiando 0-0 in Argenti- nel '78. E' gente che corre, molto organizzata, che però di fantasia. noi sotto questo aspetto siamo più forti. Ci vorrà calma ma non troppo*».

— Che partita disputerà Boniek?

«*In Coppa non ricordo di aver mai sbagliato. segnato due gol ma ne ho fatti fare tre, palo a Bettega uno a Platini su rigore. Non fallirò certo in finale. Domenica a Chorz inconsciamente pensavo Atene. Quando avversario è entrato duro su di me ho tolto gamba: non volevo compromettere la mia presenza in questo grande appuntamento anche se mi risparmiato profilo dell'impegno. Ormai ho recuperato le energie sono pronto. In questo cio di stagione ho ritrovato la miglior condizione. Purtroppo in Polonia non ero abituato giocare d'inverno in quanto campionato sospeso. A Torino ho avuto problemi atletici che poi superato. Mi sento bene, grado di produrre quegli sprint che sono la mia caratteristica e di dare massimo apporto alla scalata alla corona europea*».

Bruno Bernardi

Happel anticipa (con un po' d'ironia) la tattica che ha scelto

«Spero nel pressing»

INVIATO SPECIALE

ATENE — *All'apparenza, pochi sono convinti che l'Amburgo vincerà la Coppa dei Campioni. I pronostici parlano a favore della Juventus e tutto sommato il fatto non dispiace per niente ad Ernst Happel. Alla base del ragionamento tecnico, stanno due valutazioni, entrambe natura psicologica.*

La prima è che l'Amburgo prepara, in caso di sconfitta, un'onorevole via d'uscita, e quindi è importante perché il campionato tedesco non è finito l'allenatore non vuole contraccolpi mentali negativi. E' diverso perdere quando si è favoriti, sovente si rischiano guai peggiori, tutto crol- un passo dallo scudetto.

In secondo luogo, particolare più sottile, Happel sta giocando una strana partita a scacchi: se la Juventus è convinta di vincere, allora può darsi che getti fin dall'inizio in avanti esponendosi al contropiede dell'Amburgo.

E qui siamo già all'aspetto tecnico di tutta la faccenda. L'Amburgo è un buon collettivo, solido, fisicamente in ottime condizioni. I tedeschi corrono per 90' mai rinunciare all'attacco, ma qualità tecniche della squadra di Happel non pari all'impegno. L'allenatore questo sa, dunque occorre che sia la Juventus dare agli avversari le armi per colpire di rimessa.

Contro formazioni che si difendono, vedi la Real Sociedad nella partita di ritorno in Germania, l'Amburgo trova grosse difficoltà ad andare in gol. Gli schemi d'attacco sono molto vari, ed solo Magath pare in grado dare intelligenza personalità alla manovra. se gli avversari giocano aperti, o vanno in massa in attacco, l'Amburgo può diventare molto pericoloso. Il suo contropiede manovrato è efficace, veloce, rapido nelle triangolazioni anche imprevedibile nelle conclusioni: Hrubesch, in aree gremite, non può far valere pieno la sua statura, però l'azione d'attacco si apre improvvisa, coi cross dalle fasce, i suoi colpi di testa sanno essere micidiali.

La caratteristica migliore dell'Amburgo, però, consiste pressing tutto campo. Una tattica molto dispendiosa sul piano fisico che tuttavia, come è Kaiserlautern sabato scorso, i tedeschi applicano senza soste.

Happel ha detto chiaramente che quando una squadra è inferiore tecnicamente, appunto l'Amburgo rispetto alla Juventus, resta altra arma che di aggredire l'avversario per non dargli il tempo di pensare: «Il pressing — ha detto l'allenatore tedesco — la risorsa dei poveri». Con questo, intendeva svili- i suoi uomini, contrario: intendeva ribadire che vittoria della squadra dipende dal collettivo dai singoli.

In questa chiave si inseri- anche il problema principale: come marcare Platini? Happel ha dato risposte precise. Prima ha lasciato intendere un marcamento uomo, ha fatto il nome Rolff, poi ha strato di cambiato idea dicendo che Groh, più esperto, sarebbe maggiormente adatto al compito. Quasi sicuramente finirà che il francese sarà controllato a zona, come sempre ha fatto l'Amburgo centrocampo.

Happel, resto, conosce l'arte della tattica, non solo sul campo: può darsi che tutti questi discorsi Platini, in fondo, soltanto a gettar fumo negli occhi: infatti, fra amici, confessato che giocatore che più teme, nella Juventus, è Tardelli. Ma di Tarde- parla mai: che stia preparando trappola speciale per lui?

Carlo Coscia

HRUBESCH EDIZIONE FAMIGLIA

[redacted] tecnico bianconero vive tranquillo le ultime ore della vigilia

Trap: non chiedete spettacolo

DAL NOSTRO INVIATO SPECIALE

ATENE — Chiedono [redacted] Trapattoni che cosa dirà ai giocatori al momento di andare in campo, tra poche ore, [redacted] lui sorride: «*Questa partita la prepariamo da così tanto tempo che [redacted] basterà guardarci negli occhi*». L'allenatore bianconero è sereno, calmo. Una tranquillità che deriva dalla coscienza dell'aver fatto tutto il possibile per portare la squadra [redacted] meglio della condizione. «*La finale la sentiamo così tanto, che mai è stato così facile lavorare. Grande spirito [redacted] concentrazione in tutti, grande attenzione ai particolari anche minimi. Diciamo che [redacted] parte nostra non si è trascurato nulla. Forse per questo si [redacted] allo stadio così tranquilli, [redacted] che non vuol dire che non siamo tesi. Ci mancherebbe, la partita è la partita dell'anno*».

L'Astis Palace, dove la Juventus [redacted] vivendo questa vigilia, è un favoloso albergo da vacanze. Trapattoni guarda [redacted] mare, la grande piscina fra le rocce, e mormora: «*Se [redacted] tutto come dico io il tuffo lo facciamo, magari già stanotte*». Le ultime ore [redacted] attesa sono passate calme, dopo il caos di ieri quando — malgrado la protezione della polizia — nel «ritiro» bianconero [redacted] sono infilati un po' tutti, compresi i giornalisti [redacted] i fotografi che si erano dichiarati tali alle guardie tanto per poter entrare, per poter stare vicino ai giocatori

Le mogli dei bianconeri sono [redacted] due chilometri, in un altro hotel. Ieri sera ci sono stati i saluti, gli abbracci, il «in [redacted] lupo». Stasera nessuno lo dice, ma [redacted] pronta una grande festa. C'è [redacted] sole che spacca, ma anche [redacted] buona brezza da mare. Trapattoni dice: «*Non cominciamo [redacted] parlare dello sbalzo di clima fra Torino e Atene, ci mancherebbe. Che dovrebbero dire i tedeschi che hanno lasciato [redacted] Amburgo un ambiente [redacted] novembre inoltrato? Siamo noi più mediterranei di loro, in fin dei conti. Caso mai dovremmo [redacted] in vantaggio*».

Davvero questa Juventus deve essere al meglio, perché mai abbiamo sentito l'allenatore bianconero respingere ogni paravento che gli viene offerto [redacted] tanta decisione. «*Squadra migliore, condizione ottima*», dice tirando le somme. Allora soltanto [redacted] tensione può minare la sicurezza della Juventus. Per [redacted] resto tutto è a posto, tutto [redacted] stato studiato e previsto.

Sergio Brio, che tutti guardano come il «salvatore della patria» per il suo duello con il temuto goleador Hrubesch, [redacted] davvero l'immagine della tranquillità. «*Di partite importanti ne abbiamo giocate tante* — dice — *e anche se questa lo è più [redacted] altre, la situazione [redacted] cambia di molto. Ci siamo preparati bene, non dovremmo avere sorprese tattiche sul campo. Per questo i tifosi possono stare tranquilli*».

Trapattoni non è ancora sicuro di quale squadra il suo collega-rivale Happel gli porrà di fronte sul campo. Tuttavia l'allenatore bianconero ha già studiato tutte le possibili varianti. Che giochi Bastrup [redacted] fianco di Hrubesch con Milewski [redacted] tornante sulla destra, oppure giochi lo stesso Milewski [redacted] punta ed [redacted] centrocampo il giovane Von Heesen, Trapattoni non verrà colto di sorpresa. Dice: «*Non chiedeteci soltanto dello spettacolo, perché questa non è la partita in cui si possa badare [redacted] finezze. Certamente non tradiremo [redacted] Juventus, nel senso che non cambieremo rispetto a quello che abbiamo dimostrato nella seconda me[redacted] della stagione, quando la squadra ha finito [redacted] lungo rodaggio, e quando Platini [redacted] stato finalmente in buone condizioni fisiche: io non ho problemi perché ho i marcatori per qualsiasi soluzione di attacco Happel presenti, perché a centrocampo ormai conosciamo la lezione a memoria. Sicuramente loro hanno dei punti di forza che sono il regista Magath ed il poderoso centravanti per il quale comunque è pronto Brio, lo slancio di alcuni giovani che sono un po' imprevedibili. Ecco forse è proprio questo l'unico pericolo che la partita ci riserva. Dell'Amburgo conosciamo tutto, [redacted] qualche ragazzo in attesa potrebbe esaltarsi nel vivo del match e crearci qualche preoccupazione. Problemi no, problemi [redacted] prevedo. La Juventus [redacted] al meglio, mi pare proprio la volta buona per arrivare [redacted] metter le mani sulla Coppa*».

Bruno Perucca

Taccuino della vigilia: doni strani per la Juve

Dalla Tunisia con amore

ATENE — Tanti omaggi e regali da ogni parte del mondo per [redacted] giocatori della Juventus. Un gruppo [redacted] giornalisti tunisini ha consegnato alla squadra un [redacted] piatto di bronzo [redacted] scolpiti i nomi di tutti i giocatori. Ne avessero azzeccato uno. I cognomi, infatti, sono stati tutti storpiati, ma in questi casi quello che conta è il pensiero.

Tutti [redacted] — *E' arrivato [redacted] Venezuela carico [redacted] scatoloni. Vittorio Bianchi ha portato [redacted] giocatori bottiglie [redacted] rhum avvolte in uno strano involucro di pelle. In particolare, ha voluto farne omaggio a Rossi di cui si professa tifoso da sempre. Ovviamente, la sbornia sarà possibile solo dopo la partita.*

Biglietti — *Con l'Amburgo [redacted] ritornati ieri [redacted] dalla Germania [redacted] mila biglietti invenduti. L'Uefa [redacted] subito provveduto [redacted] rimetterli in circolazione [redacted] richiesta supera già quota 15 mila, quindi molte persone resteranno ugualmente deluse. Gli spettatori presenti [redacted] stasera 74 mila, 44 mila italiani e solo 4 [redacted] tedeschi. La polizia ha già arrestato un bagarino, Mauro Stefanini, [redacted] anni, [redacted]ziano.*

[redacted] — *Saranno 530 (ne arriveranno persino dall'Arabia Saudita). Un record assoluto per [redacted] finale [redacted] Coppa Campioni. Solo l'Urss non ha inviati. Le televisioni collegate [redacted] 50. Tra queste quelle coreana, thailandese, giapponese ed indiana.*

L'Amburgo ritorna — *I tedeschi hanno già giocato una volta nel nuovissimo Stadio Olimpico di Atene. Nell'ottobre scorso, infatti, hanno sconfitto per 4-0 l'Olympiakos nel turno iniziale [redacted] Coppa Campioni.*

Il Partito Sardo d'Azione gli ha proposto di candidarsi: ha rifiutato

Giagnoni, un «onorevole» mancato

Ammette di [redacted] stuzzicato dall'idea, [redacted] possibile ingresso nella politica attiva: insomma, comunque vadano le elezioni, a Montecitorio non siederà il deputato Gustavo Giagnoni. Ripensamento oppure disaccordo sulla linea da seguire? Nulla di tutto questo: l'ex allenatore [redacted] Cagliari, tornato dieci mesi fa nella [redacted] ricco [redacted] grande entusiasmo e in procinto forse di ripartire [redacted] il peso [redacted] grave delusione come la retrocessione, semplicemente non si sente maturo per accettare la candidatura ripetutamente propostagli dal Partito Sardo d'Azione.

«Sono in perfetta sintonia con i suoi programmi e [redacted] aspirazioni perché ritengo che i destini [redacted] Sardegna [redacted] debbano decidere qui [redacted] a Roma, non credo tuttavia [redacted] dovermi impegnare direttamente perché [redacted] mi [redacted]to all'altezza. Non mi piace il pressappochismo ed [redacted] per questo che in questo momento sto nuovamente declinando l'invito».

Giagnoni, al telefono, spiega il riferimento temporale [redacted] ha fatto: a casa sua, infatti, [redacted] trovano gli esponenti del partito, i quali [redacted] ovviamente tentando l'ultimo assalto [redacted] speranza [redacted] vincere le resistenze dell'uomo che, nella loro ottica, potrebbe diventare un autorevole portavoce delle aspirazioni sarde.

L'allenatore si [redacted] congedato dalla squadra: nelle [redacted] parole sono ancora presenti l'amarezza per l'epilogo sportivo della sua fatica e [redacted] turbamento per le incomprensioni che hanno rovinato i suoi rapporti con il Cagliari e soprattutto con [redacted] presidente. E' possibile che la delusione abbia influito sulla decisione di respingere la candidatura?

«No, i motivi sono quelli che ho esposto. E' chiaro però che [redacted] Partito [redacted] d'Azione [redacted] tutta la [redacted] simpatia. Credo [redacted] suoi ideali e nella sua utilità per realizzare le ambizioni [redacted] sardi. Esattamente come avviene [redacted] i valdostani e i tirolesi. [redacted] quotazioni del partito sono in crescita e naturalmente auspico che salgano ulteriormente».

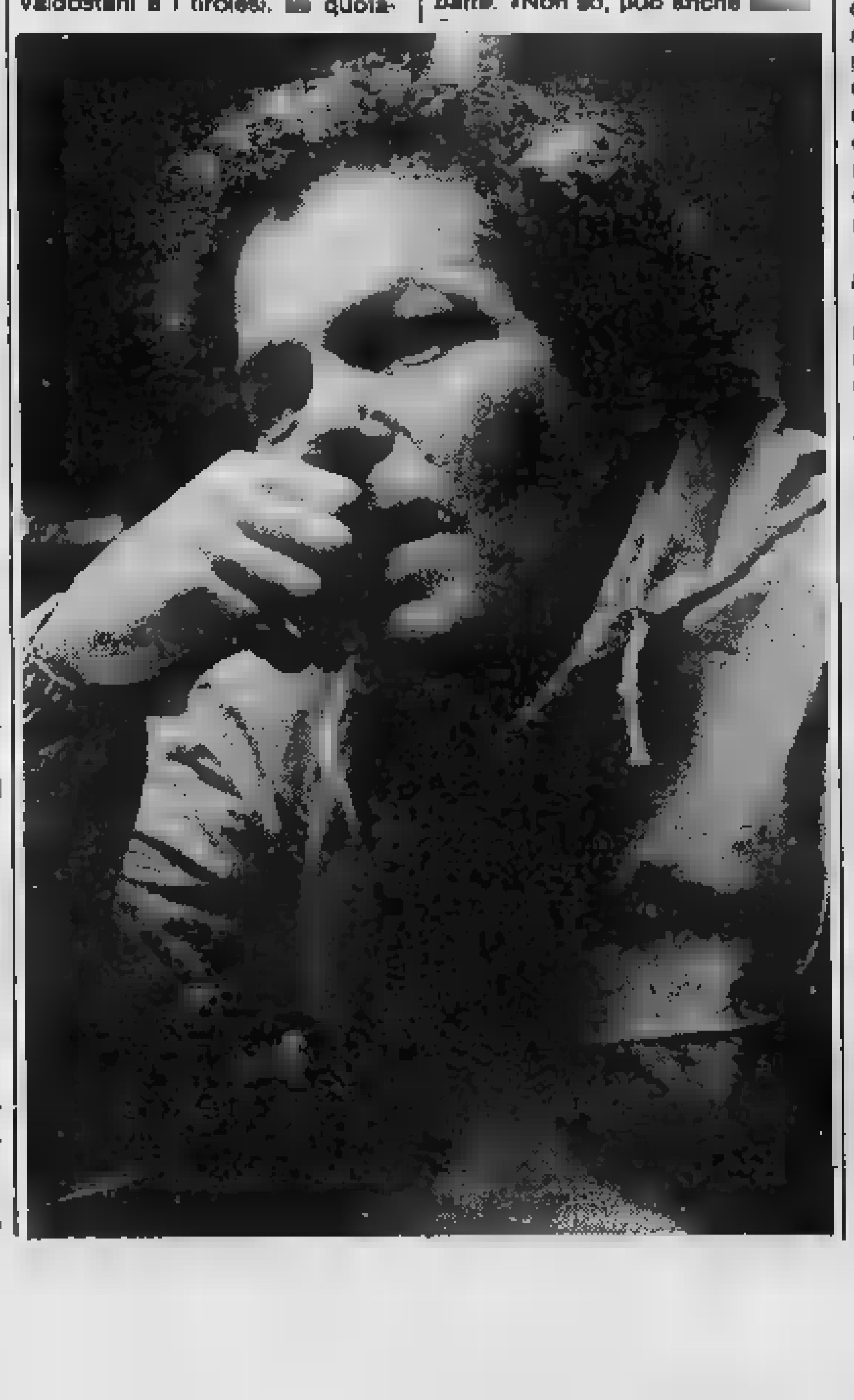

Se glielo chiederanno, terrà [redacted] comizi?

Giagnoni ride di gusto, poi ribatte: «Non so, può anche [redacted]. Quando credo fermamente [redacted] qualcosa [redacted] mi [redacted] ispirato so anche di essere convincente. [redacted] parte, i comizi [redacted] facevo anche [redacted] Torino».

Non ricordavamo [redacted] Giagnoni oratore politico allo Stadio comunale, ma lui precisa: «Erano discorsi sportivi, [redacted] capisce, [redacted] erano discorsi. Quanto alla capacità [redacted] aggregare l'uditorio sono ottimista: se non sbaglio, il Torino non ha mai aperto [redacted] nuovi club come nel periodo in cui sono stato suo allenatore».

Come [redacted] vivendo [redacted] delusione per la retrocessione?

«Per smaltirla ci vorrà [redacted] po', anche perché c'è la consapevolezza di [redacted] bene. Dopo un inizio difficilissimo, [redacted] riprendemmo sino a conquistare la virtuale sicurezza. Poi, tutto a un tratto, l'incredibile evolversi [redacted] situazione ci [redacted] fatto precipitare. Enorme è [redacted] poi la sfortuna [redacted] dover affrontare [redacted] giorne[redacted] proprio l'Ascoli, una squadra disperata come noi. Ultima concomitanza di fattori negativi che si era già ripetuta durante l'anno. Naturalmente [redacted] stati anche errori, come durante la partita con la Juventus».

Il [redacted] ex presidente ha [redacted] che i bianconeri giocarono [redacted] morte sotto lo stimolo di un premio raddoppiato: che [redacted] le risulta in proposito?

«Prima [redacted] parlasse Amarugi [redacted] ne sapevo nulla, pertanto non [redacted] in base a quali informazioni il presidente abbia sostenu[redacted] cose del genere. Per quanto mi riguarda, alla Juventus [redacted] posso che rivolgere [redacted] grosso elogio per il modo [redacted] cui [redacted] è battuta sul nostro campo. I suoi giocatori hanno fatto il loro dove[redacted] fino in fondo, dimostrando grande professionalità».

Un congedo, quello [redacted] Giagnoni, [redacted] sapore di polemica e [redacted] baruffa: ha ricevuto dimostrazioni di solidarietà?

«Tante, a cominciare dai giocatori per finire ai collaboratori e agli sportivi».

Licenziato dal Cagliari, perso [redacted] causa politica: quale sarà [redacted] futuro di Giagnoni?

«[redacted] concederò una pausa [redacted] riflessione».

Ha qualcosa [redacted] rimproverarsi?

«Certo, altrimenti non saremmo retrocessi».

Un «onorevole» mancato: a casa sua che cosa ne pensano?

«I miei [redacted] sono lontani, seguono i miei problemi con attaccamento ma anche con distacco. In fondo, però, mi sembra di [redacted] capito che la prospettiva li avreb[redacted] allettati».

[redacted] moglie?

«La pensa [redacted] po' come [redacted] E' sempre molto [redacted] non for[redacted] i miei sentimenti».

Piercarlo Alfonsetti

Torneo [redacted] Borgo Po

[redacted] Cooperativa di Consumo e Mutua [redacted] Borgo [redacted] e [redacted] festeggia il [redacted] primo [redacted] con l'organizzazione di un [redacted] calcio in collaborazione con il Gruppo Sportivo Italmeca e la Lega calcio Uisp.

Partecipano [redacted] squadre divise in quattro gironi, [redacted] prime due [redacted] ciascuno [redacted] quarti di [redacted] dopo[redacted] si procederà per eliminazione diretta. Le [redacted] incominceranno sabato 28 [redacted] poi disputate ogni sabato e [redacted] fino [redacted] conclusione prevista per domenica 3 luglio.

1. «Ho 1976 contributi. Posso andare in pensione?»
2. «Il conto fatto dal commercialista era sbagliato...»
3. «Sono ex statale. Aspetto ancora l'aumento...»
4. «Mia madre è morta. Come incassare l'assegno?»

1 I contributi versati corrispondono a 38 anni

«Per conoscere l'esatto ammontare dei contributi [illegible] mio conto individuale ho [illegible] domanda di pensione esplorativa alla Previdenza Sociale [illegible] Giulio Cesare. [illegible] mi è [illegible] consigliato [illegible] a lavorare. [illegible] di [illegible] volevo infatti [illegible] sicuro di avere i trentacinque [illegible] di contributi.

«[illegible] ho cinquantasei anni a lavoro dall'età di [illegible] anni, prima come operaio e [illegible] come intermedio. Oggi ho ricevuto dall'Inps una [illegible] mi dicono che posso contare su 1976 contributi settimanali.

«Ora vorrei sapere: 1) Ho raggiunto i 35 anni di marchette? 2) Posso [illegible] in pensione sicuro di ottenerla e di non trovarmi poi [illegible] possibilità di rientrare in fabbrica?

«Gradirei una risposta in proposito nella maniera più semplice possibile».

A.B. Malvasti (Torino)

Il nostro lettore, sulla [illegible] di quanto comunicatogli dall'Inps, ha ampiamente superato i trentacinque anni di effettiva contribuzione. 1976 contributi settimanali corrispondono infatti a trentott'anni, tondi tondi, per cui può tranquillamente lasciare il lavoro e presentare la domanda di pensione di anzianità.

E già che ci siamo in argomento, diamo ai lettori una semplice formula (che molti certamente già conosceranno) per stabilire, in [illegible] alla contribuzione accreditata, gli anni di assicurazione posseduti. Il numero complessivo dei contributi settimanali deve [illegible] diviso per 52 (tante quante sono le settimane contributive nell'anno). Il risultato rappresenta appunto l'anzianità contributiva, espressa in anni.

Così, [illegible] contributi settimanali divisi per [illegible] danno trentacinque anni di assicurazione, e 1976 (per fare il caso [illegible] lettore) divisi per [illegible] ammontano a trentotto anni.

2 Una prestazione poco... professionale

«In attesa di liquidazione [illegible] pensione per quarant'anni di lavoro, ho portato [illegible] i miei [illegible] (buste paga, conteggio liquidazione, [illegible] ecc...) ad un [illegible] mercialista per farmi fare il conto della pensione. Volevo sapere in anticipo quanto avrei incassato. Il commercialista ha impiegato [illegible] giorni (dice lui) a [illegible] i conti e mi ha presentato, [illegible] pezzo di carta qualunque, la cifra [illegible] pensione. Secondo [illegible] avrei dovuto prendere circa 700 mila lire al mese...

«Insieme a questo pezzetto di carta [illegible] è [illegible] presentata una regolare fattura, con [illegible] Iva e bolli vari, questa [illegible] su [illegible] intestata del suo studio [illegible] scritta «prestazioni professionali» e la cifra: cinquantamila lire!

Un po' sorpreso ho pagato e [illegible] sono andato mugugnando.

«Ieri ho [illegible] una bella sorpresa: ho ri[illegible] dall'Inps un foglio [illegible] stampato [illegible] il dettaglio della pensione mensile: [illegible] Mi è [illegible] una [illegible] rabbia per aver [illegible] a vento cinquantamila lire per un [illegible] Come [illegible] fa[illegible] ora? Tornare [illegible] commercialista per farmi ridare i [illegible] spesi per un calcolo sbagliato?».

Lettera firmata (Alessandria)

Come dire: mai mettere il [illegible] avanti a buoi! Il nostro lettore ha pagato cara e salata una *prestazione professionale* per il solo gusto [illegible] conoscere [illegible] anticipo l'ammontare della sua pensione... Se poi il commercialista ha clamorosamente sbagliato i conteggi (e [illegible] male che l'errore [illegible] stato in difetto, sennò chissà quale delusione avrebbe provato il lettore!) ebbene... dubitiamo fortemente che il professionista, pur messo [illegible] fronte allo sbaglio, metta [illegible] portafogli per rendergli i quattrini...

[illegible] consoli dunque ed auguriamoci che la sua avventura serva almeno di lezione a quanti, futuri pensionati, si affidano ai cosiddetti esperti, laureati [illegible].

3 Si rivolga alla direzione del Tesoro

Il 4 giugno 1981, "La Stampa" comunicava prossimo l'aumento [illegible] pensioni [illegible] ex statali", però a tutt'oggi non [illegible] è verificata [illegible] variante.

«Sono andato in pensione [illegible] lontano 1947-48 ([illegible] ho [illegible] anni)

«Quando potrò vedere "rivalutata" la [illegible] pensione?

Sentitamente ringrazio».

David Cerruti, Torino

Al lettore, [illegible] avaro di notizie, non possiamo che consigliare di rivolgersi [illegible] Direzione provinciale del Tesoro che ha sede in Torino in via Grandis 14.

Ci sembra comunque strano che la sua pensione [illegible] abbia subito nel tempo alcun aumento.

4 Spetta all'erede riscuotere la rata

«Nel mese di gennaio [illegible] quest'anno è deceduta mia madre, in età [illegible] ottantatré anni, [illegible] in [illegible] una pensione per le vedove, pagata dalla Previdenza Sociale [illegible] Biella. [illegible] unico erede ho subito scritto alla sede cittadina dell'Inps, precisando il fatto [illegible] unendo [illegible] mia segnalazione il certificato [illegible] morte della mamma. [illegible] scrupolo ho [illegible] avvertito [illegible] banca [illegible] cui mia madre aveva un piccolo deposito [illegible] [illegible] [illegible] di pensione. Ora il funzionario della banca, che conosco da molti anni dato che ho continui rapporti d'affari, mi [illegible] che [illegible] madre [illegible] ha potuto incassare un bimestre della pensione [illegible] perché [illegible] [illegible] il giorno prima [illegible]

«Desidero quindi sapere se quella cifra [illegible] a me o [illegible] incamerata dall'Inps.

Lettera firmata, [illegible]

Il lettore, in qualità di unico [illegible] della madre, può presentare domanda alla sede dell'Inps di Biella per ottenere il pagamento delle «rate maturate e non riscosse» della pensione. Il relativo modulo (su cui [illegible] indicati i documenti da produrre a corredo della domanda stessa) può essere ritirato agli sportelli dell'istituto o presso qualsiasi ente di patronato della sua città.

Scrivere [illegible]
Stampa Sera, rubrica «i [illegible] problemi» - via [illegible] - Torino

SEGNALAZIONI

Roma, in vendita presso tutte le librerie specializzate. *«Il libro resta con i piedi per terra* — chiarisce l'Autore nella presentazione — *ed illustra tutti gli adempimenti che i datori di lavoro debbono porre in [illegible] per erogare gli assegni [illegible] chi ne ha diritto, per inserirli in busta paga e chiederne il rimborso»*.

In poco [illegible] di duecento pagine, tutto sugli assegni familiari. Come vanno calcolati dall'azienda, a quali lavoratori, per quali familiari debbono essere concessi, quali documenti sono necessari per riconoscere il mantenimento ed il carico: a questi (e a numerosi altri) interrogativi risponde compiutamente ed in forma semplice e concisa il manuale di Bruno Benelli *«Assegni familiari»* edito di recente dall'Editrice Buffetti [illegible] [illegible] errato e limitativo, aggiungiamo noi, considerare quest'ultimo lavoro del Benelli come un manuale operativo diretto esclusivamente [illegible] datori [illegible] lavoro: i destinatari delle norme (i lavoratori ed i loro familiari, in sostanza) potranno, attraverso la lettura di questo agile compendio districarsi nel labirinto delle numerose [illegible] (in continua evoluzione, fra l'altro) che regolano l'erogazione degli assegni familiari.

FRANCOBOLLI, CHE PASSIONE!

a cura di Renzo Rossotti

Le poste di Varsavia hanno comunicato ufficialmente alla stampa la composizione della serie per la ormai imminente visita che Giovanni Paolo II [illegible] appresta a [illegible] nella sua terra natale.

A due francobolli che mostrano il Pontefice sorridente, si aggiunge un foglietto in cui egli impugna la croce. Sullo sfondo il profilo della cattedrale e in alto del foglietto spicca l'autografo di Giovanni Paolo II. E' una serie ben riuscita, già a vederla solo in bianco e nero, [illegible] le autorità di Varsavia l'hanno mostrata, e sembra migliore di quella stampata per la precedente visita pontificia.

Questa [illegible] emissione polacca ha un significato che va senza dubbio oltre la filatelia, ha infatti [illegible] evidente rilievo politico e vuol dimostrare che [illegible] autorità di Varsavia [illegible] solo non temono la visita pontificia ma non intendono nemmeno «ridimensionarla» o [illegible] passare sotto silenzio. Piuttosto, dopo le monete in [illegible] e in argento coniate per questa visita sulla quale tanto si è discusso, c'è [illegible] domandarsi se il regime [illegible] Varsavia non sia addirittura passato [illegible] controffensiva quasi tentando di strumentalizzare [illegible] la visita.

In ogni modo [illegible] richiesta per tali esemplari [illegible] già forte e la serie potrebbe anche andare presto esaurita. Ricordiamo che serie e foglietto con la Madonna Nera *Regina Poloniae*, in Italia quasi non si sono visti e anche i maggiori commercianti ne hanno avuto scarsi quantitativi, subito venduti.

Sono stati acquistati [illegible] chi colleziona abitualmente i francobolli polacchi, da chi segue la tematica religiosa e anche dai collezionisti che prediligono l'arte [illegible] genere. Quindi i motivi di richiamo erano parecchi.

[illegible] resto, nonostante le obiezioni mosse da taluni sull'importanza postale e filatelica [illegible] buste predisposte per ogni viaggio [illegible] pontefice, si riscontra che questi «giri» in effetti vanno, [illegible] vendono, anche se, come nel caso del recente viaggio [illegible] paesi latino-americani, raggiungono prezzi considerevoli. [illegible] collezionista piacciono, [illegible] documenti storico-postali, come *souvenirs*, [illegible] anche questo [illegible] un fattore [illegible] tenere presente. Non ci [illegible] domanda se un giorno tali buste potranno [illegible] eventualmente rivendute e a quale prezzo; sarebbe una domanda prematura e [illegible] significato. Chi ha piacere [illegible] di averle le compera [illegible] basta, senza farsi tanti problemi.

Mentre veniva resa nota la serie che saluterà il Papa in Polonia, Giovanni Paolo II [illegible] visitato Milano e alcuni centri della Lombardia, tenendo numerosi discorsi, come è sua abitudine. Fra qualche giorno, arriveranno anche queste buste su alcune [illegible] quali spicca il Duomo di Milano con la caratteristica Madonnina sulla guglia più alta.

Il Papa è anche andato [illegible] Fiera milanese dov'era stata allestita un'interessante mostra filatelica [illegible] soggetto religioso proprio in occasione [illegible] visita papale; la rassegna aveva il patrocinio della *«Gabriel Italiana»*, la maggior organizzazione in fatto di filatelia religiosa e [illegible] il patrocinio [illegible] Federazione Italiana fra le società Filateliche, di cui [illegible] presidente l'architetto Beppe Ermentini, che faceva parte del Comitato d'Onore insieme [illegible] generale Euclydes Pontes, presi[illegible] [illegible] *«Unio Mundialis Sancti Gabrielis Archangeli»*.

In occasione della rassegna [illegible] stato [illegible] pato un elegante pieghevole che racconta come il sodalizio vide la luce [illegible] domenica di Pentecoste [illegible] 1953 e riproduce anche la *Preghiera del collezionista*, che venne scritta dal cardinale Francis Spellman, già arcivescovo di New York. E' una preghiera particolare che indica [illegible] francobollo un [illegible] [illegible] conoscenza, [illegible] amicizia, di fratellanza fra [illegible] le nazioni.

[illegible] Una [illegible] [illegible] — Le Azzorre hanno [illegible] un francobollo che riproduce [illegible] la bandiera della loro autonoma regione. In due colori, blu scuro e bianco, la bandiera delle Azzorre raffigura, al centro, [illegible] falco dorato sormontato [illegible] [illegible] stelle e, nell'angolo in alto vicino all'asta, [illegible] stemma nazionale. La bandiera ha origini antiche: già nel 1897 [illegible] issata, come pubblicano i giornali dell'epoca, una bandiera blu e bianca a simbolo dell'autonomia amministrativa delle Azzorre.

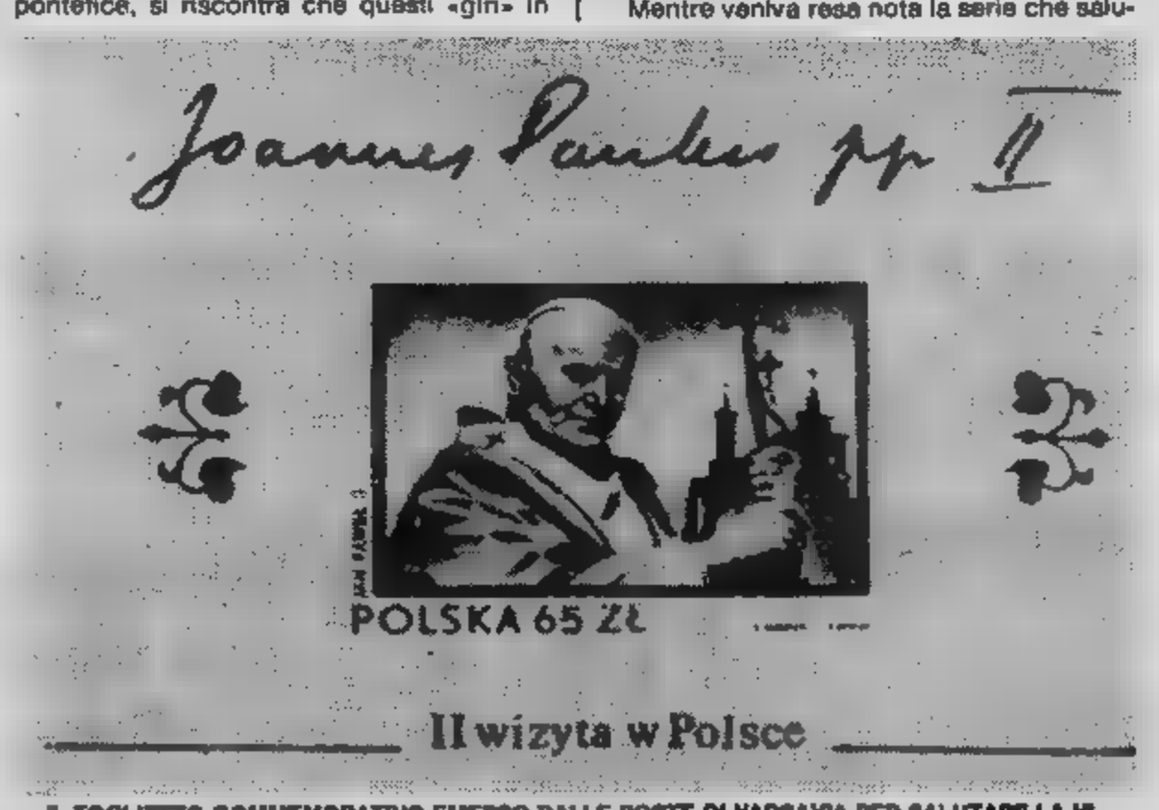

IL FOGLIETTO COMMEMORATIVO EMESSO DALLE POSTE DI VARSAVIA PER SALUTARE LA VISITA IN POLONIA [illegible] GIOVANNI [illegible] II. [illegible] ALTO [illegible] L'AUTOGRAFO DEL [illegible]

Venticinque giovani iscritti al «Corso professionale del colore e dell'arredo urbano»

A scuola di... «centro storico»

UN CORTILE IN [illegible] DI CITTA'

- Il corso ha preso il via il 9 maggio scorso e il 30 di questo mese decollerà ufficialmente con l'ingresso degli studenti nelle botteghe e nelle aziende di Torino coinvolte nell'iniziativa
- Ha durata biennale, in cui 1600 ore complessive saranno dedicate ad attività pratiche, contro quattrocento ore di lezioni teoriche
- Spiegano gli organizzatori: «Abbiamo scelto indirizzi sino ad oggi non previsti nel settore della formazione professionale tradizionale, stabilendo — per la domanda di iscrizione riservata ad aspiranti residenti in Torino — un'età media tra i sedici e i ventidue anni»
- Altro requisito fondamentale: la licenza di scuola media inferiore, accompagnata come titolo preferenziale da eventuali precedenti esperienze nel campo delle arti applicate

Venticinque giovani a scuola «per far bello il centro storico», per salvarne se occorrerà salvaguardarne i colori e i marmi, le vetrate e le vecchie insegne, gli stucchi e i lampioni che lo rendono irripetibile e prezioso.

Sono i ragazzi iscritti al nuovo «Corso professionale [illegible] colore e dell'arredo urbano» varato dall'assessorato comunale al Lavoro e Formazione professionale, che ha preso il via il 9 maggio scorso e che il 30 di questo [illegible] decollerà ufficialmente con l'ingresso degli studenti nelle botteghe e nelle aziende di Torino (circa una per apprendista) coinvolte nell'iniziativa.

Il corso si articola su una durata biennale, in cui 1600 ore complessive saranno dedicate [illegible] attività pratiche, contro 400 di lezioni teoriche: 52 settimane in tutto, con cinque giorni d'impegno alla settimana comprensivi di otto di lezione e 32 di pratica.

In questo primo periodo, come si è detto, la fase di approccio. Con una panoramica di presentazione che vede in cattedra artigiani e specialisti impegnati nell'approfondire problemi, prospettive, esigenze delle varie specializzazioni prese in considerazione. In un arco di tredici mestieri, dove si parte dalla produzione e tinte tradizionali e moderne destinate al restauro delle facciate per arrivare, attraverso la preparazione dei supporti e l'applicazione dei vari tipi di tinte per decorazione, sino al restauro dei dipinti murali.

Poi, altri tipi di restauro o di realizzazione si allargano a decorazioni murali, stucchi decorativi o ornati in pietra artificiale, mosaici, elementi decorativi in marmo, pietra, graniti.

Infine, chi lo desidera potrà specializzarsi in insegne dipinte in legno, lamiera e metallo oppure nella fabbricazione di insegne luminose al neon di tipo tradizionale e moderno. In alternativa, il restauro e la realizzazione di elementi di arredo urbano in ghisa e lamiera (dai lampioni alle fontane), di vetrate artistiche oppure di pavimentazioni e giardini.

Spiegano gli organizzatori: «Abbiamo scelto indirizzi sino ad oggi non previsti nel settore formazione professionale tradizionale stabilendo, per la domanda d'iscrizione riservata ad aspiranti residenti in Torino, un'età media tra i 16 e i 22 anni. Altro requisito fondamentale: la licenza di scuola media inferiore accompagnata, titolo preferenziale, da eventuali precedenti esperienze nel campo arti applicate».

Alla proposta è stato risposto circa 140 adesioni, le quali sono state in seguito selezionate durante tre lunghi, approfonditi colloqui preliminari. In seguito, ritiratosi qualche candidato spontaneamente e qualche altro giudicato poco rispetto agli obiettivi corso, sono rimasti i venticinque di oggi. Con sorprendente percentuale di ragazze in buona parte uscite liceo artistico, e con il totale complessivo degli iscritti motivato ragioni che escludono il puntello di una qualsiasi tradizione di famiglia.

Commentano gli organizzatori: «A differenza del corso iniziato l'anno passato è dedicato agli arredi lignei e alle tappezzerie, molti aderirono con il desiderio di specializzarsi in un mestiere inaugurato da qualche familiare, oggi per tutti questi ragazzi la scelta risulta libera e spontanea, giustificata esclusivamente dall'aspirazione per un lavoro sentito insieme ricco di stimoli e completamente nuovo».

Un segno di maturità, evidentemente, di attenzione alle esigenze città di oggi e soprattutto di domani: una Torino che chi sta decidendo il suo futuro sogna oggi finalmente ospitale, aperta a quanti contano di restarci sfruttarla anzi impegnandosi in armonia le enormi potenzialità. Se possibile in una «bottega» che diventa insieme barriera contro l'alienazione e test di prova per una nuova, giovane «voglia fare». Ragazzo o ragazza, non importa.

Precisano all'assessorato: «Nell'adesione inaspettata tante studentesse si può forse una caratteristica in più: quella un gusto per il bello e di una pazienza per l'accuratezza dei particolari che dice lunga in fatto di capacità per definizione femminili».

due lampioni
«Ristorante di Carlo»
...e la sua équipe di cucina
Via CARLO ALBERTO, 45
Tel. 546.721 - 555.292
TORINO

la pepita
GIOIELLERIA
10123 TORINO
Via Andrea Doria 13
(011) 53 39 04

Impegnato a migliorare l'ambiente urbano

per fare bella la loro città

... IN ...

Il centro storico, dai Giardini Reali sino alle Torri Palatine attraverso piazza Castello, sta cambiando o quanto ... si prepara a cambiare in meglio.

Le prime avvisaglie in proposito risalgono al giugno scorso, quando ufficialmente l'amministrazione comunale presentò la novità anticipando un progetto tanto complesso quanto delicato i cui primi risultati concreti si possono valutare ormai ... mesi, dopo l'abbattimento ... muro intorno ai Giardini ... parte di ... San ... e via Rossini.

Una decisione che ha dato nuovo respiro all'intera ... rendendo più piacevole la vita di chi ha la fortuna di vivere «affacciato» sul parco e più invitanti (magari più nuove) le passeggiate ... verde ... via Rossini e viale 1° Maggio, attraverso il ... percorso pedonale che passando ... i gattoni di San Maurizio e San Lorenzo sfiora fortificazioni e bastioni finalmente riportati in piena luce.

Un felice «primo passo», insomma, e c'è da augurarsi che adesso il programma prosegua tappa dopo tappa secondo il calendario promesso un ... fa.

Se così avverrà, nella parte ... dei Giardini Reali (cui si potrà accedere anche ... portone di via Rossini 7, dopo il ... abbattimento), verranno spostate le ... ... Famija Turinèisa e ... Cral ex Casa ... Risultato: dopo l'abolizione di cancelli e steccati i torinesi potranno usufruire in piena libertà di 120 mila metri quadrati di verde proprio nel cuore della loro città.

E avanti ... ... Verdi. Dove i fabbricati dell'ex Cavallerizza, ... Regia Zecca, ... scuderie cambieranno destinazione: da deposito ... per polizia, carabinieri e per la Croce ... che ha dato il buon esempio essendosi da tempo ... in via ... gna, diventeranno sede di servizi sociali e sportivi, in abbinamento a piccole ... artigianali. Poi, ristrutturate le abitazioni, chissà che la misconosciuta e un tempo malfamata ... Roma (cui si accede, per chi non lo sapesse, da via Rossini 7) possa festeggiare i suoi 50 metri di lunghezza con un bel tappeto di acciottolato e ... romantica illuminazione a gas.

Intanto, Palazzo ... continuerà come è passato ad ... utilizzato per mostre e attività culturali mentre la piazzetta che lo fronteggia, destinata esclusivamente ai pedoni, restituirà forse al centro le cadenze armoniose e i ritmi ... ... antiche stampe.

Per gli automobilisti, la risorsa dell'«autosilo» che è stato deciso prenderà il posto dell'ex ... dei vigili del fuoco, in corso Regina Margherita. Per i patiti ... vecchie pellicole più illustri, invece, un cambio d'indirizzo per cui il ... cinema passerà ... palazzo Chiablese al cinema Massimo.

Ed è la novità più impegnativa: vale a dire il sottopassaggio che dai Giardini Reali dovrebbe arrivare ... alle Porte Palatine scendendo sotto via XX Settembre. L'abbinamento, secondo un'ipotesi ... da vagliare, con un secondo passaggio pedonale (se sotterraneo oppure sopra il fossato, ancora non si sa) ci piacerebbe arricchire quel sontuoso, eccezionale «spartitraffico» monumentale che è Palazzo Madama.

Secondo una prima ... condivisa ... più parti, il passaggio in questione potrebbe addirittura unire via Garibaldi a via Po. Con un'innovazione che farebbe comodo a moltissimi pedoni oggi invischiati ... traffico, creando però qualche problema probabile ... d'Aosta e ai Cavalieri d'Italia, i cui rispettivi monumenti ... rebbero in ... costretti a un trasloco forzato in qualche altra piazza.

Per ultima la questione delle Porte Palatine dove è stato anticipato il progetto, uffici e parcheggi attuali permettendo, *... un recupero culturale dell'ex teatro ... in grado di ridare identità alla ... cheologica ... suoi magnifici reperti*».

Un'encomiabile prospettiva pure questa, naturalmente. Anche ... con buona pace dei loro gloriosi antenati, i torinesi prima di pensare a millenni passati hanno ancora qualche faccenduola immediata da sbrigare. ... esempio il degrado dalle parti di piazza ... e via Po, da troppo tempo ingiustamente «dimenticate». Così, in attesa che si ... buriana che ha colpito Palazzo Civico, gli abitanti di queste zone toccano ferro: dopo che maggioranza e minoranza ... finalmente sancito il solenne impegno di provvedere in proposito, sperano adesso ... nessuno ... lo dimentichi.

l. r.

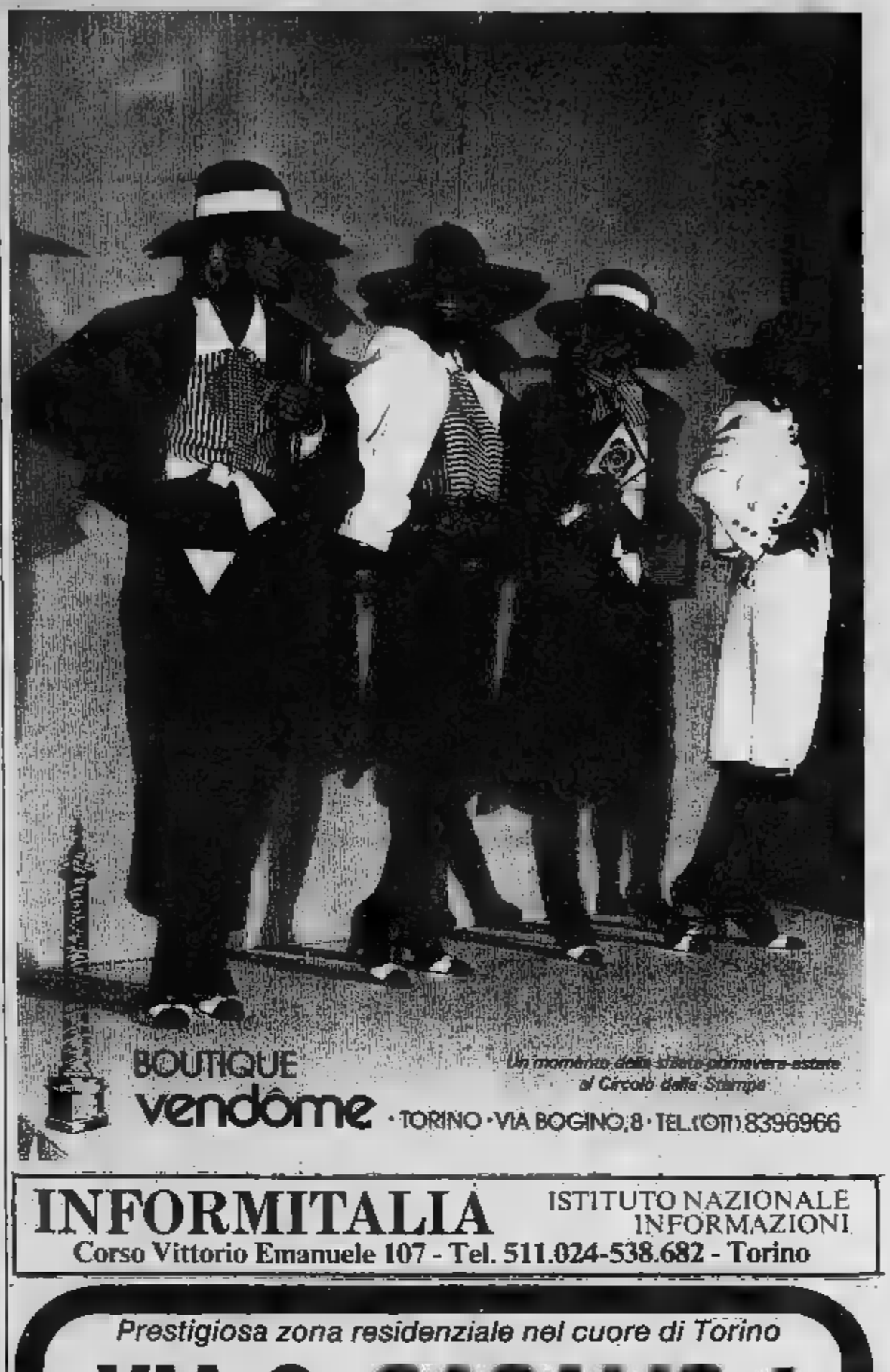

Un momento della sfilata primavera-estate al Circolo della Stampa

INFORMITALIA ISTITUTO NAZIONALE INFORMAZIONI
Corso Vittorio Emanuele 107 - Tel. 511.024-538.682 - Torino

Prestigiosa zona residenziale nel cuore di Torino

VIA G. CASALIS 4

angolo VIA CIGNAROLI

in pregevole casa d'epoca, rinnovata nelle parti comuni dotata di termo centrale ed ascensore

VENDIAMO

A PREZZI CONVENIENTISSIMI

appartamenti composti da:
1 camera, cucina, ingresso, bagno
3 camere, cucina, ingresso, bagno
4 camere, cucina, ingresso, bagno

Boxes auto

Pagamento ... dilazioni senza ...

Personale sul posto anche sabato e domenica

CENTRO CASA
centro ... casa s.r.l.
... obiliari integrati
10121 torino - ... so vittorio emanuele II ... 1
tel. ...

FULCIERI:
perchè la vista ha valore
... • ... • ... • ... via ... 1 • 1012... torino • tel. ...

COHEN

Tappeti antichi e rari

Nel cuore di Torino
una ditta
che da cinquant'anni
è punto di riferimento
per amatori e collezionisti
di tutto il mondo

10121 Torino - Galleria San Federico 41
Telefono 11 [illegible]

ERBORISTERIA
MESSEGUE
ERBE E COSMETICI
NATURALI
BAGNI DIMAGRANTI

TORINO
Via Mazzini, 17/A
(011) 54 81 [illegible]

Compie sei mesi un esperimento che ha suscitato polemiche

Nel centro dipinto di blu

- L'accesso agli uffici e alle banche, ai negozi del centro è stato favorito dalla rotazione maggiore nei parcheggi e da un minor intasamento nelle strade di scorrimento
- Intanto, ecco l'impegno formale dell'amministrazione a costruire un silo per auto in corso Regina Margherita

La zona blu ha compiuto sei mesi. La viabilità in centro si è assestata dopo un inizio che ha visto i cittadini divisi in pro e contro. La più rilevante innovazione dell'amministrazione civica [illegible] quella di vietare il parcheggio delle auto tra le otto e le nove su tutta l'area compresa tra corso Vittorio, corso Re Umberto, piazza Castello, via Po e via San Francesco da Paola. Un provvedimento che intendeva rendere difficoltoso l'uso del veicolo privato [illegible] chi lavora in centro.

«*Non è possibile* — era opinione comune [illegible] sindaco Novelli e dell'assessore alla Viabilità Rolando — *che [illegible] i posteggi del centro storico siano occupati per l'intera giornata dai dipendenti degli uffici, degli istituti bancari e così via*».

Il divieto trovò il consenso delle associazioni commercianti, che attraverso loro rappresentanti l'avevano sollecitato. Ma ci furono [illegible] all'interno di questa categoria posizioni divergenti. A un mese dall'istituzione della zona blu furono previsti altri parcheggi orari in vie che prima [illegible] completamente vietate per la sosta.

Un'altra novità fu il rigido controllo [illegible] vigili urbani sul rispetto del disco [illegible]io. Vigili anziani furono affiancati [illegible] allievi senza divisa, [illegible] muniti di fascia al braccio, armati di pa[illegible] e, soprattutto, [illegible] penna e notes per le contravvenzioni. Nel giro [illegible] un mese furono emesse sessantamila multe, di cui, però soltanto duemila tra [illegible] otto e le nove, quando cioè vige il divieto assoluto di so[illegible]

Particolare disagio fu avvertito dai residenti-automobilisti. Dove lasciare l'auto nei giorni in cui si poteva stare [illegible] a riposare (ndr: il provvedimento [illegible] otto-nove fu applicato anche per il sabato e per alcune domeniche)? A fine gennaio anche questo problema fu risolto: [illegible] residenti-automobilisti fu rilasciato un apposito permesso per parcheggiare anche nell'ora fatidica.

Via via il traffico in centro è migliorato. L'accesso agli uffici bancari, a quelli commerciali, [illegible] negozi è stato favorito [illegible] rotazione maggiore dei parcheggi e da un minor inta[illegible]mento delle vie di scorri-

ZONA BLU? VIVA LA BICI...

mento. Sono state infine utiliz[illegible] le aree-polmone dove è possibile sostare. [illegible]ti automobilisti hanno scoperto i parcheggi adiacenti al centro storico e si [illegible] adeguati [illegible] nuove esigenze. Più lavoro anche per i garage privati, soprattutto per quelli sotterranei di piazza Bodoni e di piazza Castello.

L'amministrazione civica d'altra parte si è impegnata a costruire [illegible] silos per auto in corso Regina Margherita, al posto dell'ex caserma dei vigili [illegible] fuoco, [illegible] [illegible] alcune settimane [illegible] sono trasferiti (in cor[illegible] Regina Margherita, oltre corso Potenza). Un parcheggio sotterraneo dovrebbe sorgere in piazza Valdo Fusi. Ipotesi si [illegible] fatte per altri punti centrali. Alla Fiat Engineering, intanto, è stato commissionato [illegible] studio sulla viabilità privata e sulla reale necessità [illegible] posteggi. Lo studio è legato anche alla costruzione della metropolitana leggera; in prossimità degli attestamenti tra ferrovie e linee metropolitane dovrebbero sorgere grandi aree-parcheggio.

In attesa di dare corpo a questi progetti, gli automobili[illegible] sembrano [illegible] accettato il presente. Da parte loro — dopo le prime lezioni subite a suon di contravvenzioni — è aumentato il [illegible] civico, «*l'autoresponsabilità*» tanto auspicata dalla giunta comunale. Il rispetto del [illegible] orario è senz'altro migliorato.

La presenza dei vigili urbani è diminuita. Un po' per l'affievolirsi dell'esigenza, un po' per la necessità del Corpo [illegible] [illegible] decentrato [illegible] tutto il territorio. Ma c'è anche chi dice che in periodo elettorale i «civici» siano meno impegnati in operazioni impopolari. Sarà per tutti questi fattori o no, sta di fatto che il numero delle contravvenzioni è sensibilmente calato rispetto al primo mese di zona blu.

Il problema [illegible] parcheggio in centro ha conosciuto anche momenti drammatici negli ultimi tempi per una questione che è tuttora al vaglio dei magistrati. L'assessore Rolando è dovuto comparire davanti al pretore, tre funzionari del Comune [illegible] stati arrestati e poi rilasciati per una storia relativa a parcheggi, situati in piazza Palazzo di Città e in piazza San Giovanni, riservati al Municipio. Ora quei parcheggi sono per gli automobilisti, tutti, sempre nel rispetto [illegible] disco orario.

GENUINITA'
RAPIDITA'
CONVENIENZA

Self Service

VIA LAGRANGE 43 g
Telefono 54.21.26

ORARIO
11,45 - 14,30
18,45 - 21

Riposo Domenica

CUPANI
LUIGI

Haute coiffure française
Coiffure création
Beauté

10123 TORINO
Via Teofilo Rossi, 3
Tel. (011) 54 08 72

ma che proprio ora comincia a dar frutti: si circola meglio

i vigili non ci son più?

DOPO SEI MESI DI MULTE E POLEMICHE IN CENTRO SI CIRCOLA MEGLIO

Piazze prenotate, cine- affittati, muri tapezzati: il centro è occupa- campagna elettorale. Siamo solo all'inizio, i partiti hanno appena presentato le liste dei candidati alla Camera e al Senato, i comizi e le manifestazioni andranno in crescendo fino al 23 giugno.

Da sempre la bagarre elettorale si svolge, in particolare, nel centro cittadino. D'altronde è qui che hanno sede quasi tutti i partiti. La è in via Carlo Alberto, psi in Palestro, il psdi in via Avogadro, il pri in via Giannone, pr in Garibaldi, dp in via Rolando, il pdup in via Cavour. Fanno eccezione il pli, il msi e il pci. I primi due peraltro sono In zone adiacenti quartiere «1»: il pli è in corso Fiume e il msi in corso Francia. In piena Madonna Campagna, invece, il pci (in via Chiesa della Salute).

Ma non mappa partitica determinare la concentrazione degli avvenimenti preelettorali nel quadrilatero storico, bensì l'alta affluenza della popolazione in centro.

Sugli angoli delle vie più percorse sono già comparsi i manifesti di candidati sorridenti. Molto spesso sono cartelloni abusivi, tanto le trasgressioni non poi così salate. La vale la spesa. E ogni elezione i buoni intenti partiti verso rispetto delle norme, e in questo del volto città, farsi benedire. Il consiglio comunale, a campagna elettorale conclusa, si ripeteranno le interrogazioni paternali.

Le mani degli ignoti attacchini notturni imbratteranno le colonne di via Roma, i portici piazza San Carlo, quelli di via Po. Sarebbe strano avvenisse: quelli sono i muri più letti di Torino. I tabelloni in lamiera disposti dall'amministrazione civica non sono sufficienti a soddisfare tutte le esigenze dei candidati e que attrarrebbero poco gli occhi dei passanti.

Regolari, invece, le prenotazioni delle piazze. C'è la corsa ad avere località nei giorni più vicini alle votazioni, ma in genere tutti i partiti finiscono per essere soddisfatti. Le maggiori richieste per piazza San Carlo. Poi piazza Castello, piazza Vittorio, piazza della Repubblica. Sono i punti «in» per gli oratori.

Le prenotazioni devono es- in Municipio. Tutte serie autorizzazioni devono giungere Prefettura, dalla questura. Forze dell'ordine Comando vigili urbani predispongono i servizi perché tutto si svolga nel migliore dei modi.

Le ultime campagne elettorali hanno portato alcune novità. Non più i tradizionali comizi (palco, microfono e altoparlanti), oggi l'attenzione attirata anche con manifestazioni collaterali. Sono scesi in campo, quindi, cantanti, pulmini telecamere e video.

Altri spazi appetiti politici sono i locali cinematografici i teatri. I più contesi sono il teatro Alfieri, il teatro Carignano, il cinema Romano, il cine- Lux, il cinema Massimo. Sono le sale più comode (per posti per comfort d'ambiente, per accessibilità). La spesa è particolarmente rilevante, e poi con qualche buona conoscenza si riescono sempre ad avere.

Il timore degli amministratori pubblici, dei commercianti dei residenti è che il centro diventi terreno, oltreché di manifesti abusivi, anche di volantinaggi selvaggi. Da parecchi mesi l'Amir e l'assessorato all'ecologia hanno dispiegato uomini e mezzi per avere una città più pulita. E' stato istituito un servizio notturno per lavare strade e le piazze. Gli stessi esercenti si sono riuniti in associazioni per tenere sempre a lucido i portici via Po, Roma, di via Garibaldi.

La campagna elettorale creerà più di problema a giugno. Il volantino è il mezzo più economico per far sapere con immediatezza novità dei partiti e dei politici. Per voto in più non si guarda in faccia nessuno, poi, dicono i cacciatori delle preferenze, il cittadino può sempre gettare volantino nel cestino.

I. bor.

Clay Pipe Club
ARTICOLI PER FUMATORI
PIPE
Le migliori marche (assortimento di pipe)
ACCENDINI - ACCESSORI
OGGETTI REGALO
SILVER e ARGENTO
GIOCHI PER ADULTI
CARTE DA COLLEZIONE
Clay Pipe Club
TORINO - Via Carlo Alberto 30, tel. 544.178

the international club
10123 TORINO - Via Vittoria, (011)

Corsi di lingue all'estero.
Durante qualsiasi periodo dell'anno. Corsi per dirigenti, professionisti, quadri studenti, individuali collettivi. Programmi per gruppi.
In collaborazione con gli Oxford Institutes Italiani

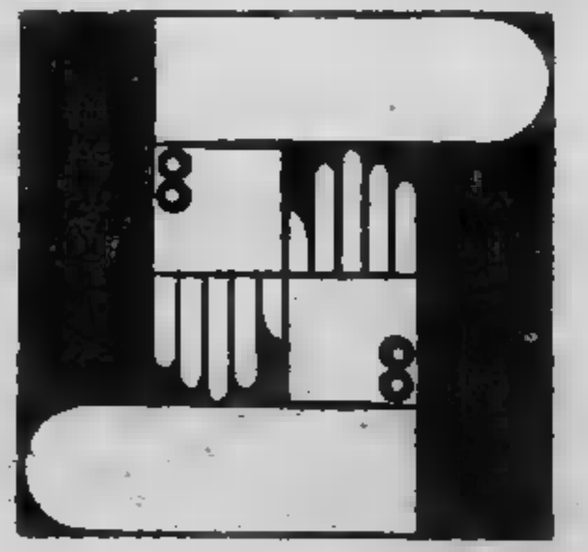

solo camicie,
solo fibre naturali, solo tessuti delle migliori marche, solo puro lino, solo puro cotone, solo pura seta, solo rifiniture a mano, solo bottoni in vera madre perla, solo qualità superiore, solo prezzi inferiori, solo il meglio dell'esperienza

solo sebastian
Per uomo e per donna, in via Cavour 15
p.s. La cortesia è compresa nel prezzo.

oroscopo di domani

ARIETE (21 marzo - 20 aprile)
Ancora [illegible] giornata [illegible] alti e bassi, [illegible] d'altra parte voi preferite alla monotonia. Perciò [illegible] potrete lamentarvi. Eventualmente sfogherete i momenti di malumore sul partner con il quale [illegible] riuscirete proprio a chiarire un malinteso.

[illegible] (21 aprile - 21 maggio)
Ancora qualche malumore, soprattutto [illegible] mattinata, ma [illegible] capacità [illegible] percepire i fatti [illegible] di [illegible] si[illegible] vi permetterà [illegible] risolvere [illegible] circostanze a vostro favore. In amore, continua il periodo sereno e voi, possessivi, non avrete spunti per scenate di gelosia.

GEMELLI (22 maggio - [illegible] giugno)
[illegible] questo periodo di aggressività, [illegible] tinuate a togliervi dai guai perché [illegible] intelligenti [illegible] simpatici, ma badate a non pretendere troppo da voi stessi. Se [illegible] solito siete fortunati per virtuosismo, cercate [illegible] [illegible] farne una regola di vita.

CANCRO (22 giugno - 22 luglio)
La felicità in campo sentimentale non vi mancherà di [illegible] e voi trascorrerete molte ore [illegible] la testa nelle [illegible]le, a [illegible]re sul recente passato, carico di promesse. Ciò non vi impedirà di [illegible] piare bene i lavori di routine, con l'aiuto di un Toro.

LEONE (23 luglio - 22 agosto)
Vi sentirete come spaccati in [illegible] da [illegible] lato. I nuovi progetti, le conquiste sociali e le soddisfazioni sul lavoro gratificheranno il vostro orgoglio, dall'altro non riuscirete a capacitarvi per il tradimento di [illegible] amico. Fate un [illegible] di coscienza.

VERGINE (23 agosto - 22 sett.)
Continua la serie di piccoli piacevoli imprevisti che animano positivamente le giornate. Approfittatene, visto che il momento è buono per [illegible]re dei favori, [illegible] ne avete bisogno. [illegible]te però a quello che [illegible] a prendete tutte le precauzioni perché [illegible] venga frainteso.

BILANCIA (23 sett. - 22 ott.)
Marte continua a stimolare lo spirito di iniziativa e il [illegible] dell'antagonismo, [illegible] le vostre azioni risulteranno vigo[illegible] e ottimali. Un po' [illegible] incertezza si riscontrerà in [illegible] sentimentale, perché il partner continuerà a deludervi.

SCORPIONE (23 ott. - 22 nov.)
Fate attenzione all'intrusione di estranei nei vostri affari, perché [illegible] inimicizie e i conflitti saranno ancora all'ordine [illegible] giorno. Fidatevi invece del vostro intuito in [illegible] Venere continua a proteggere sia le relazioni sia le [illegible] conquiste

[illegible] (23 nov. - 21 dic.)
Muovetevi [illegible] prudenza, evitate l'incostanza [illegible] scopi e di interessi, agite con [illegible] e, [illegible] necessario, fermatevi in tempo; sarebbe [illegible] peccato compromettere la fortuna di questo periodo con parole [illegible] azioni poco ponderate.

CAPRICORNO (22 dic. - 20 genn.)
Non impegnatevi ancora in campo [illegible] timentale e [illegible] l'amore in attesa di tempi migliori: voi sapete aspettare. Continuate invece ad accettare le piccole opportunità che [illegible] verranno offerte [illegible] lavoro, perché potrebbero riservarvi degli insospettati sviluppi.

[illegible] (21 genn. - 16 febbr.)
Sarà meglio che continuiate [illegible] diffidare delle persone conosciute [illegible] poco, perché potrebbero crearvi [illegible] guai. Avete già abbastanza amici nel vostro ambiente, quindi non esiste il bisogno [illegible] cercare altro. La fortuna [illegible] vicina, a portat[illegible]

PESCI (19 febbraio - 20 marzo)
Quando si è felici in [illegible] [illegible] genere si è disponibili con [illegible] mondo intero. In[illegible] voi [illegible] nervosi e tratterete malissimo il prossimo, perché non ammetterete intrusioni nel vostro magico mondo. State almeno [illegible] [illegible] cose che direte.

MILUS

KOKY

Lettere dei lettori

La vita di un cane vale 800 lire?

Gentile direttore,
ho letto con stupore l'articolo del 16 maggio [illegible] *Stampa Sera* inerente l'episodio del continuato e ripetuto tentativo di uccidere «Pucci» il cane di Torino.

La cosa che mi ha delusa in modo particolare è la contravvenzione di lire [illegible] inflitta [illegible] sig. Sabati[illegible] Tulimiero, lasciandolo praticamente impunito. Oggigiorno con 800 lire si compra un pacchetto [illegible] sigarette; [illegible] mi chiedo: la vita di un cane vale così poco?

[illegible] unisco allo sdegno (che spero sia di molti) anche [illegible] [illegible] che questa mia lettera non potrà porre fine al continuato mas[illegible] incivile che si attua ovunque.

Mariagrazia '63
S. Stefano [illegible] (Cn)

INFORMITALIA
[illegible]
Controlli indagini [illegible]
Esito assicurato
Corso Vitt. Emanuele, 107
Telefoni 511.024 - [illegible]

LA STAMPA
Tutto scienze
Tutto dove
Tutto libri
dà di più

ECONOMICI

45 Ville, app., cascine per vacanze, acq.-vend.

[illegible] Cogoleto (vicinanze) in Borgo medioevale ristrutturato tranquillo appartamenti [illegible] metrature giardini terrazzi negozi magazzini. Tel. 010 562.072.

A Govone d'Alba vicino [illegible] [illegible] km Torino vendo casetta [illegible] vani, bagno, scala interna, giardino L. [illegible] milioni Telefonare 0175 [illegible] 848.

[illegible] Villafranca Piemonte 39 km [illegible] Torino vendiamo rustico indipendente terreno mq 1000 circa L. [illegible] milioni 500 mila. Tel. 0175 [illegible].

ACQUISTO direttamente [illegible] Torino Pinerolo g[illegible] [illegible] cascine ville. Tel. 011 597.775 ufficio.

[illegible] di Stura recente alloggio 1 [illegible] tinello cucinino servizio box mq 80 [illegible] L. 56 milioni. Casa-Nova 920.9705.

[illegible] [illegible] mt [illegible] 3 camere [illegible] bagno balconi riscaldamento [illegible] mq 100. Telefonare 530.821 - 534.630.

BALZI Rossi Ponte S. Luigi 100 mt dal confine prestigioso grande monolocale a picco sul mare [illegible]. Tel. 328.238.

BARDONECCHIA libero via Medail 3 [illegible] mare letto soggiorno [illegible] [illegible] bagni [illegible] riscaldamento. Tel. 530.821.

[illegible] Les Arnaud Sica ven[illegible] mono bilocali in casa ristrutturata con spiccate caratteristiche montane prezzo interessante acquisto [illegible] impresa. Tel. 0122 99.715 98.47.

BARDONECCHIA Sica vende [illegible] camerate soggiorno servizio cucinetta prezzo interessante. Tel. 0122 99.715 - 98.47.

[illegible] chalet soleggiatissimo alloggio soggiorno cottura camera letto 4/6 posti ingresso bagno [illegible] panoramico giardino privato garage ampissimo prezzo convenientissimo [illegible] [illegible] dilazioni vantaggiose. Orleb Turistica [illegible] tel. 011 531.027 540.220.

[illegible] Jonica villini fronte spiaggia [illegible] giardino privato consegna agosto 1983 L. 15 milioni [illegible]abili oltre 10 milioni mutuo. Tel. 011 761.591 02 790.375.

CALABRIA [illegible] Maria del Cedro [illegible] villini direttamente dal costruttore varie metrature 300 mt [illegible] [illegible] consegna 83/84 minimo [illegible] anticipo pagamento agevolato viaggio g[illegible]. Via Carlo Alberto 36 Torino. T[illegible] 511.054 - [illegible] 915.32 Imperia.

CANDIOLO libero casetta indipendente con giardino cucina 4 vani biservizi box di 3 auto. Domus Tilia 590.538.

CASALBORGONE località Gonengo [illegible] 38 Torino struttura villa unifamiliare soleggiata terreno mq 3100. Gabetti 5767.

[illegible] **CASAMERCATO** [illegible] 011 [illegible] cerca [illegible] propria clientela rustici, casette, cascine, baite, Ville in ogni zona. Pagabenecontanti! Aperto sabato pomeriggio.

CASAMERCATO 8 [illegible] vende rustici, cascine, casette, ville, campagna montagna, mare. Vasta scelta, mutui.

[illegible] Canavese 4 vani più rustico L. 33 milioni 500 mila [illegible] [illegible] L. 7 milioni a 12 milioni. Tel. 758.863.

[illegible] indipendente 3000 mq terreno collina Val Po Revello privato vende. [illegible]. 0175 872.[illegible] pasti.

CASETTA rustica indipendente nattata a [illegible] km Torino (Rivarossa) [illegible] vani servizi cantina L. 43 milioni e 10 milioni mutuo. Tel. 383.445.

CASETTA vendesi 200 mq o[illegible] privato 4 [illegible] 2 servizi a Viverona L. 29 milioni [illegible] 13 milioni mutuo. Tel. 383.445.

CASTELDELFINO libero [illegible] soggiorno [illegible] cucina servizi ingresso cantina 85 mq arredato panoramico, L. 48 milioni. Grimaldi 657.0105.

CAVOUR [illegible] casetta indipendente stabile Saluzzo [illegible] mq giardino acqua [illegible]. Tel. 0121/71.821.

[illegible] in splendido parco [illegible] [illegible] vendesi villette a schiera diverse metrature. Tel. [illegible]4 - [illegible]

COSTA Smeralda [illegible] alloggio [illegible] mare [illegible] 2 camere cucina [illegible] terrazzo giardino. Tel. 011 859.577.

CRISSOLO alloggio 4 vani cantina giardino condominiale tutte comodità vendo L. 42 milioni. Tel. 0121/71.274.

DACIE [illegible] [illegible] impresari o proprietari [illegible] terreno con permesso di edificabilità vendesi a L. 34 milioni permutasi o esamin[illegible] possibili società. Telefonare [illegible] ufficio 655.428.

FINALE Ligure [illegible] [illegible] Oue vende villini e alloggi termoautonomi vista mare facilitazioni pagamento: Telefonare 0182 903.20 - 0125 485.87.

GIAVENO bella casa semicentrale [illegible] camere cortile vendo L. [illegible] milioni. Telefonare 937.7082.

GIAVENO L'Aquila 800 mt altezza in [illegible] denze [illegible] [illegible] bagno L. [illegible] milioni 900 mila. Tel. 658.092.

INV.IMM. ricerca casette [illegible] ville [illegible]lle Valli di Lanzo Susa Pellice e Chisone. Telefonare 516.283 - 518.985.

[illegible] vende vicinanze Castelnuovo Don Bosco casetta libera abitabile subito L. 36 milioni. Tel. 516.283 - 518.985.

IPI Valle d'Aosta La [illegible]lle a 10 minuti da Courmayeur vendiamo appartamenti [illegible] giardino [illegible] balcone, [illegible] esposizione. Vicinanze negozi. Monolocali da L. 37 milioni bilocali [illegible] L. 61 milioni. Possibilità mutuo. Tel. 511.382 Aosta 0165 43.741.

IPI Valle d'Aosta Saint Rhemy Bosses tranquilla località in fase di sviluppo vendiamo appartamento in casa ristrutturata soggiorno soppalco balcone. L. 49 milioni. Telefonare 511.382 Aosta 0165 43.741.

IPI Valle d'Aosta Torgnon [illegible] paese vendiamo appartamento in casa ristrutturata ingresso soggiorno con camino [illegible] mare bagno L. 60 milioni. Tel. 511.382 Aosta 0165 43.741.

IPI Valle d'Aosta Antey Saint André località [illegible] [illegible] [illegible] 10 km [illegible] casello autostradale di Chatillon punto ideale [illegible] partenza [illegible] le stazioni sciistiche di Cervinia e Valtournenche vendiamo appartamenti varie dimensioni da L. [illegible] milioni [illegible] [illegible] più mutuo. Telefonare 511.382, Aosta 0165 43.741.

IPI Valle d'Aosta Courmayeur Entreves ai piedi del ghiacciaio della Brenva vendiamo appartamenti varia dimensioni. Facilitazioni di pagamento. Tel. 511.382 Aosta 0165 43.741.

[illegible] Valle d'Aosta Introd località a 900 m a 10 km dal Parco del Gran Paradiso vendiamo [illegible] bilocali in costruzione [illegible] L. 49 milioni. Pagamento dilazionato. Tel. 511.382 Aosta 0165 43.741.

[illegible] Ufzio arredato 2 camere cucinotta bagno box auto. Pagamento facilitato. Immobiliaretoro 540.761.

MELLE Valle Varaita vendo rustico con terreno stupenda posizi[illegible]e a L. 6 [illegible] 800 mila. Tel. 0121 5200.

[illegible]

casa ristrutturata su 2 piani [illegible] 240 con ga[illegible] cantina ampio giardino vendo arredata L. 120 milioni. Tel. 545.238.

[illegible] Torinese [illegible] paese rustico con progetto ristrutturazione [illegible] [illegible] fienile cortile. Gabetti 011 [illegible].

[illegible]

tra Passana e Crissolo [illegible] [illegible] alloggi da L. 14 milioni. Tel. 0121 724.94 Orcino piazza Roma Dominica.

PERO[illegible] alloggio nuovo termo autonomo di mq 140 più box [illegible] alloggio in Liguria o 2° casa anche da ristrutturare in qualunque zona. Tel. 965.2693.

PEROSA alloggio libero camera soggiorno con caminetto bagno terrazzino G.R. L'Immobiliare, tel. 011 320.524.

[illegible] Ligure 500 mt mare [illegible] ca[illegible] soggiorno cucinino [illegible] balconi vista mare posto auto. Tel. 019 645.242.

PRAGELATO centro condominio signorile alloggio arredato a nuovo 5/7 posti letto soggiorno cucinotta bagno balcone panoramico soleggiato privato trasferen[illegible] urg[illegible] [illegible] convenientemente. Orlab Turistica [illegible] tel. 011 531.027 540.220.

PRAGELATO centro monolocale 3/4 posti [illegible] bagno cucinino arredamento signorile v[illegible] contanti prezzo eccezionale. Orlab Turistica [illegible], tel. 011 531.027 540.220.

PRAGELATO nuovo centro residenziale minialloggio 3/4 posti letto bagno cucina ammobiliato arredato finizioni accuratissime privato vende contanti convenientemente. Orlab Turistica sas, [illegible]. 011 531.027 [illegible].

[illegible] mono/bilocali cucinino bagno box Gabetti Pinerolo vende. Telefonare 0121 22.851 - 77.[illegible].

RIVIERA Ponente in complesso nuovo mansarda mq 40 2 balconi arredata cantina ampia vista [illegible] L. 49.000.000 tel. 0183 46.074.

[illegible] colline Castelnuovo Cocconato uni-bifamiliari ottima posizioni terreno varie metrature vende Labeo. Tel. 74[illegible].

RUSTICI di ogni tipo, vari prezzi, dimensioni e località, da ristrutturare e ristrutturati, mutuo. Casamercato 650.3805.

RUSTICI di [illegible] dimensioni dintorni Torino, prezzi vantaggiosi [illegible] dilazioni [illegible] pagamento. Telefonare G[illegible] 911.3686.

RUSTICO [illegible] 25 km Torino [illegible] [illegible] servi[illegible] vano magazzino 500 mq terreno L. [illegible] milioni a 18 milioni mutuo. Tel. 383.445.

[illegible] dopo Giaveno a 800 mt altezza [illegible] ristrutturare con giardino L. 15 milioni 900 [illegible] affare. Tel. 657.392.

RUSTICO indipendente 38 [illegible] Torino 2 [illegible] porticato mq 150, terreno [illegible] [illegible] L. 32 milioni. Tel. 011 974.420.

S. BERNARDINO vendo alloggio in villa salone 3 camere cucina bagno box terreno vero affare. Tel. 933.207.

[illegible] in elegante residence [illegible] parco e servizi centralizzati vendonsi bilocali, Lux Casa tel. 544.100.

[illegible] Golfo [illegible] in Residen[illegible] sul mare mono bi trilocali [illegible] garantito prezzi affare. Pacten via Giolitti 18, tel. 011 555.178.

[illegible] [illegible] S. Teodoro 1/2 camere soggiorno [illegible]na cottura bagno giardino da L. 31 milioni 500 mila mutuo. Tel. 595.234.

SIC Casalborgone vende libera villetta 2 camere tinello cucinino servizi ampio box auto giardino. Tel. 320.425.

SUSA appartamento nuovo con giardino condominiale [illegible] tinello cucinino L. [illegible] milioni [illegible] 13 milioni mutuo. Tel. 383.445.

[illegible] casetta [illegible] costruzione garage soggiorno cucina 2 camere servizio terreno 500 mq. Tel. [illegible]

[illegible] Pellice [illegible] libera di[illegible] vani bagno cantina. Gabetti Pinerolo vende, telefono 0121 22.851 - 77.448.

TORR[illegible] Pellice mono bilocali cucinino bagno giardino privato boxes. [illegible] Pinerolo vende 0121 22.851 - 77.448.

TORRE Pellice libero centrale nuovo 2 [illegible] cucinotta servizi terrazzo G.R. L'Immobiliare tel. 011 320.524.

VAL Maira chalet [illegible] a legno [illegible]000 mq terreno [illegible]a luce riscaldamento telefono in posizione isolata [illegible] incantevole vendesi 80 milioni più 13 milioni mutuo. Telefonare 011 549.425.

VALFENERA tra [illegible] [illegible] Torino in casa [illegible] schiera villette su 2 piani più mansarda [illegible] [illegible] camere salone cucina [illegible] servizi box giardino privato posto [illegible] riscaldamento individuale da L. 60 milioni [illegible] mila vendo. Tel. 0141 556.76.

VALLE d'Aosta La Magdeleine vicinanze impianti vendiamo alloggi varie dimensioni da L. 55 milioni. Tel. 0165 34.553.

VALLE d'Aosta La Thuile prenotiamo a condizioni vantaggiose appartamenti varie dimensioni da L. [illegible] milioni. Telefona[illegible] 0165 34.553.

VALLE di Lanzo splendida posizione villa recentissima: salone, [illegible] camere, cucina, [illegible] bagni, box auto, giardino cintato mq 700, solo L. [illegible] milioni contanti più 60 milioni mutuo. Fiduciaria Immobiliare, telefo[illegible] 556.956.

[illegible] San Giacomo-Invrea impresa vende alloggi ogni metratura pronta consegna vista [illegible] Tel. 019/90.816.

VILLA con [illegible] mq terreno L. 98 milioni più 20 milioni mutuo salonino cucina [illegible] camere 2 servizi cantina box a [illegible] [illegible] Torino. Tel. 383.445.

[illegible] di 160 mq più mansarda [illegible] [illegible] laboratorio 300 mq da ultimare nel Ca[illegible] vendo L. 135 milioni. Tel. 0124/31.839 - 31.201 ore ufficio.

VILLETTA nuova a Rorà [illegible] Pinerolese con 1700 mq [illegible] L. 39 milioni e [illegible] milioni mutuo. [illegible] 383.445.

46 Ville, app., camere per vacanze, affitto

BARDONECCHIA [illegible] affitta in villa a Les Arnaud [illegible] camere salone cucina servizio per stagione estiva [illegible] per t[illegible] l'[illegible] o appartamenti varia dimensioni. Tel. 0122 99.715 98.47.

[illegible] affitto mensile o stagiona[illegible] elegante alloggetto 4 posti letto in villa con parco vista mare zona tranquilla [illegible] denziale. Tel. 241.908 [illegible] ufficio.

BORGHETTO affitto monolocale [illegible] [illegible] posti letto [illegible] giugno a settembre. Prezzo ridotto per 4 mesi. Telefonare 0182 90.468.

CERIALE affitto luglio agosto 2 locali 5 posti letto. Tel. 0182/92.988.

ELBA Procchio residence Napoleon piscina tennis arredato 5/6 posti letto solo agosto. Risparmiocasa 549.916.

PIETRA Ligure residence Marina affittiamo appartamenti nuovi arredati 100 mt mare dotati di ogni confort a L. 100 mila settimanali. Tel. 019 671.661/2.

SANREMO affitto monolocale nuovo 3 posti letto via Semeria periodo giugno-settembre. Telefonare 0182 90.468.

49 Informazioni

INFORMITALIA informazioni commerciali private, indagini controlli infedeltà. Corso Vittorio Emanuele 107, tel. 511.024 - 538.882.

52 Varie

A.A.A.A.A.A. GIOIELLERIA [illegible]pra oro argento mo[illegible] gioielli prezzi, massimi. Corso Peschiera 181, tel. 334.832.

A.A. [illegible] antichità [illegible] rinascimento liberty barocco argento agemora alloggi, Serietà Ditta RS 257.264.

MAGA aiuta amore lavoro fortuna interessi sof[illegible]ze se[illegible] vincita al gio[illegible]. Tel. 835.301, via Mongrando 43.

[illegible] «Circe» veggente cartomante [illegible] diciassette consiglia risolve problemi d'amore vi farà tornare la persona amata ti[illegible]amani [illegible] pentacoli protettivi. Tel. 696.6773 solo donne, via Muratori 13 - Torino.

La seduta di ieri del Consiglio di amministrazione del Gruppo

Lo stato di salute della Fiat Giovanni Agnelli e il bilancio

■ TORINO — *La Fiat ha migliorato [illegible] 1982 le sue posizioni, chiudendo con [illegible] utile di 111 miliardi (era di 97 nel 1981) e con un dividendo di 160 lire, 20 in più dell'anno precedente. Ieri, il consiglio d'amministrazione del gruppo — sotto la presidenza di Giovanni Agnelli — ha approvato il bilancio '82 ■ preso in esame i risultati dei singoli settori.*

L'auto, pur registrando ancora una perdita di [illegible] miliardi, ha mantenuto in Europa [illegible] quota ■ penetrazione superiore al 13%. Particolarmente rilevante è il successo ottenuto sia dalla «Uno» che dalla «Lancia Prisma». La prima sta conquistando nuove fette di mercato in Germania, Francia e Svizzera.

Difficoltà, invece, si registrano per i veicoli industriali. Notevole, l'impegno del gruppo per la ricerca: nell'82 sono stati spesi [illegible] miliardi, completamente autofinanziati.

GIOVANNI AGNELLI

Le dimensioni del Gruppo nel 1982 *

SETTORE	Fatturato (miliardi di lire)		Dipendenti (numero)		Investimenti (miliardi di lire)	
	1982	1981	1982	[illegible]	[illegible]	1981
Automobili	10.400	[illegible]	125.970	141.468	880	410
Veicoli Industriali	[illegible]	5.330	43.338	50.812	123	101
Trattori Agricoli	1.580	1.479	11.712	12.586	[illegible]	[illegible]
[illegible] Movimento Terra	970	987	[illegible]	[illegible]	21	20
[illegible] Metallurgici	1.280	[illegible]	[illegible]	25.467	55	57
Componenti	[illegible]	[illegible]	32.683	34.196	78	75
Mezzi e Sist. di Produz.	500	399	[illegible]	[illegible]	16	[illegible]
Ingegneria Civile	370	374	2.133	2.132	12	8
Prodotti e [illegible] Ferrov.	170	153	2.311	2.399	6	6
Turismo e Trasporti	240	179	3.039	3.251	30	16
Aviazione	300	207	3.565	3.557	[illegible]	16
Termomeccanica	210	225	[illegible]	2.239	10	5
Telecomunicazioni	310	230	5.009	5.164	11	10
Bioingegneria	70	[illegible]	638	[illegible]	2	5
Editoria	200	110	1.373	1.339	[illegible]	3
Diversi	120	196	2.208	2.583	5	15
	23.760	[illegible]	[illegible]	[illegible]	1.339	[illegible]
Interscambio	(3010)	(2657)				
[illegible] netto consolid.	20.750	20.312				

* I dati del 1981 sono quelli riportati nel fascicolo del Bilancio Consolidato del Gruppo Fiat edito [illegible] settembre 1982.

I dati del 1982 potranno [illegible] subire variazioni in sede di stampa del fascicolo definitivo per allineamento [illegible] dati consolidati in fase [illegible] preparazione e verifica.

Questi i [illegible] dei principali settori:

[illegible] Auto. Nel 1982 la Fiat Auto e le società controllate hanno prodotto nel mondo 1 milione 297 mila 400 vetture ■ veicoli commerciali, con un incremento del 4% rispetto al 1981. Pur in [illegible] contesto negativo la Fiat Auto ha registrato una sostanziale tenuta in Italia, dove con [illegible] volume di vendite pari a 927 mila unità, ha consolidato la propria quota di penetrazione, pari al 51,6% del mercato. In Europa la quota di penetrazione si [illegible] mantenuta superiore al 13%, praticamente allineata ■ quella dell'anno precedente.

L'esercizio [illegible] si [illegible] chiuso con [illegible] perdita [illegible] 80 miliardi di lire (254,5 nell'81) data da un attivo [illegible] 260 miliardi per le attività produttive e commerciali europee e da un passivo di 340 miliardi per le società estere in portafoglio.

Il conto economico sconta ammortamenti sulle immobilizzazioni tecniche per 367 miliardi di lire (301 nel 1981) e spese di ricerca ■ innovazione per oltre 200 miliardi (importo pari al 1981).

In netto miglioramento an[illegible] la posizione finanziaria che diminuisce [illegible] circa [illegible] miliardi di lire in conseguen[illegible] sia [illegible] riduzione [illegible] capitale di funzionamento sia dell'aumento di capitale di [illegible] miliardi di lire sottoscritto dalla Fiat Spa.

[illegible] Fatturato complessivo [illegible] miliardi [illegible] lire; investimenti 123 miliardi; dipendenti [illegible] mila 338.

Il mercato globale dei veicoli industriali ha subito nel 1982 un calo della domanda del [illegible] in Europa occidentale [illegible] [illegible] 25% nei Paesi extraeuropei. In un contesto estremamente negativo le aziende che fanno capo alla Iveco hanno venduto complessivamente [illegible] mila [illegible] unità, [illegible] un calo di circa il 10% rispetto al 1981. La contenuta flessione delle vendite, rispetto [illegible] [illegible] dei mercati, [illegible] permesso [illegible] migliorare le quote di penetrazione nella maggior parte dei Paesi.

In Italia, dove la domanda ha registrato un calo del 25%, l'Iveco, con 38 mila 390 unità vendute, ha migliorato la quota di penetrazione per i veicoli leggeri che è passata dal 63,4 al 64,7%. In Francia, [illegible] un mercato sostanzialmente stabile, l'Iveco ha incrementato le vendite di circa il 28% aumentando la propria quota di penetrazione dall'8,8% del 1981 all'11,7% [illegible] 1982. In Germania, dove la domanda ha registrato un calo del 16%, l'Iveco ha sostanzialmente mantenuto la propria quota (9,6% del 1982, 9,8% del 1981).

Il conto economico, a livello consolidato, evidenzia un risultato positivo per 16,4 milioni ■ fiorini olandesi, pari a circa 9 miliardi di lire.

[illegible] Fatturato complessivo 200 miliardi di lire; investimenti [illegible] miliardi; dipendenti 1373.

Le società del settore hanno registrato consistenti miglioramenti rispetto all'esercizio precedente. L'Editrice [illegible] Stampa ha conseguito un incremento del fatturato del 17%, chiudendo l'esercizio con un utile di 2,1 miliardi. La Publikompass ha registrato nel 1982 un utile di 5,3 miliardi.

[illegible] Nel corso del 1982 la Fidis ha attuato operazioni di rilievo per quanto si riferisce [illegible] portafoglio partecipazioni che, [illegible] fine esercizio, [illegible] tava, anche per effetto delle rivalutazioni applicate in base alle norme [illegible] legge, a oltre [illegible] miliardi di lire.

L'esercizio 1982 si è chiuso con [illegible] risultato positivo netto di 22,2 miliardi di lire (20,3 miliardi nel 1981) con un notevole incremento dei dividendi delle società partecipate che sono passati da 19,5 miliardi del 1981 [illegible] 27,7 miliardi [illegible] 1982. Dal gennaio 1983 l'azione Fidis è quotata presso le Borse Valori di Milano, Roma, Torino, Genova.

Aviazione. Fatturato complessivo [illegible] miliardi di lire; investimenti [illegible] miliardi; dipendenti 3565.

Nel corso dell'anno, pur in un contesto internazionale caratterizzato da fenomeni negativi per l'industria aeronautica mondiale, la Fiat Aviazione ha incrementato le proprie vendite del 44%. Il 70% del fatturato è destinato all'esportazione.

Il bilancio della società si [illegible] chiuso con un utile di 10,8 miliardi [illegible] lire, dopo aver contabilizzato ammortamenti per [illegible] miliardi.

[illegible] ***produzione.*** Fatturato complessivo 500 miliardi di lire; investimenti [illegible] miliardi; dipendenti 4600.

Il volume di affari del settore, che [illegible] colloca tra i leader nel mondo per la progettazione [illegible] la realizzazione [illegible] [illegible] zi e sistemi di produzione, pur nel quadro generale di flessione della domanda, ha registrato una crescita significativa. Il portafoglio ordini ha raggiunto [illegible] termine dell'esercizio un livello di cir[illegible] [illegible] miliardi [illegible] lire. Importanti commesse sono state acquisite sui mercati esteri in particolare negli Stati Uniti, in Unione Sovietica ■ in Europa occidentale.

I risultati economici si mantengono [illegible] livelli soddisfacenti: [illegible] Fin-Comau, società caposettore, ha chiuso l'esercizio 1982 con un utile di 6,2 miliardi di lire.

Ingegneria civile. Fatturato complessivo delle società controllate 370 miliardi di lire; investimenti 12 miliardi; dipendenti 2133.

Il mercato dell'ingegneria civile ha risentito nel 1982 della recessione mondiale. In un contesto sfavorevole particolarmente significative risultano le acquisizioni di nuovi contratti effettuate nel [illegible] da parte del Gruppo Impresit per un ammontare di 2370 miliardi di lire, dei quali [illegible] miliardi riguardano le quote di competenza delle consociate. L'espletamento di lavori nel [illegible] da parte delle consociate [illegible] Gruppo Impresit, ha raggiunto i 2450 miliardi di lire. Il bilancio si è chiuso con un utile di 6,4 miliardi.

Per i trattori leader in Europa Telettra: ordini in aumento

[illegible] ***agricoli.*** Fatturato complessivo [illegible] [illegible] di lire; investimenti 44 miliardi; dipendenti 11 mila 712.

Il mercato europeo ha consuntivato un volume di vendite analogo al 1981, mentre quello [illegible] ha registrato una ulteriore flessione del 10%. Pure in un contesto negativo le vendite della Fiat Trattori (84 mila 500 unità) hanno permesso [illegible] società di consolidare la propria pre[illegible] su quasi tutti i mercati.

In Europa, con [illegible] quota di immatricolazione del 14,4%, la Fiat Trattori, per il quarto anno consecutivo, si è confermata leader nelle vendite.

In Italia le vendite [illegible] [illegible] cietà hanno raggiunto il 41,5% del mercato totale (39,8% nel 1981). [illegible] termini economici [illegible] Fiat Trattori ha chiuso l'esercizio 1982 con un utile [illegible] 9,4 miliardi di lire, dopo avere stanziato ammortamenti per 37,4 miliardi.

Componenti. Fatturato complessivo 2040 miliardi [illegible] lire; investimenti 78 miliardi; dipendenti 32 mila 883.

Le vendite complessive del settore si sono incrementate, consentendo [illegible] aumento del 15% del fatturato; il fatturato estero (prodotti esportati ■ realizzati localmente da società controllate) è aumentato di oltre il 30%.

Questi i risultati economici, che hanno presentato [illegible] incremento medio del 26%, del[illegible] società caporaggruppamento: Aspera utile 6,5 miliardi; Comind 2,6 miliardi; Gilardini 12,4 miliardi; Fiat Lubrificanti 17,9 miliardi; Ivi 4,3 miliardi; Magneti Marelli 6 miliardi; Weber 3,3 miliardi.

Ferrovia. Fatturato complessivo 170 miliardi di lire; investimenti 6 miliardi; dipendenti 2311.

La Fiat Ferroviaria Savigliano ha chiuso il bilancio [illegible] [illegible] un risultato positivo di 9,2 miliardi [illegible] lire, dopo avere spesato ammortamenti per 5,8 miliardi.

Termomeccanica. Fatturato complessivo 210 miliar[illegible] di lire; investimenti [illegible] miliardi; dipendenti 2407.

L'andamento economico [illegible] [illegible] Ttg chiude con un utile di 5,4 miliardi [illegible] lire, dopo avere spesato ammortamenti per 4 miliardi.

Telecomunicazioni. Fatturato complessivo 310 miliardi di lire; investimenti 11 miliardi; dipendenti 5009.

La Telettra ha acquisito in Italia ordini per 158 miliardi, con [illegible] incremento dell'87% rispetto al [illegible] Sui mercati esteri gli ordini hanno superato i [illegible] miliardi, con un aumento del 21%.

Il bilancio si chiude [illegible] un risultato positivo di 3,8 miliar[illegible] di lire, dopo aver effettuato [illegible] per 11,8 miliardi.

Movimento terra. Fatturato complessivo [illegible] miliardi [illegible] lire; investimenti 21 miliar[illegible] dipendenti 7024.

In un mercato negativo le vendite [illegible] Fiatallis (7710 unità) hanno subito una flessione del 14,5% rispetto al 1981, ma hanno consentito [illegible] migliorare la quota [illegible] penetrazione mondiale dall'8,8% al 9,5% del [illegible]

Il risultato economico pre[illegible] una perdita [illegible] 160 milioni di fiorini olandesi, circa 84 miliardi [illegible] lire, dopo avere spesato ammortamenti per 46 milioni [illegible] fiorini olandesi (circa [illegible] miliardi di lire).

Metallurgia. Fatturato complessivo [illegible] miliardi di lire; investimenti [illegible] miliardi; dipendenti [illegible] mila 750.

Con il perfezionamento dell'accordo Teksid-Finsider del 1982, le attività siderurgiche [illegible] passate [illegible] Finsider, che ha stipulato un contratto [illegible] fornitura decennale per la copertura dell'80 per cento del fabbisogno di acciai del Gruppo Fiat. Al settore Prodotti Metallurgici [illegible] rimaste pertanto le attività di componentistica metallurgica, indirizzate principalmente [illegible] clienti automotoristici. Il bilancio della [illegible] Spa chiude con [illegible] risultato negativo di 113,5 miliardi [illegible] lire, dopo [illegible] allineato [illegible] partecipazioni per complessivi 138,3 miliardi (Sidertek, Fmb, Sit) ed effettuato ammortamenti per 39 miliardi.

[illegible] le esportazioni [illegible] per i [illegible] imposti dall'Arabia

GENOVA — *Il calo delle esportazioni seguito [illegible] limiti posti dai governi degli [illegible] Stati Uniti, [illegible] del Brasile e di altri Stati dei continenti americani, per i prodotti voluttuari, si ripercuote con conseguenze preoccupanti sulle aziende dell'ardesia nella [illegible] Pontanabuona, nell'entroterra fra Genova e Chiavari.*

Con la chiusura della «Export Ardesia» [illegible] Cicagna, in provincia [illegible] Genova, sono quattro le aziende prevalentemente produttrici di piani per biliardi, che hanno cessato la lavorazione del materiale estratto dalle cave della valle.

In totale le aziende specializzate sono 80 e tutte concentrate in Fontanabuona, con circa 1700 lavoratori fra settore diretto ■ indotto. Il fatturato annuo [illegible] [illegible] circa 40 miliardi di lire.

STAMPA SERA

CRITICA		PUBBLICO	
Capolavoro	★★★★★	Eccezionale	●●●●●
Ottimo	★★★★	Successo	●●●●
Favorevole	★★★	Consensi	●●●
Discusso	★★	Discordi	●●
Mediocre	★	Scarso	●

PRIME VISIONI

Ambrosio — c. Vitt. Emanuele 52, Tel. 547.007 — Lire 4500
The Blues Brothers, di John Landis, con John Belushi, Dan Aykroyd (Usa-Colori) — Comiche e paradossali avventure di due fratelli che, inseguiti da cow-boys e nazisti, cercano di organizzare un concerto per orfani. Non vietato. Commedia
15,10; 17,40; 19,50; 22,30 — Riedizione

Ariston — v. Lagrange 21, Tel. 548.147 — Lire 4500
Il verdetto, di Sidney Lumet, con Paul Newman, Charlotte Rampling, Jack Warden, James Mason (Italia-Col.) — L'avvocato Frank Galvin, impegnato in un'indagine oscura, ha ancora una chance per risolvere il caso. Non viet. Drammatico
15,15; 17,40; 20,05; 22,30 — ★★★/●●●●

Arlecchino — c. Sommeiller 22, Tel. 587.190 — Lire 4500
Mare mare mare voglia di..., di Michel Vocoret, con Charlotte Walior, Yves Thuillier, Emmanuel Karsen, Jean-Luc Azra (Francia-Colori) — Gruppo di adolescenti trascorrono al mare pazze e divertenti vacanze. Non viet. Commedia
15,50; 17,35; 19,10; 20,45; 22,30 — Non recensito

Astor — v. Vinelli, Tel. 219.516 — Lire 4500
Brubaker, di Stuart Rosenberg, con Robert Redford, Yaphet Kotto, Jane Alexander (Usa-Col.) — Direttore di carcere, progressista per i suoi metodi moderni, si scontra con i politicanti e gli stessi detenuti. Non viet. Drammatico
15,30; 17,50; 20,10; 22,30 — Riedizione '80

Augustus — p. C.L.N. 248, Tel. 530.714 — Lire 4500
CHIUSO PER LAVORI

Capitol — v. S. Dalmazzo 24, Tel. 540.605 — Lire 4500
Gandhi, di Richard Attenborough, con Ben Kingsley, Candice Bergen, Edward Fox, Trevor Howard (G. B.-Col) — Dall'apostolato in Sudafrica alla morte violenta, i 57 anni della guida spirituale della nuova India. Non viet. Otto Oscar. Colos. storico
15; 18,20; 21,40 — ★★★/●●●●

Centrale D'ESSAI — v. C. Alberto 27, Tel. 540.110 — Lire 4000
Storia di Piera di Marco Ferreri, con Isabelle Huppert, Hanna Schygulla, Marcello Mastroianni (Italia-Colori) — Tenero e complicato rapporto fra Eugenia e Piera, la prima madre stravagante, la seconda figlia ossessionata. Viet. 18. Dramm.
16,15; 18,25; 20,35; 22,40 — ★★★/●●●●

Cristallo — v. Goito 6, Tel. 650.71.60 — Lire 4500
CHIUSO PER LAVORI

Doria — v. Gramsci, Tel. 542.922 — Lire 4500
La scelta di Sophie, di Alan J. Pakula, con Meryl Streep, Kevin Kline, Peter McNichol (Usa-Colori) — Ultima interpretazione di Meryl Streep, con cui l'attrice americana ha vinto l'Oscar quale migliore attrice protagonista. Drammatico
16,15; 19,15; 22,15 — ★★★/●●●

Gioiello — v. C. Colombo 31, Tel. 590.760 — Lire 4500
Amityville possession, di Damiano Damiani, con James Olson, Burt Young, Rudyana Alda (Italia-Colori) — Sprovveduta famiglia americana traslocа in villa antica. Prima cimitero e poi dimora di una strega. Scontati i guai. Vietato 18. Horror
16,30; 18,30; 20,30; 22,30 — ★★/●●●

Ideal — c. Beccaria 4, Tel. 541.523 — Lire 4500
Lo squalo, di Steve Spielberg, con Roy Scheider, Robert Shaw, Richard Dreyfuss (Usa - Colori) — Colossale pescecane bianco che terrorizza una spiaggia atlantica è inseguito [redacted] tre ardimentosi che lo finiranno. Non viet. Avventuroso
16; 18,05; 20,10; 22,30 — Riedizione '75

Lilliput — v. XX Settem. 15 bis, Tel. 537.100 — Lire 4500
Tootsie, di Sidney Pollack, [redacted] D. Hoffman, J. Lange (Usa-Col.) — Complicazioni sentimentali di un attore, che in cerca di scrittura accetta di travestirsi da donna. Ottiene il successo ma non riesce più a liberarsi di questo ruolo. N.V. Commedia
15,45; 18; 20,15; 22,30 — ★★★/●●●●

Lux — Gall. S. Federico, Tel. 541.283 — Lire 4500
CHIUSO PER LAVORI

Nazionale — v. Pomba 7, Tel. 516.850 — Lire 4500
Sapore [redacted] di Carlo Vanzina, con Jerry Calà, Marina Suma, Christian De Sica, Angelo Cannavacciuolo (Italia-Colori) — Ambientato su una spiaggia italiana le avventure di un gruppo di adolescenti degli anni 60. Non viet. Commedia
16,30; 18,30; 20,30; 22,30 — ★★/●●●●

Olimpia — v. Arsenale 31, Tel. 532.448 — Lire 4500
Tootsie, di Sidney Pollack, con D. Hoffman, J. Lange (Usa-Col.) — Complicazioni sentimentali di un attore, che in cerca di scrittura accetta di travestirsi da donna. Ottiene il successo ma non riesce più a liberarsi di questo ruolo. N.V. Commedia
15,45; 18; 20,15; 22,30 — ★★★/●●●●

Reposi — v. XX Settembre, Tel. 531.400 — Lire 4500
[redacted] **blu**, di Ralph Nelson, con Candice Bergen, Donald Pleasance, Peter Strauss (Usa-Colori) — Il sanguinoso conflitto fra bianchi e pellirossa, visto dalla parte [redacted]li indiani. Vietato 14. Western
16; 18,10; 20,20; 22,30 — Riedizione '70

Romano — Galleria Subalpina, Tel. 510.145 — Lire 4500
I guerrieri della palude silenziosa, di Walter Hill, con K. Carradine, P. Boothe, P. Coyote (Usa-Col.) — Nelle spettrali paludi della Louisiana, gruppo di soldati della Guardia, è vittima di discendenti di pionieri francesi. Viet. 18. Dramm. Avvent.
16,30; 18,30; 20,30; 22,30 — ★★★/●●●

Studio Ritz — v. Acqui 2, Tel. 690.521 — Lire 4500
Io Chiara e lo Scuro, di Maurizio Ponzi, con Francesco Nuti, Giuliana De Sio (Italia - Colori) — Giocatore di biliardo e bella sassofonista scoprono l'amore dopo molte avventure. Non vietato. Commedia
16,30; 18,30; 20,30; 22,30 — ★★★/●●●●

Vittoria — v. Roma 356, Tel. 561.788 — Lire 4500
Pappa e ciccia, di Neri Parenti, con Paolo Villaggio, Lino Banfi, Milly Carlucci (Italia-Col.) — Nel primo episodio Banfi è un emigrato che si finge ricco con la famiglia; nel secondo disastrosa vacanza di Villaggio. Non viet. Comm. a episodi
16,40; 18,40; 20,40; 22,40 — ★/●●●●

PROSEGUIMENTI

Acapulco — v. Donizetti 6, Tel. 651.364 — Lire 3000
CHIUSO

Ambra — v. C. Saluzzo 77, Tel. 587.197 — Lire 3000
CHIUSO [redacted] ATTESA DI VERIFICA DELLA COMMISSIONE PROVINCIALE [redacted] VIGILANZA PROSSIMA RIAPERTURA

Arco-Inc. — c. Pr. Oddone 31, Tel. 484.821 — Lire 3500
Veronika Voss, di Rainer [redacted] Fassbinder, con Rosel Zech (Germania Occ.-B.N.) — Orso d'Oro a Berlino nell'82, la storia d'amore fra ex diva del cinema nazista sulla via della droga e giornalista sportivo. Viet 14. Drammatico
20; 22,30 — ★★★/●●●

Faro — v. Po 30, Tel. 832.214 — Lire 3000
[redacted] CHIUSO
Domani: [redacted] **osa vince**

La Perla — c. De Gasperi 29, Tel. 384.791 — Lire 3500
Tron, produzione Walt Disney, con Jeff Bridges, Bruce Boxleitner, David Warner, Cindy Morgan, Barnard Hughes (Usa-Colori) — Dopo aver creato delle misteriose video-forze, deve distruggerle per sopravvivere. Non viet. Fantascienza
17; 18,50; 20,40; 22,30 — ★★★/●●●●

Massaua — p. Massaua 9, Tel. 785.900 — Lire 3000
OGGI CHIUSO
Domani: [redacted] **vince**

Massimo — v. Montebello 8, Tel. 878.061 — Lire 3000
[redacted] CHIUSO

San Paolo — v. Cesena 80, Tel. 372.837 — Lire 3000
OGGI CHIUSO

TEATRI

PICCOLO REGIO: ore 17,30 Audizioni discografiche **Vocalità e cantanti di R. Zandonai nel centenario della nascita** a cura di Giorgio Gualerzi. Ingresso libero.
AL VECCHIO PO: domani ore 21,15 Franca Novara in **A l'è na storia bela...**, recital di canzoni e monologhi. Inf. tel. 839.7502 - 855.552.
ARALDO (via Chiomonte 3, tel. 331.784): ore 18 «C'è festa a festa». La I C della Scuola Elementare Salgari presenta il **solidEno di stagno 83**.
RAI - [redacted] - **PRIMAVERA**: 8° concerto venerdì 27 maggio 1983 ore 21. Direttore Paul Strauss. Pianista Michel Beroff. **Prokofiev**: Concerto n. 1 in re bemolle maggiore op. 10, per pianoforte e orchestra; **Liszt**: Concerto n. 2 in la maggiore, per pianoforte e orchestra; **Rachmaninov**: Sinfonia n. 2 in mi minore op. 27. Orchestra Sinfonica di Torino della Radiotelevisione Italiana. Poltrona numerata L. 5000; ingressi L. 3000; ridotti L. 2000. Prevendita posti numerati mercoledì e giovedì dalle 16 alle 19, via Rossini 15.
AUDITORIUM - RAI UNIONE MUSICALE: ore 21 (dispari 41) Uto Ughi, violino; Eugenio Bagnoli, pianoforte. Brahms **La sonate per violino e pianoforte**. Sigl. in p. Castello 29, tel. 544.523 e dalle 20 all'Auditorium.
CABARET VOLTAIRE (v. Cavour 7, tel. 516.048): ore 21 due spettacoli **Paradiso dell'essere nel tempo per non fare - Essere l'Edipo nel tempo per non vedere**. Compagnia del Cabaret Voltaire di Torino. Ingresso soci.
GOBETTI: ore 21 Gruppo quattro canto-ni **Essenza apparenza** di R. Sudano.
GIANDUJA-MARIONETTE LUPI (tel. 538.238): vedere Musei.

RITROVI

AL BAGATELLE (str. Cavoretto 2): 21.
BELLE ARTI: 15,30-21 ballo liscio.
CLUB 84: ore 15,30-21 danza.
DU PARC: ore 21 Rocky e Raffaele.
LA PERLA: ore 21 danza.
LE ROI: ore 21 Bal Musette.
ODEON: 15,30-21 La Nuova Riforma.
PRINCIPE: ore 15,30 Nuccio Nicosia.
TROCADERO: ore 21 I Sepolcri.

SAN GIORGIO VALENTINO - Ristorante Danza: orch. Dino Novara.
SHAKER - PIANO BAR (v. C. Battisti 3, tel. 532.492): Bernard Thomas, Krystyna, Renzo Galino.
SHAKER DISCOTECA: ore 21.

GALLERIE E MUSEI

PALAZZO REALE - Appartamento di Madama Felicita: prosegue fino al 29 maggio 1983 la mostra «Il trascorso presente; bambole, giocattoli ed automi dal 1830 al 1930». Orario: 8,30-12; 14,30-18 (lunedì chiuso).
SALUZZO - VII MOSTRA MERCATO NAZIONALE DELL'ANTIQUARIATO. Palazzo dell'Arte. 8 maggio-29 maggio. Or.: feriali 15-20; sabato 10-12,30, 15-23; domenica: 10-12,30, 15-20.
ARTECENTRO-QUAGLINO: Cambrè.

ASSOCIAZIONE PIEMONTESE [redacted] **MODERNA**
A.I.C. (877.857): F. Luchino, pers.
BERMAN: Alessandro Lupo.
CAVOUR - Moncalieri: Carmelo Mancini.
CITTADELLA: Artisti contemporanei.
DOCUMENTA: Guarienti, Guccione, Theimar, Tongiani.
ESKENAZIARTE: Branko Lovak.
LA BUSSOLA (v. Po 9): José Ortega.
LA GIOSTRA - (At): omaggio a Quaglino.
LA PARISINA: Vito Tongiani, pastelli.

BOTTEGA DELLA CORNICE (via Bonafous 8, tel. 839.80.70): G. Falchetti, G. Romiti, F. Fraialia e altri.
GALLERIA D'ARTE VIOGLIO - Alba (v. F.lli Bandiera 21, tel. 0173/30.450): espone sino al 5 giugno Orellana.
GALLERIA LIBRERIA IL SEGNO (c. Duca Abruzzi, 12): Amelia Ettinger.
LA ROCCA: Piero D'Amore.
PIEMONTE ARTISTICO (v. Roma 264): Alvaro Corghi. Ora 15,30-19,30.
3 A (v. M. Vittoria 18): Roggino e lo studio di via Giolitti.

LE IMMAGINI: Felice Casorati.
NARCISO: Asger Jorn.
[redacted] (c. Cairoli 32 - tel. 877.344): cento opere di piccolo formato.
PIRRA CERAMICHE (Lungo Po Cadorna 1, tel. 877.610): Adriano Tuninetto.
VIOTTI: Grazia Venturi.

MUSEO DELLA MARIONETTA (Teatro Gianduja, via Santa Teresa 5): ore 10-12; 15-18.
MUSEO NAZIONALE DEL CINEMA (Palazzo Chiablese): «Trentennale del Cinemascope»: alle 18 e 21,15 **Operazione mistero** (Hell and high water) di Samuel Fuller con Richard Widmark, Bella Darvi, Victor Francen. (Stati Uniti 1953, col., min. 110).

DOMANI al VITTORIA
Qui è il comandante che vi parla.
Bentornati a bordo.
Allacciate le cinture e ridete a volontà.
E' [redacted] *incluso nel prezzo del biglietto.*

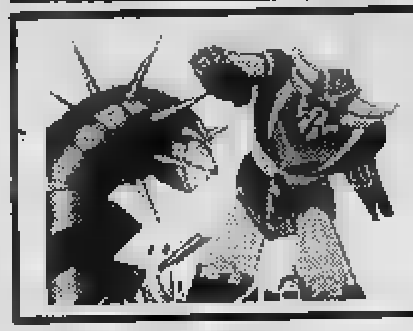

Il cinema
non costa caro
e vi sono sale
per tutte le borse

CINEMATOGRAFI

[redacted] **CITTA'**

CARMAGNOLA
LUX: Esperienze pornografiche. Viet. [redacted]

CHIVASSO
POLITEAMA: Più forte di Bruce Lee.

MONTANARO
VITTORIA: Porno sexorama. V. 18.

PINEROLO
HOLLYWOOD: Gandhi.
ITALIA: Momenti blu.
NUOVO: Sapore di mare.
PRIMAVERA: Summer lovers.
RITZ: Tootsie.

SETTIMO
GARIBALDI: La moglie in orgasmo.

VALPERGA
AMBRA: Per donne particolare.

ALTRE VISIONI

CONTINENTAL (via Nizza 348, tel. 697.068): OGGI CHIUSO. Domani: **Un povero ricco**

FORTINO (via Cigna 47, telefono 486.560): **Heavy** [redacted]. Viet. 1[redacted]. Orario 20,15; 22,30. **Disegno animato**

[redacted] **ODEON** (via Venalzio 8, [redacted]. 749.23.82) **Fuga** [redacted] **mezzanotte**, [redacted] Alan Parker. Orario 20; 22,30 [redacted]

[redacted] (corso Belgio 53, telefono 874.171): Vedi luci rosse

CROCETTA - S. RITA - MIRAFIORI

ADRIANO (v. Sacchi 65, tel. 587.716): **Arrivano i gatti...**, con i gatti [redacted] Vicolo Miracoli. **Commedia**

[redacted] (via Tunisi 82, telefono 3299.827): La Coop Cidel e Radio Flash presentano **Hello Music** il rock [redacted] 30 film. **Jesus Christ Superstar**, di [redacted]. J[redacted]. Ore 20,15; 22,30. **Musical drammatico**

VINZAGLIO (corso Duca Abruzzi 102, telefono 596.125): [redacted] CHIUSO

ZONA CENTRO

ASSOCIAZIONE MOVIE CLUB (via Principe Amedeo 5/L, tel. 544.077): Dal new deal alla Nuova Frontiera **«Meet me in St. Louis»** di Vincent Minelli (versione originale inedito in Italia) con Judy Garland, ore 16,10 e 18,10. **Commedia**. Kafka [redacted] il cinema **«Il castello»** di Rudolf Noelte con Maximilian Shell (versione originale con sottotitoli francesi prima visione), ore 20,40. **«Il processo»** di Orson Welles (versione italiana) con Orson Welles, Anthony Perkins, Jeanne Moreau, ore 22, (ultimo giorno). **Drammatico**

ZONA FRANCIA

ZETA D'ESSAI (via Cibrario 88, [redacted]. 749.2907): **La donna del** [redacted] K. Reisz, con Meryl Streep. Ore 20,10; 22,30. **Drammatico**

LUCI ROSSE

MAFFEI (via Principe Tommaso 5, telefono 663.354): **La carne erotica**, Kathie Gambler. Apertura 14,30, ultimo 22,30

PRINCIPE (via Principi d'Acaja 45, telefono 749.6951): Prossima apertura con: **Blue porno moments** (Novità Usa) con Vanessa del Rio, Samantha Fox, Veronica Hard, James Gilia. Apertura 15. Ultimo 22,30

SELENE ONLY [redacted] (corso Belgio [redacted] telefono 874.171): **Letizia**. Ore 15; ult. 22

REGINA (corso Regina Margherita 123, telefono 530.885): **Casanova '82**. Ap. 10; ult. 22

ORFEO (piazza Carlina, telefono. 839.6701): **All male hits cabaret taboo**, Novità Usa — **French erotic style.** Viet. 18 Ap. 15 ult. 22,30. Ingresso riservato soci Naskira Club

METROPOL (via Principe Tommaso 8, telefono 650.5470): **Hotel love**, Samantha Fox, Veronica Hert. Or.: 14,30; 16; 17,40; 19,10; 20,40; 22,30. L. 4000

TORINO (via [redacted] 6, telefono 530.353): **Animatrice per coppie particolari**, (S.P.K hard francese). **Nadine Duenner.** 14,30; 22,30.

[redacted] **DOPPIA** [redacted] (via Milano 8, tel. 530.255): **Le** [redacted] **piacere.** Apertura 10; ultimo 22,30.

VITTORIO VENETO (piazza Vittorio Veneto 5, telefono 871.642): **Taxi Girls.** Apertura 14,30. Ultimo 22,30

ALEXANDRA (via Sacchi 18, tel. 511.293): **Pornografia viziosa**, Brigitte Lahaie. Ore 14,05; 15,45; 17,25; 19,05; 20,45; 22,30

MAIOR (largo Giulio Cesare 80, telefono 287.974): **Ciuruscale.** Ap. 15; ult. 22,30

CINECLUB (via Fratelli Calandra 15, tel. 447.2868): Dalle 14,30 alle 24 continuato. **Vanessa Kelsse begierden**, novità assoluta. Ingresso riservato ai soci

Al cinema potete scegliere quello che piace a voi

danze **club 84**
Ore 15,30 per gli **Amatori del liscio**
ore 21
INIZIO TORNEO DI BALLO

ANTEPRIMA | Un film di Christian de Chalonge

PERICOLO ATOMICO

(ne parliamo con Michel Serrault)

Regia: Christian de Chalonge. Interpreti principali: Michel Serrault, Jean-Louis Trintignant, Jacques Dutronc, [illegible] Dhéry, Jacques Villeret, Hanns Zischler, Pénélope Palmer. Sceneggiatura: Christian de Chalonge, Pierre Dumayet dal [illegible] di Robert Merle. Genere: drammatico, un po' fantascientifico.

Un fragore assordante seguito da un improvviso calore, [illegible] sconosciuta, semi- [illegible] terrore [illegible] Malevil, cittadina immaginaria. E questa paura dura diversi giorni, [illegible] attenua [illegible] quando si capisce che [illegible] pericolo [illegible] passato [illegible] ritorna la speranza. Ecco sei uomini [illegible] una donna restano isolati in piena campagna, in un castello semidiroccato, con tutte le comunicazioni interrotte, la radio e la televisione che tacciono. Essi cercano di riorganizzarsi [illegible] meglio, fra enormi difficoltà, pericoli sconosciuti e drammatici scontri con altri superstiti [illegible] arrivano chissà da dove. [illegible] verso la fine [illegible] film... (qui [illegible] fermiamo perché [illegible] riserbo [illegible] d'obbligo).

MICHEL SERRAULT

Michel Serrault è di casa fra noi. La sua partecipazione a film italiani è stata [illegible] alto livello. Ritorna [illegible] questa interpretazione al [illegible] drammatico dopo aver interpretato felicemente, da attore multiforme, com'è, diversi ruoli comici. [illegible] al [illegible] attivo oltre una ottantina di film, a cominciare dal celebre *I diabolici* di Henri George Clouzot.

— Signor [illegible] [illegible] significare questo inquietante [illegible]

«Solo chi non è convinto che esista [illegible] reale pericolo atomico può restare indifferente [illegible] cospetto dell'argomento [illegible] questo film. Per chi sta attento ai segnali che [illegible] anno in [illegible] si fanno più minacciosi, Malevil è una cittadina emblematica che [illegible] parte [illegible] nostro presente. L'angoscia che colpisce i [illegible] prawissuti di questa vicenda è anche [illegible] nostra».

TRINTIGNANT E SERRAULT (CON BARBA) NEL FILM «MALEVIL»

— [illegible] i protagonisti, i sopravvissuti, chi sono? Personaggi emblematici? Eroi di un qualcosa che incombe s[illegible] noi?

«No, non sono degli eroi proiettati nel futuro, in [illegible] mondo creato dalla [illegible] fantascientifica. E' gente [illegible] che [illegible] un giorno all'altro viene [illegible] trovarsi in una dimensione apocalittica. Il film [illegible] [illegible] invito alla riflessione. Malevil non andrebbe dimenticata».

— [illegible] lavora spesso in [illegible] ma, evidentemente, [illegible] di più [illegible] Francia. Ritiene che il pubblico [illegible] due Paesi [illegible] diverso l'uno dall'altro?

«Direi di no. [illegible] francesi [illegible] italiani, [illegible] pubblico, [illegible] c'è molta differenza. Si può dire che in entrambi i casi si tratta di un pubblico molto esigente».

— C'è invece [illegible] nel modo [illegible] fare cinema?

«Quando sono [illegible] un set italiano mi [illegible] [illegible] [illegible] in un altro mondo. Siamo in piena improvvisazione. Spesso il copione è approssimativo, incompleto [illegible] [illegible] inventa giorno per giorno, in modo un po' affannoso. Insomma in Italia il film, più [illegible] in Francia, [illegible] costruisce sul set, [illegible] spesso i risultati [illegible] anche migliori. Il cinema, in fondo, è estro, immaginazione. E [illegible] [illegible] volte [illegible] si tiene conto del copione [illegible] perché nel frattempo, magari durante la notte, [illegible] nel percorso [illegible] [illegible] [illegible] [illegible] [illegible] il regista ha avuto un'altra idea. Vai per girare una scena [illegible] invece se [illegible] fa un'altra... Direi che [illegible] anche più divertente fare così, anche [illegible] più faticoso...».

Lamberto Antonelli

INTERVISTA | La figlia di Klaus Kinski è una diva

NASTASSJA

(ma sono una ragazza romantica)

Anche a Cannes Nastassja Kinski, Nasty per gli amici, è stata la superstar [illegible] ha affascinato a [illegible] punto gli inviati al Festival da far esclamare ad uno di essi: «*Oltre che alta* [illegible] *slanciata* [illegible] *più bella, più giovane, più folle, più sexy* [illegible] *più corturbante e anche* [illegible] *i francesi hanno superato ogni possibile iperbole per esaltare le doti delle due più note vedettes nazionali del momento, Isabelle Adjani* [illegible] *Isabelle Huppert, queste due bravissime* [illegible] *belle attrici* [illegible] *poco più delle controfigure nei confronti di Nastassja,* [illegible] *autentica*».

Dovunque vada, comunque si muova, per lei [illegible] sempre un [illegible] [illegible] [illegible] [illegible] Cannes [illegible] «spopolato» con la sua presenza nel secondo film di quel Jean Jacques Beineix *La lune dans* [illegible] *caniveau*, al quale arriderà, [illegible] appena giungerà nelle sale cinematografiche, l'identico successo toccato al suo *Diva*, [illegible] [illegible] tempo bistrattato dalla critica. D'altronde lei, la bellissima Nastassja, non ha mancato [illegible] esprimere [illegible] [illegible] soddisfazione per essere stata scelta dal giovane regista francese per un ruolo determinante nel [illegible] film *La lune dans le caniveau (La luna nel pagnolo)*.

Ha detto infatti l'attrice: «*Ringrazio Beineix per avermi dato l'opportunità* [illegible] *interpretare questo film. Noi mangiamo, dormiamo, ci svegliamo, facciamo l'amore, abbiamo il corpo, l'anima, il sesso ma ignoriamo il sen-* [illegible] *di tutto questo, il senso profondo dell'esistenza, della vita e della morte. Qual* [illegible] *la ragione per cui* [illegible] *e moriamo? E' questo l'interrogativo che ci pone* [illegible] *film* [illegible] *Forse sembrerà romantico ciò* [illegible] *sto dicendo* [illegible] *ma io sono* [illegible] *ragazza romantica!*».

Altrettanto entusiasta [illegible] Nastassja è stato il regista che l'ha definita una delle bocche più parlanti del mondo, [illegible] mezza strada fra [illegible] sorriso e la crudeltà, la perversione e il disagio, un misto di grazia e di eleganza, [illegible] arroganza e [illegible] ingenuità. Nastassja scende sulle cose come un cigno, [illegible] [illegible] la [illegible] come un fiore. Ed in verità si [illegible] [illegible] la grazia [illegible] [illegible] cigno scoprendo il suo viso diafano pulitissimo in quanto [illegible] usa mai cosmetici.

Nastassja Kinski è giunta [illegible] questo importante ruolo in *La lune dans le caniveau* [illegible] fantastico debutto di cinque anni or sono quando Lattuada [illegible] creò nel [illegible] Cosi [illegible] *sei* e poco dopo Roman [illegible] [illegible] avvolse nel [illegible] *Tess*, facendo di lei [illegible] superstar e consentendole una irresistibile [illegible] che a solo ventidue anni le ha [illegible] conquistare il cinema di tutto il mondo.

Lei ha saputo sempre mantenere [illegible] sua personalità; [illegible] [illegible] evitato di identificarsi [illegible] [illegible] ruolo standard, [illegible] solo ruoli diversi in ogni film pur mantenendo [illegible] sua originale fisionomia [illegible] ragazzina e donna fatale, tigre [illegible] agnello, un'innocente dolcemente diabolica, [illegible] detto: «*Gli uomini amano l'innocenza, ciò che possono violare mentre* [illegible] [illegible] [illegible] *attratti dal pericolo, dalla paura che la violenza gli si ritorca contro,* [illegible] *sicurezza* [illegible] *non riuscire ad avermi. Sono* [illegible] *un bambino alle prese con l'ultimo giocattolo, eccitato dall'idea della scoperta*».

NATASCIA KINSKI E GERARD DEPARDIEU NEL FILM DI BEINEIX

INTERVISTA | Con Terzieff e la Rassimov

RITORNA IL FEUILLETON

«La freccia nel fianco» in tv

ROMA — Nel momento in cui si parla molto [illegible] «narrativa popolare» (una vasta rassegna [illegible] in [illegible] alla Biblioteca Nazionale di Roma che nei giorni scorsi ha anche ospitato [illegible] un interessante convegno) la Rai si prepara [illegible] mandare in onda uno sceneggiato ricavato da uno dei «fumettoni» più famosi del primo [illegible] *La freccia nel fianco* [illegible] Luciano Zuccoli, che [illegible] può considerare [illegible] versione maschile di Carolina Invernizio.

Lo sceneggiato, in quattro puntate, andrà [illegible] onda con frequenza bisettimanale (domenica [illegible] mercoledì) sulla Rete Uno a partire [illegible] 29 maggio. Ne [illegible] interpreti Laurent Terzieff (l'attore francese torna [illegible] nostri schermi dopo una lunga assenza), Rada Rassimov, Walter Ricciardi, Eros Pagni, Luigi Diberti, Renata Mori e [illegible] Deboys- [illegible] La regia è di Giovanni Fago al quale l'Agenzia Italia [illegible] rivolto alcune domande.

Perché ha scelto questo romanzo?

«*L'ho sempre ritenuto un libro abbastanza indicativo* [illegible] *clima* [illegible] [illegible] *spirito dell'Italia primo Novecento, sintomatico* [illegible] *un'epoca ancora impastata* [illegible] *apparente perbenismo* [illegible] *di semplici ideali, con amori e passioni che, in fondo, non erano* [illegible] [illegible] *da quelli* [illegible] *oggi.* [illegible] [illegible] *aspetti, questo romanzo,* [illegible] *livello tematico,* [illegible] *molto attuale, addirittura* [illegible] *qualche sfumatura* [illegible] *protofemminil-* [illegible]

Qual [illegible] la trama?

«*E' una vicenda abbastanza complessa, diluita nel tempo, che comincia con un* [illegible] *quasi infantile tra Brunello, un bambino di dieci anni, per Nicoletta,* [illegible] *ragazza ventenne, nella Lombardia dell'inizio secolo, fra Milano e Como, dove sono state girate quasi tutte le* [illegible] *in esterni. E' inutile dire che quest'amore sarà contrastato soprattutto* [illegible] *genitori del bambino, mentre anche la ragazza non vuole accettare — al di là dei sentimenti passeggeri — una soluzione prefabbricata*».

Come finisce il [illegible]

«*Dopo questa prima infatuazione, il ragazzo e la* [illegible] *si ritrovano: lui è* [illegible] *musicista promettente, lei è* [illegible] *in moglie* [illegible] [illegible] *giovane dalle idee aperte e moderne, che diventa amico* [illegible] *Brunello* [illegible] *lascia che Nicoletta lo frequenti. Poi i sensi prenderanno il sopravvento* [illegible] *il* [illegible] [illegible] *unirà ancora Brunello e Nicoletta: questa, per* [illegible] *rimorso d'aver tradito la fiducia del marito, si ucciderà. Almeno questa è la conclusione*».

Nello sceneggiato, invece?

«*Nella versione televisiva abbiamo scelto un finale diverso; il* [illegible] *di suicidio di* [illegible] *non riuscirà,* [illegible] *troverà* [illegible] *fronte al marito che le imporrà di scegliere, mentre Bruno parte per* [illegible] *"grande guerra"* [illegible] *sarà uno* [illegible] *tanti che* [illegible] *tornarono*».

[illegible] questa soluzione?

«*E' sembrato più logico*».

Per gli interpreti, come si [illegible] regolato?

«*I due personaggi principali, trattandosi di* [illegible] *vicenda che* [illegible] *srotola per una dozzina d'anni, sono stati interpretati* [illegible] *attori diversi: ma mentre per la figura di Nicoletta è stato sufficiente* [illegible] *sul trucco e avere* [illegible] *Anne Canovas prima giovanile e poi donna matura, per* [illegible] *ragazzo abbiamo fatto ricorso a* [illegible] *bambino esordiente: si chiama Roberto Petruzzelli* [illegible] [illegible] *dodici anni. Per il ruolo di Brunello adulto, c'è invece Walter* [illegible]

IN POLTRONA DAVANTI ALLA TV

LOLLOBRIGIDA

ex bersagliera a Notre Dame

Canale 5

20,25

Dallas, telefilm. Al mercoledì sera si scatena la guerra dei supertelefilm: Dallas, Dynasty e Kojak in contemporanea. Dallas inizia 5 minuti prima di Kojak e dieci prima di Dynasty, e questo parrebbe conferirgli un certo margine di vantaggio. La puntata di stasera vede Miss Ellie che, alle strette dal comportamento di J.R., tenta di impugnare il testamento di Jock, vendere la Ewing Oil e dividere i profitti fra i figli e i parenti più stretti comprendendo fra questi anche Ray e Gary. Sappiamo già che non ce la farà (altrimenti il serial finirebbe), e saltiamo a seguire la cronaca della decisione di Clifton e Afton che vanno ad acquistare un appartamento tutto per loro. L'agente immobiliare si rivolge a lei con grande deferenza e questo insospettisce lui che a quest'ora di sospetti parrebbe però averne collezionati abbastanza.

Pam e Lucy intanto si chierano dalla parte di Miss Ellie, mentre Bobby, che generalmente è solo un rompiscatole, stavolta si oppone alla sua idea, non solo perché è convinto di detronizzare J.R. Quest'ultimo, stasera un po' in secondo piano, corrompe Hicks, capo della commissione per l'energia. Donna e altri tentano di muoverlo contro John Ross, ma lui naturalmente dice di no adducendo varie scuse.

Arriva l'avvocato Oliver con un parere quasi definitivo per Miss Ellie: per impugnare il testamento del defunto marito occorre metterne in dubbio l'integrità mentale. Ellie è sconvolta, si rinuncia, per

Retequattro

ORE 20,40

Dynasty, telefilm. Pippo Baudo apre la trasmissione alle 20,30 come sempre, interrompendosi dieci minuti più tardi e riprendendo attorno alle 21,35. Nell'intermezzo le immagini di Dynasty che stasera vede Blake sconvolto da una chiamata da Hong Kong che annuncia la probabile morte di Steven in un'esplosione.

Carrington prende il primo aereo per l'Asia, e Alexis, agitatissima, lo segue. Krystle annuncia intanto a Mark Jennings di aver intrapreso l'azione legale per ottenere il divorzio, e lui risponde dando il suo ok e mettendo forse fine alla controversa questione del matrimonio nullo. Adam nel frattempo si mostra scosso per la presunta morte del fratello, Fallon lo osserva e il suo risentimento nei confronti di lui si attenua.

A complicare le cose in una puntata tutto sommato relativamente piatta, si impegnano solo Joseph, il maggiordomo impegolato nella love story della figlia di Jeff Colby, e il padre di Sammy Jo, che irrompe in casa Carrington a reclamare i soldi di Steven

Italia 1

ORE 20,30

Kojak, telefilm. Fra intrighi di petrolieri di Dallas e di magnati con mogli ed ex mogli una più intrigante dell'altra, le avventure del detective pelato che nel suo periodo era al vertice della classifica d'ascolto dei telefilm sembrano quasi opache e poco movimentate.

SEGNALIAMO FILM ALLA TV

Rai-Rete 1

20,30

E' nata una stella, Usa drammatico 1954. Si tratta di uno fra i quattro film che portano il medesimo titolo, e del terzo in ordine cronologico. Quello del 1937 aveva identica trama, quello del 1943 un cartone animato con protagonista Popeye, e quello successivo, del 1976, ha trama simile e vede nei panni dell'interprete principale la simpatica Streisand.

A parte il cartone animato, gli altri film si rifanno comunque tutti alla storia vera dell'amore che nacque fra l'attrice di Hollywood Ester Blodgett e Norman Maine. Lui si uccise veramente con l'alcool, mentre lei ormai celebre — a quanto riferirono le cronache — si era mostrata disposta a mettere in gioco tutta la sua carriera per aiutarlo. Ai critici la versione che piacque di più fu quella del '37, quella che piacque di meno fu invece quella del '76. In questa Judy Garland giganteggia, e il regista Cukor torna a mostrarsi un acutissimo descrittore di psicologie femminili.

Rai-Rete 2

ORE 21,55

Notre Dame de Paris, Italia-Francia drammatico 1956. Il film, pare, nacque su misura per la Lollobrigida, allora diva numero uno in Europa, e ai massimi indici di preferenza in tutto il mondo. Quando giunse a Parigi per girare la Lollo fu assediata dai fans, e cento poliziotti adibiti alla sua protezione dovettero chiamare rinforzi.

La notizia fece contenti i produttori che intuirono di aver scelto l'interprete più giusta possibile per il ruolo della bellissima Esmeralda e rimpinguarono il budget già considerevole lanciandosi in aride ricostruzioni di fondali tanto grandiosi quanto palesemente finti, quanto nel tentativo di ridurre «artisticamente» il romanzo di Hugo da cui il film prende spunto con l'aiuto autorevole e costoso di Jacques Prévert.

Commercialmente l'opera fu grande successo, ai critici piacque meno, ma questo in definitiva non importò a nessuno. Più che all'interpretazione della Lollo oggi si guarda a quella di Anthony Quinn, che è un singolarissimo Quasimodo nel quale non è difficile ravvisare una certa parentela con il mostro della serie Frankenstein. Se Quinn è bravo e comunque mai eccessivo, Alain Cuny è bravissimo.

Rai-Rete 3

ORE 20,30

L'albero dei desideri, Russia commedia 1977. Film riservato ai soli cinefili. Il regista georgiano Abluadze ha tratto la trama da un racconto dello scrittore Leonidze, suo conterraneo, e ha presentato la pellicola nel 1978 al Festival di Berlino riscuotendo un certo successo. Chi dal cinema si aspetta azione, allegria e happy end può cambiare canale.

Italia 1

21,30

La pioggia di Ranchipur, Usa drammatico 1954. Filmone di successo, con sentimenti fortissimi e spettacolari, tratto dal più noto romanzo dello scrittore statunitense Louis Bromfield che lo pubblicò nel 1937 facendone il best seller di quell'anno. Dal medesimo romanzo letterario già nel 1939 era stato tratto un film, interpretato dalla coppia Powell-Loy. Critica e pubblico concordi decretarono che la versione Turner-Burton, quella stasera, fosse migliore con gioia della produzione che in fondo se l'era cavata con poco, fra paesaggi pakistani e interni ricostruiti a Hollywood.

Montecarlo

20,30

Miss di Parigi, Francia-Italia, commedia 1954. Il titolo è più che azzeccato: protagonista del film infatti non è tanto Gabin (che comunque vinse premiato per questa pellicola a Venezia con la coppa per il miglior attore), ma la stessa città che Carné descrive col consueto impeto poetico e affettuoso che il [illegible] — non solo quello francese — ha poi dimenticato negli anni successivi.

Arletty è splendida come sempre, mentre Folco Lulli ci riempirà di orgoglio campanilistico dichiarandosi piemontese a più riprese, gareggiando in bravura con gli altri interpreti e ponendosi un gradino al di sotto di loro.

DOVE ANDIAMO STASERA IN CITTA'

AMLETO

è ora di prenotarsi

ACCADE

CULTURALE, via Cesare Battisti 4/b, ore 21, per il ciclo «Dimostrare il [illegible] - Materiali e pratiche operative del teatro italiano degli Anni Ottanta», incontro con Roberto Pasini e Claudio [illegible]

TEATRO CARIGNANO, via Roma 49, presso la biglietteria iniziano da oggi le prenotazioni per «L'histoire tragique d'Hamlet prince de Danemark», di William Shakespeare con la regia di Benno Besson. Lo spettacolo, ultimo del cartellone e abbonamento del Teatro Stabile di Torino, è presentato nell'allestimento de La Comédie de Genève e [illegible] anche direttore artistico. L'opera shakespeariana, che viene presentata per la prima volta in Italia e solo a Torino, va in scena al teatro Carignano, martedì 3 maggio con repliche l'1 e il 6 giugno, sempre alle 20,30.

AL TERMINE dell'anno scolastico, gli allievi dei corsi di danza della scuola di Susanna Egri (alcuni dei quali tenuti dalla maestra ungherese Hajnal) sosterranno da oggi fino al 3 maggio un esame al Teatro [illegible] in corso Umbria 59. Per questi giovani ballerini si tratta di un appuntamento impegnativo di fronte ad una commissione presieduta dal maestro Pertti Virtanen, attuale insegnante del corpo di ballo del Teatro Regio, che esprimerà un giudizio sul rendimento segnalando, con borse di studio, gli elementi con maggiori attitudini tecnico-artistiche.

[illegible] (appartamento di Madama Felicita) prosegue fino al 29 maggio la mostra «Il trascorso presente: bambole, giocattoli ed automi dal 1830 al 1930». Orario: 9,30-12; 14,30-18 (lunedì chiuso). Ingresso libero.

ANTONELLIANA, si è inaugurato sabato scorso una [illegible] permanente sulle vicende della Mole Antonelliana (ordinata nell'atrio di partenza dell'ascensore) organizzata dall'assessorato per la cultura della Città di Torino. L'esposizione si ricollega alla piccola mostra didattica — organizzata nell'estate 1980 dalla ripartizione lavori pubblici — sulle vicende storiche del monumento torinese e quella documenta una attività volta alla risistemazione interna e ad un pieno ricupero di questo edificio allo spazio espositivo.

L'apertura di questa rassegna permanente è un ulteriore passo di questo processo cittadino, ovviamente non concluso, che oggi tocca ancora la Mole, rivitalizzando un monumento-emblema troppo tempo considerato nel suo reale valore storico, architettonico e di utilizzo.

PITTORICO VANCHIGLIESE, sino a domenica 29 maggio, sui Lungopò Machiavelli, prosegue la [illegible]gna «Arte in vetrina». La manifestazione è aperta a tutti i pittori che vogliono presentare le loro opere.

D'ESSAI, via Tunisi 92, ore 20,30 e 22,30, per la rassegna cinematografica «Hello Music - Il [illegible] in film», verrà proiettato «Jesus Christ Superstar».

MOVIE CLUB, via Principe Amedeo 5/a, ore 16,10 e 18,10: «Meet me in St. Louis», di Vincente Minnelli, con Judy Garland, Margaret O'Brien, Mary Astor (Usa 1944, colori, 113', versione originale, inedito in Italia). Ore 20,40: «Das Schloss» (Il castello), di Rudolf Noelte, dal racconto di Kafka, con Maximilian Schell, Cordula Trantow, Hans-Ernest Jäger (Rtf 1968, colori, 91', versione originale con sottotitoli francesi). Ore 22,30: «Il processo» (The Trial), di Orson Welles, dal romanzo di Kafka, con Anthony Perkins, Jeanne Moreau, Orson Welles, Elsa Martinelli, Romy Schneider (Francia-Italia-Germania 1962, bianco e nero, 120', versione italiana).

MUSEO DEL CINEMA (Palazzo Chiablese), piazza Ss. Giovanni 1, ore 16 e 21,15, per la rassegna cinematografica «Trentennale del cinemascope», proiezione del film «Operazione mistero» (Hell and High Water), di Samuel Fuller, con Richard Widmark, Bella Darvi, Victor Francen (Stati Uniti 1953, 110').

CULTUREL Franco-Italien, via Donati 5, ore 15,30: «Le grand [illegible] film fa parte di una retrospettiva completa dedicata al regista francese Pierre Etaix. La maggior parte delle pellicole sono inedite in Italia e saranno proiettate in lingua originale.

TEATRO

CASA DEL POPOLO, via Matteotti 6 Settimo, ore 21, il Laboratorio Teatro Settimo presenta «Signorine». Lo spettacolo nasce dal lavoro di ricerca del gruppo svolto a Settimo Torinese negli ultimi anni in collaborazione con l'Amministrazione comunale, Assessorato alla Cultura. «Due donne, che a giudicare dai modi si direbbero d'età avanzata, s'affacciano da uno spazio oscuro, vi entrano, s'avanzano intimorite. Apprendiamo in breve che il luogo è uno studio televisivo, che le due donne sono state invitate a parlare d'alcune loro remote esperienze personali e che lo spettacolo a cui stiamo assistendo deve il titolo al loro controverso stato anagrafico: «Signorine».

E' IN SCENA FINO A VENERDI' ALLA CASA DEL POPOLO DI SETTIMO «SIGNORINE» DEL LABORATORIO TEATRO SETTIMO. INTERPRETI LAURA CURINO, LUCIO DIANA, MARIELLA FABBRIS, ROBERTO TARASCO E ADRIANA ZAMBONI. REGIA DI GABRIELE VACIS COADIUVATO DA ANTONIA [illegible] E GERARDO GUCCINI

IN PRIMA | FILM ISPIRATI ALLE SUE OPERE

KAFKA
amerebbe questo cinema

DELON

Per quanti film abbiamo sprecato l'aggettivo kafkiano! A volte si tratta d'un espediente di comodo, a volte si crede nella rivelazione (l'ultima è La mente che cancella *di Lynch, con neonato che distrugge e ingloba quanto viene acontatto con il suo misero mondo).*

Il Movie Club, in collaborazione con il Gruppo della Rocca, il Goethe Institut, la Comunità Israelitica e l'Associazione Amici dello Spettacolo, ha ritenuto restringere l'argomento «Kafka e il cinema» alle sole pellicole che direttamente s'ispirano all'opera dello scrittore Praga. Siamo nel centenario della nascita di Franz Kafka, vediamo riassumere dunque ciò che il cinema quasi suo coetaneo ha derivato.

In primo luogo noti spettacoli ampio respiro che i festival e le prime visioni hanno convenientemente premiato: tuttavia non hanno pensato proprio a Il processo *di Orson Welles con Anthony Perkins o a* Mister Klein *di Losey Alain Delon gli organizzatori della rassegna torinese nel fissare il programma della «tre giorni» che si conclude domani.*

Sono certamente più interessanti, altro perché nuovi anche per i «cinéphiles», altri due film che non poggiano su una grossa macchina produttiva. Ne Il Castello *Rudolf Noelte, presentato versione originale tedesca sottotitoli francesi, ecco di richiamo, quello di Maximilian Schell nella parte dell'agrimensore K. In ogni modo Schell si ritira esemplare modestia fronte all'impostazione corale regista Noelte che fa della attesa K. per essere ricevuto dai burocrati del Castello, un incubo chiaro e luminoso come la neve che a poco a poco assopisce paesaggi personaggi.*

Tutto si risolve nel peggiore dei modi per l'attivo infelice protagonista: donne son ambigue e impudiche, i ragazzi ciarlieri e sciocchi, gli aiutanti del sovrintendente al Castello un nugolo rapaci e fatui profittatori. Il film, che risale al '68, non si discosta dall'illustrazione dell'opera letteraria lo fa con estrema sobrietà. un vertice opposto si colloca il mediometraggio in bianco-nero che la giovanissima regista italiana Lorenza Mazzetti girò in Inghilterra nel '54 filmando in mezz'ora La metamorfosi.

ANTHONY

La Mazzetti si avventura in bella interpretazione Kafka facendo Gregorio Samsa già essere umano regredito insetto ma essere umano che si tramuta stesso. Sarebbe stato buffo descrivere la precisa veridicità del cinema una metamorfosi vera propria; Gregorio Samsa al contrario suscita orrore nel pubblico mostrandoglisi nella sua disarmante quotidianità.

La musica di Daniele Paris conferisce al racconto i toni doverosamente strazianti, la fotografia in chiaroscuro illividisce ogni espressione protagonista mentre un fitto chiacchiericcio si alterna nella colonna sonora a silenzi ostili. Gregorio Samsa, curvo a quattro gambe nel suo camicione, è davvero un personaggio d'un Kafka nuovo, un Kafka che amerebbe il cinema in luogo di odiarlo come fece nella realtà.

Piero Perona

ALL'AUDITORIUM

UTO UGHI
stasera in concerto

CONCERTO DEL VIOLINISTA UTO

Gli ammiratori del violinista Uto Ughi hanno avuto quest'anno numerose occasioni ascoltare il loro violinista prediletto ma quella offerta questa dall'Unione Musicale col concerto conclusivo della sua stagione, dovrebbe risultare particolarmente gradita.

Ughi suonerà all'Auditorium con Eugenio Bagnoli e le tre Sonate per violino pianoforte Brahms e tutti sanno quale congenialità Ughi abbia sempre mostrato per il Concerto per violino e orchestra di Brahms.

Ora le tre Sonate si possono benissimo intendere come un proseguimento, forse tre sontuose postille, dell'arte violinistica Concerto. Brahms infatti negli anni immediatamente successivi.

La consuetudine del Maestro tedesco col violino era antica: in gioventù aveva costituito un duo col violinista ungherese Remenyi e più tardi fu legato da profonda amicizia con Joachim universalmente reputato il più grande violinista della generazione.

La prima delle tre Sonate per e pianoforte Brahms la compose nella primavera del 1878 a Poertschach un carinziano sulla riva del lago Woerter dove nacquero anche la seconda ed altri componimenti celebri.

Sottolineamo la coincidenza che lega le tre Sonate per violino di Brahms all'orizzonte lacustre: la prima al lago Woerter, seconda la terza scritte entrambe nelle estati del del sul lago di Thun. Non vogliamo prospettare alcuna analogia tra l'orizzonte geografico e quello musicale ma semplicemente mettere in evidenza che le Sonate per violino nacquero tutte e tre dimensione serena delle vacanze in mezzo natura questo musica lo dimostra a gila.

e. re.

A SCIARRINO IL PREMIO PSACAROPULO

Gruppo di Musica Contemporanea della Rai di Torino, diretto da Giampiero Taverna, è tornato alla ribalta ieri con concerto che comprendeva quanto meglio la vita musicale italiana possa oggi offrire.

Il pubblico però anche ieri sera è restato prudentemente larga confermando l'ipotesi alquanto amara che tendenza attuale al riflusso colpisce duramente l'arte contemporanea.

Davanti a pochi eletti è svolta dunque l'assegnazione del Premio Psacaropulo della critica torinese a Salvatore Sciarrino del quale è stato eseguito *Introduzione all'oscuro*, il componimento che gli valso l'importante riconoscimento.

Si tratta di prezioisissimo distillato delle originalissime novità foniche con le quali Sciarrino compone le sue partiture e ieri sera l'opera si è giovata di un'esecuzione superba curata Giampiero Taverna sensibilità e intelligenza.

Di Franco Pennisi ascoltati in prima assoluta due frammenti di un'opera intitolata *Descrizione dell'isola ferdinandea*. Un Pennisi un po' diverso, probabilmente a causa delle esigenze drammatiche, sprofondato in timbri oscuri fruscii percussivi dai quali grande forza di suggestione.

Seguiva l'*Intermezzo* per pianoforte preparato quattordici fiati di Aldo Clementi, lavoro tutto giocato su continui e appena percettibili sfaldamenti del tempo musicale bloccato in lunghe sequenze di accordi. A conclusione della serata gli eccellenti esecutori ci hanno fatto ascoltare il *Giardino religioso* di Bruno Maderna, un capolavoro di eleganza delicatezza che dieci anni dalla morte dell'autore ne ingrandisce retrospettivamente la fama e ci avverte che l'eredità di Maderna è ancora quasi tutta da fruire.

Enzo

PALASPORT - TORINO
(Parco Ruffini)
DOMANI SERA ORE 21,30
GRANDE DEBUTTO di
HOLIDAY ON ICE

IL PIU' BELLO TRA TUTTI GLI SHOW PIU' BELLI!
LA PRODUZIONE 1983 E' COSTATA
UN MILIONE DI DOLLARI
100 artisti selezionati fra i migliori del mondo. 16 campioni di pattinaggio artistico-ritmico-acrobatico. Clown di fama mondiale - migliaia di costumi - sfarzosi scenari
"UN'ESPLOSIONE LUCE COLORI"
ALICE NEL DELLE MERAVIGLIE
un viaggio nella fantasia per bambini tutte le età
HOLIDAY ON ICE
il più grande spettacolo sul ghiaccio applaudito in tutto il mondo fino al 6 giugno. TUTTE 21,30. GIOVEDI' - SABATO - DOMENICA 2 spettacoli: ore 16,30 21,30
Prevendita biglietti (senza maggiorazione):
CASSE PALASPORT - Tel. 383.000 - 377.
TEATRO STABILE Via
Tel. 544.562-556.246

IN PRIMA | Ieri sera agli Intradossi

UN VICTOR
che lascia perplessi

piccolo palcoscenico della degli Intradossi, per l'occasione gremita, si consumato in un'unica rappresentazione dramma di *Victor, ou les enfants au pouvoir* Roger Vitrac, nell'interpretazione compagnia Théâtre du Crabe.

Roger Vitrac, dei primi aderenti movimento surrealista, scrisse quest'opera nel 1928, dopo che colpito dall'ostracismo dei surrealisti più intransigenti si era legato in amicizia Antonin Artaud, il quale aveva fondato teatro *Alfred Jarry*. *Victor, ou les enfants au pouvoir* risente fortemente questa comunanza unisce gusto del vecchio vaudeville quello della violenza della crudeltà ereditati da Artaud. Fra gags e battute più o meno comiche Vitrac si scaglia contro gli odiati miti e tabù borghese, fino capovolgere lo spettacolo.

Il protagonista del dramma Victor, ragazzino terribile di cui si festeggia il nono compleanno, da una cattiveria che porterà nel giro di poche invecchiare e morire.

Durante la sua festa, Victor viene a conoscenza dell'adulterio padre, conosce la futilità l'incapacità del mondo militare, si appropria dei vizi della società adulta e di tutto si serve feroce crudeltà, che se una parte ha freschezza dell'adolescenza dall'altra è già completa di tutte turpitudini dei «grandi».

Detta velocemente la trama, bisogna aggiungere che *Victor* non un facile, colpieno di argomenti e di proposte, sempre condotto filo della comicità che nasconde la tragedia, a tratti surreale allegorico. A un buon rendimento sono quindi giunti i nove interpreti del *du Crabe*, che contrariamente che si potrebbe pensare non sono attori professionisti, bensì insegnanti e lettori della di Lingue che recitano a livello dilettantistico per passione e divertimento.

Lo spettacolo, naturalmente tutto in francese, non risente infatti del tono amatoriale individuale, arriva da precedenti esperienze e tutti se la cavano egregiamente. Ciò che più lascia perplessi è l'insieme.

Al di là della povertà scenografica, imposta forse anche dallo spazio esiguo e dalle poche finanze, manca vera propria direzione registica. I tre atti di *Victor*, contenuti in circa due ore spettacolo filate, potrebbero essere tagliati in modo più compatto evitando certe cadute di ritmo.

Gli allievi della facoltà e gli amici del Centre Culturel Franco-Italien hanno comunque dimostrato di apprezzare tale iniziativa che apre Torino spazi stranieri ed hanno applaudito calorosamente gli interpreti.

Tiziana Longo

Rete UNO

13,30 **Telegiornale**
14 — **La [illegible] storia [illegible] l'Italia,** documenti. Quinta puntata: Il mestiere [illegible] guerra
15,15 **Ciclismo: Giro [illegible]**
17 — **Tg1 flash**
17,05 **Scooby Doo,** cartoni animati
17,30 **Vivendo danzando,** varietà. Terza parte: **Lo [illegible] Il bal[illegible]**
17,50 **Happy Magic,** un programma di musica leggera, telefilm, varietà e circo presentato [illegible]a Sammy Barbot. Fra gli ospiti musicali di oggi due nomi di rilievo: Alberto Camerini e Falcor. Liana Orfei [illegible] un nuovo fantastico animale preso dal suo insolito bestiario. Nel corso [illegible] programma: **Happy Days: Solo quando bacio,** telefilm — *La vecchia moto [illegible] Fonzie [illegible] messa fuori uso da un incidente. Disperato, [illegible] protagonista [illegible] serial decide di comperarne un'altra. I suoi risparmi [illegible] bastano, ma gli amici corrono [illegible] aiuto*
18,50 **Ecocci qua,** comiche di Stanlio [illegible] Ollio
19 — [illegible] varietà presentato [illegible] Enrica Bonaccorti e Mino Damato. Tra le rubriche fisse: Attenti a [illegible] due, con pettegolezzi [illegible] big dello spettacolo; gente che va, gente che viene, [illegible] interviste a personaggi famosi; A quest'ora nel mondo, con collegamenti con [illegible] principali città estere
19,45 **Almanacco del giorno dopo**
20 — **Telegiornale**
FILM 20,30 **E' [illegible] una [illegible]** di George Cukor, con Judy Garland, James Mason, Charles [illegible] ford, Jack Carson. Usa drammatico 1954 — *Una giovane [illegible] talento [illegible] una pericolosa gaffe un attore hollywoodiano che, riconoscente, comincia a prenderla in simpatia, aiutandola a fare carriera, innamorandosene [illegible] sposandola. Lei ha successo, e infine oscura [illegible] fama di lui che si dà all'alcol. La ragazza decide di chiudere col cinema per stargli accanto*
[illegible] — **Telegiornale**
23,10 **Appuntamento [illegible] cinema,** i film che vedremo sul grande schermo
23,15 [illegible] **Margherita Ligure: Boxe - Tg1 notte**

Rete due

13,30 **Questioni [illegible] Ma[illegible] e [illegible] [illegible] scuo[illegible]** Documenti. Seconda puntata: **Fa[illegible] i corpi**
14 — **Tandem,** per i ragazzi
14,05 **Parolismo,** giochi
14,30 **Doraemon,** cartoni animati
14,30 **Parolismo,** seconda parte
14,50 **E' troppo strano,** spettacolo [illegible] curiosità
16,10 **Secondo me,** varietà
15,25 **Il gambetto,** giochi [illegible] premi
15,45 **Doraemon,** cartoni animati
16 — **Clorofilla,** settimanale per gli amici della natura condotto da Viviana Kasam. Nel corso [illegible] programma viene presentato un filmato inedito riguardante l'allocco, [illegible] che è ancora abbastanza diffuso [illegible] Italia e che [illegible] la prima volta è stato ripreso di notte nel suo nido e in azione. Ospite in studio è l'etologo Mezzatesta che parla dei numerosi uccelli rapaci [illegible] cora diffusi in Italia
17 — **Sommer, [illegible] intelligente,** telefilm
17,30 **Tg2 flash**
17,55 **Piccole risate,** comiche
18,15 **Il selvaggio mondo degli animali,** documentario
18,40 **Tg2 sportsera**
18,50 [illegible] **Shoestring detective privato: Nove decimi della legge,** telefilm
19,45 **Tg2**
19,55 [illegible] **Eurovisione da [illegible] (Grecia): [illegible] Juventus-Amburgo, [illegible] Coppa [illegible] Campioni**
21,45 **Tg2 [illegible]**
FILM 21,55 **Notre [illegible] de Paris,** [illegible] Jean Delannoy, con Gina Lollobrigida, Anthony Quinn, Alain Cuny; Jacques Dufilho. Francia-Italia drammatico 1957 — *Dal romanzo di Hugo: il bieco scienziato Frollo s'invaghisce della splendida e indifesa zingara Esmeralda e ordina al deforme campa[illegible] [illegible] Notre Dame Quasimodo [illegible] rapirla. Ma Quasimodo ha un [illegible] d'oro e cerca invece di trarla in salvo*
23,45 **Tg2 stanotte**

Rete tre

17 — **Dopo [illegible] [illegible] Il robot,** documenti
17,50 **L'altro suono,** documenti. Settima puntata
18,25 **L'orecchiocchio,** quasi un quotidiano tutto di musica
19 — **Tg3** - Intervallo con Favole popolari ungheresi, cartoni animati
19,25 **Cuore giallorosso,** vita con la Roma dal 1927 ad oggi: [illegible] **di Testaccio,** documenti
20,05 **Italia [illegible] schede,** documenti. Ottava puntata: **Camminan[illegible] [illegible] Napoli.** Filo narratore [illegible] programma, a metà fra il documentario [illegible] lo sceneggiato, [illegible] passeggiata che Gian Battista Vico [illegible] [illegible] Napoli per recarsi [illegible] Filomarino
FILM 20,30 **L'albero dei desideri,** di Tengiz Abuladze, con Lika Kavartadze. Russia commedia 1977 — *Scene di vita nella campagna georgiana prima della Rivoluzione. Al centro della vicenda la storia del tragico amore fra [illegible] bella giovane e [illegible] coetaneo*
22,10 **Vita selvaggia in Australia,** documentario
22,45 **Tg3**

Montecarlo

14,30 [illegible] **Hospital,** sceneggiato
15,50 **Un delitto per bene,** sceneggiato. Prima puntata
17,25 **Le avventure dell'Ape Magà,** cartoni animati
17,45 **Betty e Lilibit,** cartoni animati
18,15 [illegible]
18,40 [illegible] - Bollettino meteorologico
18,50 **Shopping,** guida agli acquisti presentata da Paola Protasi
19 — **Telemenù,** una ricetta [illegible] giorno e utilissimi consigli di cucina presentati da Wilma De Angelis
19,30 [illegible] **affari sono affari,** quiz
20 — **Victoria Hospital,** sceneggiato
FILM 20,30 [illegible] [illegible] **Parigi,** di Marcel Carné, [illegible] Jean Gabin, Folco Lulli, Arletty. Francia [illegible] [illegible] 1954 — *Un vecchio pugile, ex campione di Francia, [illegible] l'allenatore senza troppa convinzione. Finalmente trova un giovane italiano promettente [illegible] comincia [illegible] allenarlo con ottimi risultati*
22,15 **Police Surgeon,** telefilm
22,45 **Suspense,** telefilm
— **Notiziario - Oroscopo - Bol[illegible] meteorologico**

Italia1 (Antenna Nord)

Can. 58-41; 23-70-25

FILM 14,40 **Guai [illegible] [illegible] angeli,** [illegible] Ida Lupino, con Rosalind Russell, Hayley Mills, Gipsy Rose Lee. Usa commedia 1966
16,30 **Bim Bum Bam,** per i ragazzi: **I Superamici,** cartoni animati
18 — **La grande vallata,** sceneggiato
19 — **Six million dollars man,** telefilm
20,30 **Kojak,** telefilm
FILM 21,30 **Le piogge di Ranchipur,** di Jean Negulesco, con Lana Turner, Richard Burton, [illegible] Mac Murray. Usa drammatico 1954 — *Lana Turner nella trasposizione del [illegible] anteguerra «La grande pioggia», veste i panni [illegible] peccaminosa lady che, benché sposata, agli inizi del secolo [illegible] in Pakistan e s'innamora di un affascinante medico del luogo. Scoppia lo scandalo [illegible] Intanto arrivano le terribili piogge stagionali che mietono ogni anno vittime a tutto andare*
23,25 [illegible] **Churchill: [illegible] Tripoli [illegible]a [illegible],** documentario
0,20 **Boxe: Cerda-Waire; Caldera-Cantù**
1,30 **Curro Jimenez,** telefilm

Canale 5 Canali 61-32; 50-69-36

[illegible] 14,30 **L'uomo nell'ombra,** di Harry Keller, [illegible] Esther Williams. Usa drammatico 1956 — *Un'insegnante viene [illegible] nei pasticci del padre di [illegible] allievo che la [illegible] [illegible] aver sedotto il figlio a sua volta sospetto [illegible] omicidio. L'uomo tenta poi di ucciderla*
16,30 **I puffi,** cartoni animati
17 — **Enos,** telefilm
18 — **Diff'rent strokes - Harlem contro Manhattan,** telefilm
18,30 **Popcorn,** musicale
19 — **L'albero [illegible] mela,** telefilm
19,30 **Baretta,** telefilm
20,05 **Dallas,** telefilm
FILM 21,25 **New York New York,** [illegible] Martin Scorsese, [illegible] Liza Minnelli, Robert De Niro, Lionel Stander. [illegible] commedia 1977 — *Un sassofonista e una cantante si sposano a New York il 2 settembre [illegible] 1945 dopo essersi conosciuti ad una festa per celebrare la fine della guerra. Lavora[illegible] insieme [illegible] per stupide incomprensioni si lasciano. Diventano due divi e si ritrovano anni dopo*
23,30 **Canale 5 [illegible]**
FILM 24 — **Come ho vinto la guerra,** di Richard Lester, con Michael Crawford, John Lennon. Inghilterra guerra [illegible]

Retequattro (Telestudio)

Canali 24-45

14 — **Ciranda de Pedra,** sceneggiato
FILM 14,45 **Al tuo ritorno,** di William [illegible] terle, [illegible] Ginger Rogers, Shirley Temple. Usa commedia 1945 — *Una donna uscita di galera incontra in treno [illegible] giovane sbandato. I due s'innamorano, ma hanno tutto il mondo contro. Assieme trovano [illegible] forza di andare avanti*
16,30 **Flo,** cartoni animati
18 — **Ciao ciao,** cartoni animati
18,30 **Buck Rogers,** telefilm
19,30 **Chips,** telefilm
20,30 **Un milione al secondo,** varietà
20,40 **Dynasty,** telefilm
21,35 [illegible] **milione [illegible] secondo,** varietà. Seconda parte
23,15 [illegible] [illegible] **e famiglia,** telefilm
FILM 0,30 **I quattro dell'Apocalisse,** con Fabio Testi, Lynne Frederick. Italia western 1975 — *Un baro appena uscito di prigione lega con [illegible] prostitu[illegible] incinta, un negro non [illegible] tutto savio [illegible] un alcolizzato. Mentre viaggiano alla ventura [illegible] bandito abusa della donna [illegible] uccide l'alcolizzato*
1,45 [illegible] **Impossibile**

il meglio della radio

UNO (FM 92, 1)

13,35 **Master.** La musica giorno per giorno
15,03 **Tu mi senti...** Tra le 15,30 e le 18,30 il Pool sportivo presenta **66° Giro d'Italia** 12ª tappa: Pietrasanta Marina - Reggio Emilia
18,30 **Il Paginone.** Rotocalco sonoro a [illegible] [illegible] Giuseppe Neri
18,30 **Microsolco, [illegible] passione!** Novità discografiche nella musica classica. Programma di Salvatore Capri
18,30 [illegible] **jazz [illegible]** Jazz in Scandinavia. Programma di Gerlando Gatto
19,55 [illegible] Pool Sportivo in collaborazione [illegible] il Gr1, presenta [illegible] Atene [illegible] [illegible] della Coppa dei Campioni **Juventus-Amburgo.** [illegible] Enrico Ameri, dalla tribuna stampa Sandro Ciotti, dagli spogliatoi [illegible] Luzzi
22 — **Musica [illegible] [illegible]**
22,35 Audiobox **La scena e il [illegible] di** Roberto Ferrante, Sergio [illegible] [illegible] Spera «Ugo Foscolo, un dandy a Calais»
23,05 **La telefonata** di Pie[illegible] Vigorelli

DUE (FM 95.6)

13,40 Francesco Vairano presenta [illegible] **Track.** Curiosità, informazioni e musiche di vecchi e nuovi films
15 — [illegible] **coppa d'oro** di Henry James. Tradu[illegible] [illegible] adattamento [illegible] di Carlo Monterosso, 9ª puntata
15,42 **Concorso per radiodrammi selezionati e prodotti dalle sedi regionali Rai**
16,32 **Festival** Programma di cinema, teatro, [illegible] dio, [illegible] e musica raccontato da Turi Vasile [illegible] Lucio Favaretto
18,32 Giovanni Gigliozzi presenta [illegible] [illegible] **parlante.** Quel [illegible] si legge e quel che si dovrebbe leggere
20,40 [illegible] **donna...** Appuntamento serale con il melodramma
21,30 **Viaggio verso la notte.** Poesie e prose scelte da Vico Faggi
22,50 Ivano Balduini e Corrado Guarzoni conducono **Radiodue 3131** [illegible]

TRE (FM 98,2)

12 — **Pomeriggio musicale,** a [illegible] [illegible] Paolo Donati
15,30 [illegible] [illegible] **discorso,** a [illegible] di Pasquale Santoli
17 — **Spazio Tre.** [illegible] e attualità culturali presentate da Nicco[illegible] Zapponi
21,10 Nel centenario [illegible] morte il [illegible] **pio Wagner** di Guido Salvetti
22 — **Suona Ignaz Paderewski**
22,30 **America [illegible] to coast.** Cultura [illegible] società negli Stati Uniti
23 — Graziella Reva presenta il **jazz.**

Svizzera

15,15 **Ciclismo:** [illegible]
17,45 **Rockdine**, scelta quindicinale di musica pop e rock
18,45 **Telegiornale**
18,50 **Viavai**, varietà
19,55 **Il Regionale** - Telegiornale
20,40 **Argomenti**, settimanale di informazione nazionale e regionale
21,35 **Bobby Solo e modo mio, le mie canzoni e i miei amici**
22,40 **Telegiornale**
22,50 **In [illegible] Atene: Juventus-Amburgo, finale della Coppa dei Campioni.** Cronaca differita — **Telegiornale**

Capodistria

17,30 **Notiziario**
17,35 **La scuola: Uno sguardo e il mito**, documentario
FILM 18 — **La felicità è guinzaglio**, di Jane Kavcic. Jugoslavia commedia
19,30 **Telegiornale** - Punto d'incontro
19,55 **Giornata della gioventù**, documentario
21 — **Vetrina vacanze**
21,15 **Telegiornale** - Tuttoggi
21,30 **Calcio: Atene: Juventus-Amburgo. Finale Coppa dei Campioni**
— **I visitatori**, telefilm

G. R. P. (Antenna 3)

Canali 66-42-20

FILM 14,30 **Uno sporco [illegible]** di Peter Collison, con Anthony Quinn, Simon Sabela. Sud Africa avventuroso 1976 — *Un anziano infermiere, condannato a prematura morte, decide di rapire il presidente di [illegible] Stato africano curato nell'ospedale in cui lavora nella speranza di diventare famoso e dare così [illegible] avvenire [illegible] figlia destinata a restare sola. Succede però che i nemici politici del sequestrato [illegible] approfittino per tentare di farlo uccidere da [illegible] gruppo di killers. Lui gli salva la vita e l'altro lo ricompensa*
16 — **Tiger man**, cartoni animati
17,15 **L'ultimo indizio**, telefilm
18 — **Bonanza**, telefilm
19,05 **Grp** [illegible]
19,40 **Lu[illegible] piemontesi**, attualità
20 — **La[illegible]glia Smith**, telefilm
20,30 **[illegible] lo sapessi [illegible] lo so**, spettacolo di varietà presentato da Teo Teocoli. Regia di Beppe Recchia
0,45 **Dal giornali di oggi, [illegible]gna della stampa cittadina**
FILM 1 — **Il punto caldo**, [illegible] Helga König. Germania commedia
FILM 2,30 **[illegible] tragica**, di Luigi Capuano; con Teddy Reno, [illegible]niamino Maggio. Italia poliziesco 1955 — *Un contrabbandiere a bordo di un battello si trova costretto a nascondere una valigia piena di droga. Il nostromo lo scorge e lui lo ferisce. Il mattino dopo il nostromo viene però trovato ucciso, e la colpa ricade sul comandante che [illegible] Il a poco sarebbe dovuto diventare suo genero e che comunque lo detestava. Il comandante però è innocente, e un abile ispettore di polizia lo capisce, indaga e smaschera il [illegible] responsabile*
[illegible] 4 — **Il mio [illegible] assassino**, con George Hilton, Salvo Randone. Italia giallo 1972 — *Un commissario di polizia si trova alle prese [illegible] la solita ca[illegible] di delitti apparentemen[illegible] slegati fra loro. Fino a metà film investiga nella speranza di capire cosa li colllega, poi comprende il nesso e successivamente fa anche trionfare la giustizia*

Videogruppo

Canali 52-54; 57

14,45 **[illegible] alla sopravvivenza**, piccoli annunci economici in diretta per telefono con Francesca Audero
15,30 **Beverly Hillbillies**, [illegible]
16 — **Conan**, cartoni animati
16,30 **I cartoni animati di Hanna e Barbera**
17 — **Conan**, cartoni animati
17,30 **I cartoni animati [illegible] Hanna e [illegible]**
18,30 **[illegible] in pista**, settimanale di automobilismo sportivo internazionale
19 — **Videonotizie**
19,30 **Il [illegible] minuti**, attualità
20 — **Anche i ricchi piangono**, sceneggiato
FILM 20,30 **La lotta dei [illegible] [illegible] milioni [illegible] anni fa**, con Julie Ege, Rosalie Cruchtely. Inghilterra fantascienza 1970 — *Agli albori della storia i cavernicoli duellano fra loro e uccidono mostri antidiluviani. Due fratelli poi si contendono le grazie di una bella bionda. Film girato [illegible] molto [illegible] scartato da «Un milione [illegible] anni fa»*
22,30 **[illegible] antiquariato**, asta telefonica
0,15 **Videonotizie**
0,30 **Telefilm**

Nuova Manila

Canale 44

13 — **Diari di soldati**, telefilm
13,30 **Lassie**, telefilm
14 — **Nick Carter**, Usa giallo
15,30 **Il contenitore**, varietà
17 — **Gioiello mania**
19,55 **Lavoro dove**, il mercato internazionale [illegible] lavoro
20 — **[illegible] americano**
20,30 **Il dedicone**, [illegible]
21 — **[illegible] con [illegible] Il Gallo**, varietà con Renzo Gallo
FILM — **[illegible] di un'orientale**, con Izumy Shima. Giappone drammatico 1978

Quartarete

Canali 22-35; 23

FILM 14 — **Fraulein**, di Henry Koster, [illegible] Dana Wynter, [illegible] Ferrer. Usa commedia 1958 — *Durante la seconda guerra mondiale ad [illegible] povera te[illegible] succede di tutto: muore il padre; muore un focoso ufficiale russo che [illegible] violentarla; un secondo ufficiale russo [illegible] la [illegible] ma [illegible] più astuzia*
15,30 **Ultraman**, telefilm
16 — **Police Surgeon**, telefilm
16,30 **Dottor Wedman**, telefilm
17 — **Telefilm**
17,30 **Filmati musicali a richiesta**
19,30 **Telefilm**
20,25 **Astropanorama**
FILM 2[illegible] **Buona fortuna maggiore Bradbury**, con Toshiro Mifune. Inghilterra commedia 1974 — *Un ambasciatore giapponese assume un [illegible] ufficiale inglese dall'eroico passato per dare al figlio un'educazione occidentale.*
FILM 23 — **Il serpente a sonagli**, di J. A. Balanos, con Virgil Frie. Messico western 1976 — *un trovatello cresce, s'innamora [illegible] bella di un bandito e la uccide quando lei lo respinge. Poi affronta il bandito*
FILM 1 — **Film**

Telecity

Canali 63-38-36

FILM 14,15 **Travolto dagli [illegible] familiari**, di Mauro Severino, con Andrea Férréol, Gloria Guida. Italia commedia [illegible] — *Le peripezie di un individuo che decide di fare carriera sfruttando l'ascendente che ha sulle belle donne. Quando trova l'ereditiera giusta si appresta a sposarla, ma scopre che l'affetto che [illegible] per [illegible] nonna e per il cane contrastano col dispotismo della futura moglie*
16 — **[illegible] 3**, telefilm
17 — **Viva**, per i ragazzi
FILM 20,25 **Gatto [illegible]** con Patrick McGee. Italia giallo 1981 — *[illegible] Gee, attore divenuto celebre col serial «Gli infallibili tre», nei panni di [illegible] strano individuo che vive isolato col gatto [illegible] e passa il tempo a registrare presunte voci [illegible] fantasmi su nastro. Misteriose morti portano a sospettare [illegible] lui un commissario a una fotografa*
22,10 **Regan**, telefilm
FILM 23,10 **Il fidanzamento**, di Gianni Grimaldi, con Anna Proclemer. Italia commedia 1975 — *Madre e figlia architettano [illegible] piano per costringere il fidanzato di lei a sposarla*
0,50 **Moving On**, telefilm

Quinta Rete

Canale 47

14 — **Missione impossibile**, telefilm
15 — **D come donna**
16,30 **Woobinda**, telefilm
17 — **Cartoni animati**
17,30 **Popi**, telefilm
18 — **L'uomo dell'Uncle**, telefilm
19 — **Black Beauty**, telefilm
19,30 **Cartoni [illegible]**
FILM 20,30 **Chi giace nella culla [illegible] [illegible] Ruth?**, di Curtis Harrington, [illegible] Shelley Winters, Lionel Jeffries. [illegible] drammatico 1971 — *Una vedova è ri[illegible] scossa dalla scomparsa prematura della sua bambina. Durante [illegible] festa per i piccoli ospiti [illegible] [illegible] orfanatrofio rapisce una piccola che assomiglia moltissimo alla defunta figlia. Il fratellino [illegible] raggiunge, la libera e incendia [illegible] casa della donna. Rifacimento della fiaba di Hansel e Gretel. Il regista è riuscito a far [illegible] benissimo i bambini*
22,15 **Il cacciatore**, telefilm
[illegible] 23,15 **La signore gio[illegible] [illegible] scopa?**, [illegible] Edwige Fenech. [illegible] commedia 1974
FILM 0,45 **Non sono [illegible] spi[illegible]** Ernest Borgnine. Usa drammatico — *Un impiegato è [illegible] di spionaggio sulla base [illegible] indagini affrettate*

Sesta Rete

Canale [illegible]

FILM 15 — **Film**, titolo non pervenuto in tempo utile
FILM 17 — **Le tre morti [illegible] sergente Caine**, di Percival [illegible]
18,30 **I ragazzi della montagna [illegible] fuoco**, telefilm
19 — **I cartoni [illegible] di Hanna e Barbera**
19,30 **Voglia di cantare**, cori del Piemonte
FILM 21 — **Il grande truffatore**, Germania commedia
22,30 **Realtà e opinione**, attualità
FILM 23 — **Film**

Rete A

Canali 31-62-33

14 — **Furia**, telefilm
14,30 **Simon Templar**, telefilm
FILM 15,30 **[illegible] sorgerà il sole**, con Jennifer Jones. Usa drammatico 1949
17 — [illegible]
17,30 **[illegible]** cartoni animati
18,15 **Anche i ricchi piangono**, sceneggiato
18,45 **Furia**, telefilm
19,15 **Tre [illegible] tutti**, giochi
FILM 20,15 **Il [illegible] perduto**, Usa drammatico 1953
22 — **Simon Templar**, telefilm
FILM 23 — **Più forte dell'[illegible]**, con Ja[illegible] Wyman. Usa [illegible]

Tele Subalpina

Canale 46

14,30 **Cartoni [illegible]**
FILM 15 — **Il maraigliese**, con Hardy Cruger. Germania-Francia, drammatico 1972
[illegible] 16,30 **Quarto potere**, con Orson Welles. Usa drammatico 1940
18 — **Ciao ragazzi**
19 — **Questi figli**
19,45 **[illegible] gnomi**, cartoni animati
FILM 20,30 **Film**, titolo non pervenuto in tempo utile
FILM 22,30 **Killer story**, [illegible] Frank Nesbitt, con Dan Duryea. Inghilterra poliziesco 1963

Videouno

Canali 53-39-26

FILM 15,15 **[illegible] mago [illegible] Lubitino**, con Alan Arkin. Germania-Israele drammatico 1978
FILM 17,05 **Dropout**, con Vanessa Redgrave. Italia drammatico 1970
18,45 **Cartoni [illegible]**
19,15 **Notiziario**
19,45 **Lo sport**
20,45 **Honey west**, telefilm
21,10 **La fama d'Oriente**, telefilm
22 — **Dentro la pagina**
[illegible] 22,10 **Il pianeta errante**, di Anthony Dawson, con Giacomo Rossi Stuart. Italia fantascienza 1966

Primantenna

Canali 27-44-38

14 — **Cartoni animati**
14,30 **Il mondo degli [illegible]**, documentario
15 — **Speciale Piemonte**
16 — **Telefilm**
18 — **Cartoni [illegible]**
18,30 **Ragazzi in [illegible]** telefilm
19 — [illegible]
20 — **[illegible] investigatori**, telefilm
21 — **Fito [illegible] con la medium**
23 — **Hockey [illegible] pista**
[illegible] 24 — **Film**, titolo non pervenuto in tempo utile

Telemalta

Canali 41-60-37

[illegible] 14 — **I nipoti [illegible] Zorro**, con Franco Franchi, Ciccio Ingrassia. Italia commedia
15,30 **Winnetou [illegible]** [illegible] telefilm
16,30 **Bronson**, telefilm
FILM 17,30 **Il bacio del bandito**, con Frank Sinatra. Usa western
19 — **Robin Hood**, telefilm
19,30 [illegible]
20,30 **[illegible] cerchio del tempo**, telefilm
FILM 21,30 **[illegible] pioggia di Ranchipur**, con Lana Turner, Richard Burton. Usa drammatico 1954
FILM 23,30 Titolo non pervenuto in tempo [illegible]

Studio Nord

Canali 21-56; [illegible]

FILM 14,30 **Accidenti alla guerra**, Italia commedia 1948
16,10 **[illegible] musicali**
FILM 16,40 **L'eroica legione**, di Joseph Kane, con William Elliot. Usa avventuroso 1948
18,30 **[illegible] gnomi**, cartoni animati
19,05 **Giorno dopo giorno**, almanacco
19,15 **Canavese oggi**
20,10 **I ragazzi [illegible] isola**, telefilm
FILM 20,30 **Il [illegible] [illegible] Kruja**, [illegible] C. Campogalliani. Italia [illegible] turoso 1941
22,15 **[illegible] colpo di gong**, asta telefonica

Telecupole

Canali 64-57; 21

FILM 14 — **[illegible] giunse la donna**, di John Sturges
15,30 **[illegible] del potere**, documentario
16 — **I [illegible] di [illegible] Coraggio**
16,30 **Laverne e Shirley**, telefilm
17 — **L'Apemaia**, cartoni animati
17,30 **Vicki il vichingo**, cartoni [illegible] mati
19 — [illegible]
19,25 **Partitissima**, giochi a premi
20,30 **Laverne e Shirley**, telefilm
21 — **L[illegible] [illegible] ricordi**, varie[illegible] piemontese
0,30 **[illegible] [illegible] stop**, settimanale di automobilismo

Canale 68

Canali 68-57

13 — **Basket: Italia-Grecia**
14,30 **Jeanne Forbes**, telefilm
15 — **L'oggetto misterioso**, giochi a premi
15,30 **Basket: [illegible] - All Stars Usa**
17 — **[illegible] selvaggia**, documentario
19,30 **Basket: Italia-Israele**
21 — **Telefilm**
22 — **Noi, voi e la carta**
22,30 **Promozione incontro**, asta telefonica

καλημέρα JUVENTUS!

★ è il buon giorno del gol

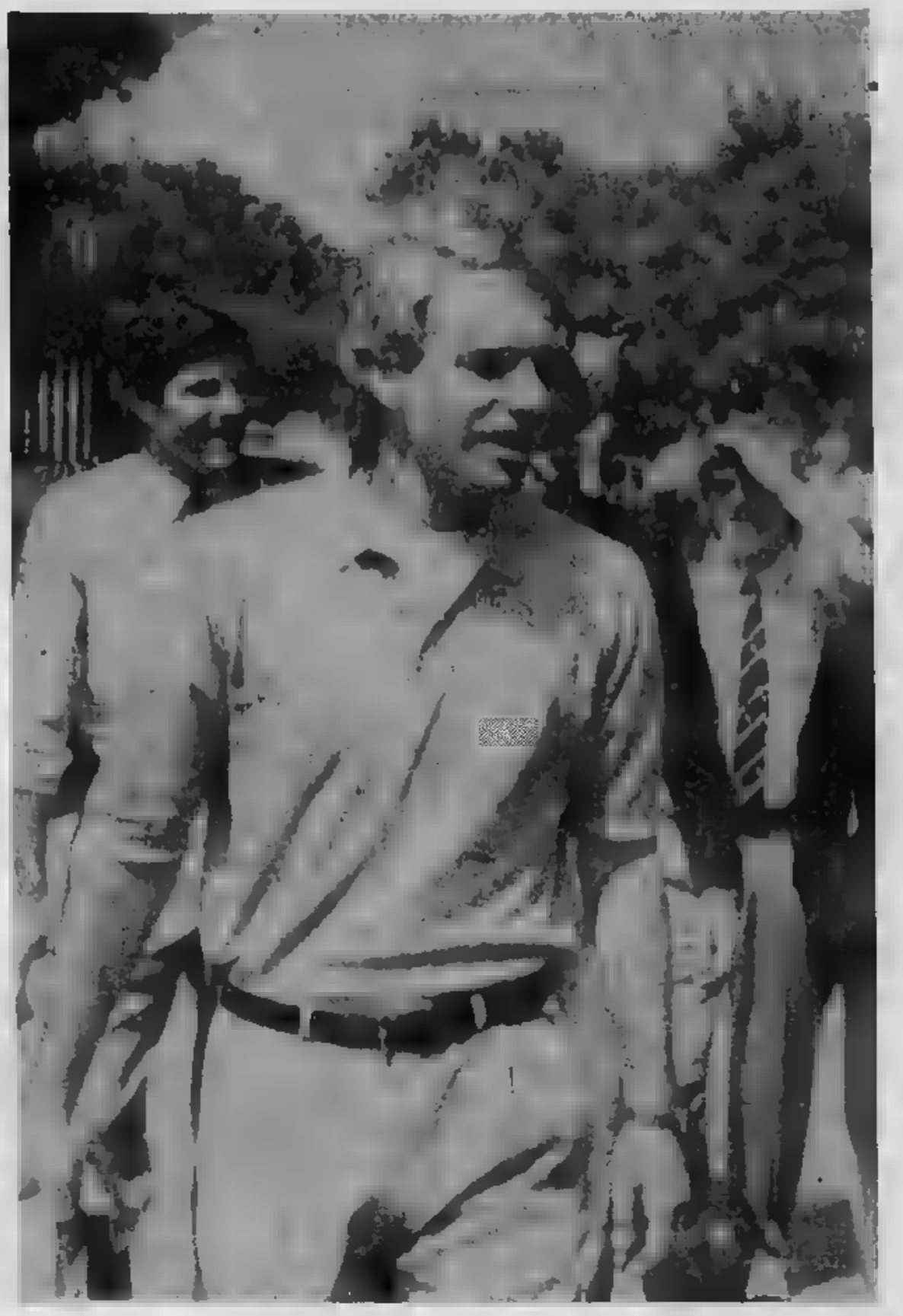

REGALI DA TUNISI PER ROSSI, GENTILE E ZOFF

BETTEGA, RELAX PER LE VIE DI ATENE

Bianconeri, auguri da...

Sergio Pininfarina, deputato europeo

«In occasioni come questa mi dimentico persino di essere parlamentare europeo e divento tutto torinese, tutto bianconero come sono sempre stato. Sarò davanti al televisore stasera a fare il tifo per la Juventus».

Gianni Rivera, vicepresidente Milan

«Voglio porgere i miei migliori auguri alla Juventus nell'imminenza della finale di Atene della competizione europea per una bella vittoria»

Orfeo Pianelli, ex presidente del Torino

«Come cittadino italiano e torinese non posso che essere vicino alla Juventus in questa grande occasione, anche ovviamente le mie simpatie vanno all'altra squadra torinese. Auguro quindi alla Juventus di portare questa Coppa prestigiosa nella nostra città.

Franco Causio, ex bianconero

«Provo grande quando penso ai miei compagni che stanno per scendere in campo ad Atene. Ricordo quella finale di Belgrado che riuscimmo a vincere. Adesso la Juventus ha un'esperienza maggiore e le auguro di cuore di vincere la più prestigiosa competizione europea».

Sergio Rossi, presidente del Torino

«Anche se sono i nostri avversari è sempre il Torino che può in questo momento non formulare gli auguri più sinceri. Se nel prossimo campionato saranno le due torinesi nella Coppa vuol dire che con questi auguri abbiamo fatto un buon investimento».

Diego Novelli, sindaco di Torino

«Ho fatto un telegramma a Boniperti ed ai giocatori della Juventus alla vigilia di questa importante partita. Posso dire soltanto una cosa ai calciatori che scenderanno in campo: Torino vi guarda, tornate con la Coppa».

Beppe Dossena, giocatore del Torino

«La Juventus rappresenta oggi tutto il calcio italiano ed i tifosi nel nostro Paese, a qualsiasi squadra appartengano, sono con lei. Formulo quindi tutti i miei auguri per una bella vittoria»

BONIEK E PLATINI A

CABRINI, BONIEK E MAROCCHINO NELL'ALBERGO DELLA JUVE

Mercoledì 25 Maggio 1983

STAMPA SERA

QUOTIDIANO D'INFORMAZIONI - TORINO, VIA [illegible] 32 - TEL. (011) 65.681 - [illegible] AVVIAM. POSTALE 10126 - SPEDIZIONE IN ABBON. POSTALE (GRUPPO 1/70) - LIRE 500 [illegible] IL DOPPIO)

Sporting Chiude!!

e saluta Torino con la più grande svendita del secolo!

Abbigliamento uomo, donna, [illegible], articoli sp[illegible]

Sporting

EFFETTUATA COMUN. LEGGE 10.

[illegible] Garibaldi 6 Mir. Torino tel. 54 94 94

TORINO

Novelli sindaco 34 voti

● PAGINA 5

MERCOLEDI' 25 MAGGIO - ANNO 115 - N. [illegible] NUMERO

Quarantamila al seguito dei bianconeri, milioni davanti alla tivù

LA JUVE-ITALIA CHIAMA DA ATENE

Stasera (alle 20,15) il grande match che si chiama Europa

JUVENTUS		AMBURGO
ZOFF	1	STEIN
GENTILE	2	KALTZ
CABRINI	3	WEHMEYER
BONINI	4	JAKOBS
[illegible]	5	HERTONYMUS
SCIREA	6	GROH
BETTEGA	7	MILEWSKI
TARDELLI	8	VON HOGEN
ROSSI	9	HRUBESCH
PLATINI	10	MAGATH
BONIEK	11	ROLFF
Arbitro: [illegible]		

COSI' ALLA FINALE

Juventus ed Amburgo [illegible] affrontano questa sera per [illegible] finale di Coppa [illegible] Campioni. Entrambe [illegible] squadre arrivano a questa partita dopo aver eliminato formazioni di tutto rispetto: la Juventus [illegible] è [illegible] dell'Aston Villa, detentrice del trofeo europeo.

JUVENTUS

- [illegible] (Danimarca)-Juventus 1-4.
  Juventus-Hvidovre (Danimarca) 3-3.
- Standard Liegi (Belgio) - Juventus 1-1.
  Juventus-Standard Liegi (Belgio) 2-0.
- Aston Villa (Inghilterra) - Juventus 1-2.
  Juventus - Aston Villa (Inghilterra) 3-1.
- Juventus - Widzew Lodz (Polonia) 2-0.
  Widzew Lodz (Polonia)-Juventus 2-2.

AMBURGO

- [illegible] Berlino [illegible] Est)-Amburgo 1-1.
  Amburgo-Dinamo [illegible] (Germania Est) 2-0.
- Amburgo-Olympiakos (Grecia) 1-0.
  Olympiakos (Grecia)-Amburgo 0-4.
- [illegible] [illegible] (Urss)-Amburgo 0-3.
  Amburgo-Dinamo Kiev (Urss) 1-2.
- Real Sociedad (Spagna)-Amburgo 1-1.
  Amburgo-Real [illegible] (Spagna) 2-1.

4 pagine da Aleno

[illegible] La partita sarà trasmessa [illegible] [illegible] Tv [illegible] 2 [illegible] partire dalle 20,10. La radiocronaca verrà diffusa da Radio Uno [illegible] inizio [illegible] [illegible] 20,10.

● Il regolamento della Coppa dei Campioni non contempla più l'eventuale ripetizione della finale. In caso di parità dopo i 90' regolamentari, [illegible] giocati due tempi supplementari di 15' l'uno. In caso di ulteriore parità, [illegible] ricorrerà ai calci [illegible] rigore.

La tragedia di Tresenda continua

● PAGINA 15

Asti: bambini avvelenati

[illegible] PAGINA 11

La strage di Salò: 14 morti

[illegible] PAGINA 14

Agnelli: la salute della Fiat

[illegible] PAGINA 25

Mentre il Nord continua ad essere tediato dalla pioggia,

CRONACHE DELLA SETE

(FOTO FRACCHIA)

- A Trebisacce aspettano l'acqua da tre anni
- Dicono gli esperti: «C'è una modificazione climatica e la siccità ne è una conseguenza. Nell'Italia meridionale una accentuazione del clima mediterraneo provoca periodi estivi molto secchi ed inverni scarsamente piovosi»
- Come Trebisacce, tutta la Calabria
- Racconta la gente sgomenta e rassegnata: «Succede ogni venti-venticinque anni. Due o tre o quattro estati di seguito senza una goccia. Questa volta siamo alla terza»

COSENZA — A Trebisacca aspettano l'acqua da tre anni. Non piove, ma [illegible] perché: «*C'è una modificazione climatica e la siccità ne è una conseguenza. Sull'Italia meridionale una accentuazione del clima mediterraneo provoca periodi estivi molto secchi ed inverni scarsamente piovosi. La causa? Le correnti atmosferiche occidentali che determinano appunto [illegible] clima accentuatamente mediterraneo*».

La spiegazione è del professor Michele Colacino, di[illegible] dell'Istituto di fisica dell'atmosfera. Ma a Trebisacca non sono egualmente soddisfatti: il paesaggio, dopo centinaia [illegible] giorni [illegible] continua siccità, ha mutato colori, atmosfera; vanificato prospettive, posti di lavoro; bruciato denaro, speranze.

Come Trebisacca, tutto l'Alto Cosentino; [illegible] Co[illegible] tutta la Calabria. L'er[illegible] cresce gialla, sulle zolle bruciate. Anche la terra sembra [illegible] il respiro affannoso: è il regno della cicala.

«*Succede ogni venti, venticinque [illegible] Due [illegible] tre, o quattro estati. Siamo alla terza. Forse ancora [illegible] è finita!*» esclama Pietro Fuda, ingegnere, responsabile dell'ufficio gestione [illegible] acque della Calabria, un ente che [illegible] capo alla Cassa per [illegible] Mezzogiorno.

Intanto, in attesa che il ciclo infernale si concluda co[illegible] nei racconti [illegible] padri, si stilano i primi bilanci: più di cento miliardi perduti. Raccolti bruciati; allevamenti smembrati; piante rinsecchite; futuro incerto. La giunta regionale [illegible] è riunita [illegible] ha chiesto il riconoscimento dello stato [illegible] calamità.

«*Ma si tratta [illegible] agevolazioni creditizie. Qui c'è [illegible] salvare invece [illegible] cultura, una tradizione, l'attaccamento al[illegible] terra delle [illegible] genti. L'allevatore preferisce vendere i bovini, piuttosto che penare per l'acqua o il foraggio. In Calabria non ci sono grandi impianti; grandi stalle. Dieci, venti [illegible] in aziende di conduzione [illegible] che, [illegible] affrontando il problema del definitivo collaudo degli acquedotti [illegible] invasi faraonici.*

«*Forse, [illegible] riusciremo ad abbreviare i tempi, tutti i problemi dell'approvvigionamento idrico di Cosenza finiranno col prossimo giugno; quando entrerà in funzione l'acquedotto di Abbatemarco. Una tappa importante per il progresso della Calabria*», commenta Pietro Fuda.

[illegible] intanto le malattie infettive raggiungono livelli da Terzo Mondo. Cosenza guarda [illegible] fiducia [illegible] prossimo giugno, [illegible] Catanzaro, Reggio Calabria? A Catanzaro i problemi non sembrano molti, almeno in tempi normali. Ma con questa siccità! Manca [illegible] sicurezza dell'accumulo. In un prossimo futuro, però, scorrerà l'acqua [illegible] Passante...

A Reggio non [illegible] inve[illegible] che appellarsi [illegible] [illegible] speranza: [illegible] conclusione della maledetta siccità. [illegible] solo l'acquedotto Tuccio non ce [illegible] [illegible] assicurare l'approvvigionamento idrico della città e il ricorso alle acque [illegible] fiumare è sempre stato la tradizionale soluzione di un problema antico [illegible] trascurato. [illegible] troppo tempo però le fiu[illegible] non [illegible] stagio[illegible] di piena e per i reggini si prospetta la certezza [illegible] una nuova estate all'asciutto. Su cui aleggia la [illegible] previsione dell'ingegner Fuda: «*C'è da scommettere che la falda acquifera si abbasserà ulteriormente*».

Una realtà del resto facilmente prevedibile: «*Un'occhiata [illegible] [illegible] dell'Osservatorio meteorologico [illegible] Oriolo Calabro: [illegible] [illegible] anni siamo sotto i minimi storici. [illegible] piana di Sibari, [illegible] di irrigazione proprio non si parla, ettari [illegible] ettari di grano ridotti [illegible] stoppia bruciata si susseguono a perdita d'occhio!*», testimonia Paolo Gangemi dell'U[illegible] agricoltori di Cosenza.

E [illegible] il danno nella produzione di grano è quantificabile in un terzo, con punte anche del cinquanta per cento, quasi [illegible] tutto scomparsa [illegible] quella degli ortaggi (praticamente zero la produzione della tradizionale coltura dei piselli). Danni notevoli si prevedono inoltre nella produzione degli agrumi: cresceranno piccoli ed asciutti, praticamente non commercializzabili. Anche le ciliegie sono rinsecchite; pomodori [illegible] [illegible] gurie stentano a [illegible] gli allevamenti di polli (nella regione ve [illegible] [illegible] anche di 50 mila capi) rischiano grosso: si temono morie ed epidemie. Lo [illegible] [illegible] I danni furono [illegible] miliardi; più [illegible] [illegible] alle[illegible] risultò completamente distrutto.

L'assessorato regionale all'agricoltura, retto dal democristiano Giuseppe Aloise, ha sguinzagliato intanto per la regione i suoi tecnici. «*Fra tre [illegible] quattro giorni avremo un quadro esatto della situazione. Conosceremo [illegible] portata dei danni, provincia per provincia. Per ora siamo in grado di quantificare solo quelli [illegible] Cosenza: 57 miliardi che vanno aggiunti ai precedenti*», dichiara il dottor Folino.

Questo per consentire l'applicazione delle leggi 374 [illegible] [illegible] Quattrocento miliardi all'anno per risarcire i danni provocati da disastri naturali. Poche lire [illegible] non riusciranno a risanare le ferite di [illegible] Sud ormai [illegible] troppo tempo all'asciutto.

Crisostomo Lopresti

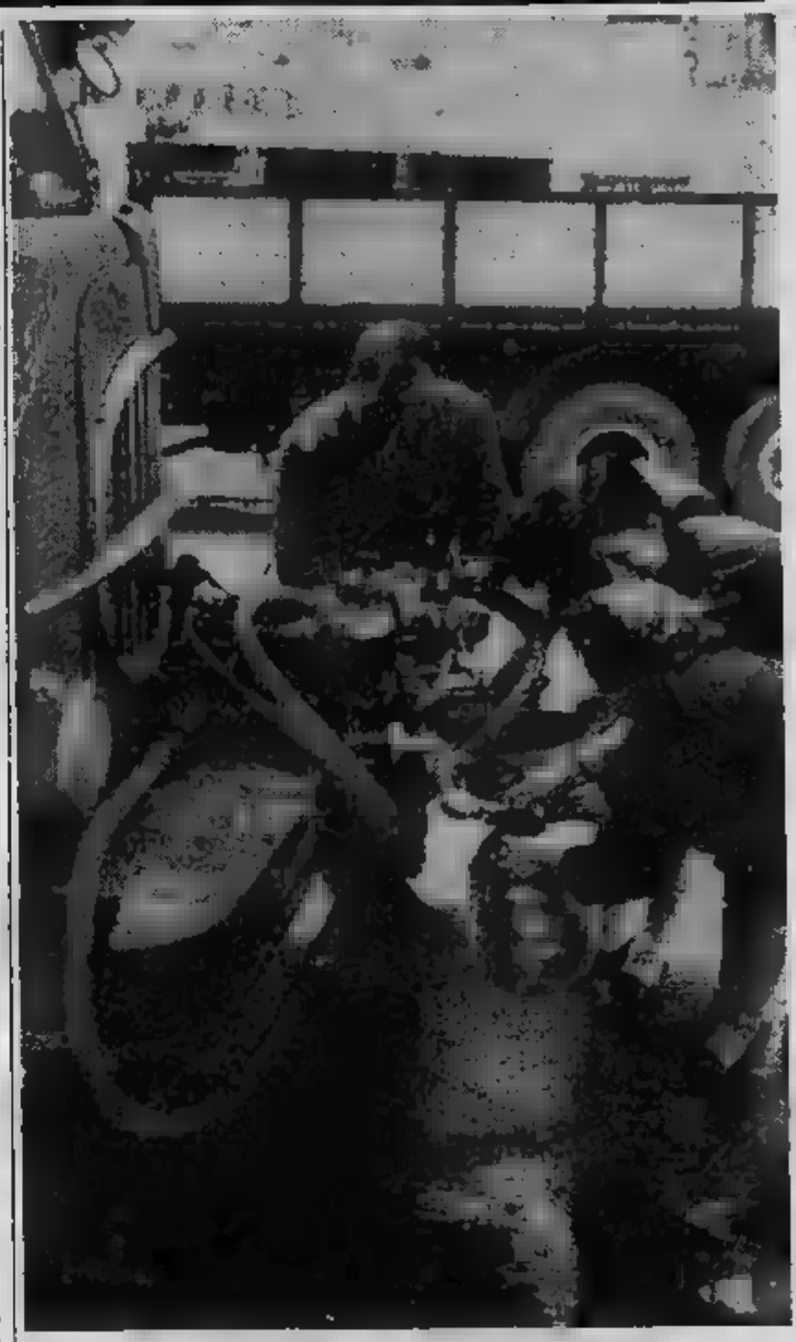

Quest'anno a Napoli niente emergenza: l'acqua non mancherà

NAPOLI — *Se non vi saranno ostacoli e decisioni dell'ultima ora con dirottamento [illegible] flusso idrico verso zone [illegible] alto interesse turistico questa [illegible] non [illegible] dovrebbe ripetere il dramma della penuria di acqua, i giorni [illegible] grande sete. Ad eccezione di «piccole zone di permanente disagio» può dirsi scongiurata [illegible] situazione di emergen[illegible] che lo scorso anno nei momenti [illegible] maggiore calura (luglio, agosto, settembre) vide i rubinetti a secco funzionare a fasi alterne.*

Sul fronte dell'acqua [illegible] registra un clima [illegible] ottimismo. La siccità che ha colpito il Sud con danni [illegible] miliardi all'agricoltura avrebbe risparmiato [illegible] Campania. La notizia [illegible] confortante. Da più fonti viene confermato che non esiste precarietà né vi [illegible] motivi [illegible] credere che potranno [illegible] adottate misure impreviste ed impopolari. I prossimi [illegible] [illegible] si preannunciano sotto buoni auspici, all'insegna dell'acqua a volontà anche se le analisi sui [illegible] delle precipitazioni avvenute durante l'inverno non fanno pensare a una copiosità eccezionale.

Gli esperti del ramo confermano [illegible] [illegible] carenza idrica si è attenuata e che i timori di dover rivivere la grande sete sono infondati. In sette-otto mesi la situazione si [illegible] ribaltata. Com'è intervenuto a modificarla? Alcune opere [illegible] alta ingegneria idraulica [illegible] state realizzate a tempo [illegible] record, una distribuzione perfezionata e controllata secondo più equi criteri [illegible] soprattutto un'attenta politica, la volontà di arginare un problema che si presentava gravissimo [illegible] che aveva pesanti conseguenze sull'economia della nostra regione.

[illegible] *questi gli elementi [illegible] cui poggia l'ottimismo. Tuttavia non [illegible] detto che [illegible] bene dappertutto. Resta soprattutto in provincia in alcune [illegible] d'intensa urbanizzazione [illegible] grosso problema di [illegible] conciliare le esigenze di una popolazione cresciuta in fretta e mal distribuita sul territorio con le risorse idriche. Un esempio: Alzano, [illegible] della cinta cittadina nell'area della zona industriale. La situazione idrica è allarmante, [illegible] estremo disagio. Da cinque-sei giorni dai rubinetti installati nelle abitazioni [illegible] fuoriesce una goccia d'acqua. La gente in preda [illegible] rabbia ed esasperazione [illegible] [illegible] in piazza. Ha attuato blocchi stradali, ha incendiato, [illegible] espresso nervosismo e [illegible] [illegible] aspre manifestazioni di protesta.*

Va meglio invece lungo l'intera fascia costiera e nelle isole, località di richiamo turistico, [illegible] migliaia di presenze nei mesi estivi e si sa che l'acqua più del mare e del sole è un bene fondamentale per prolungare [illegible] soggiorno ai forestieri [illegible] [illegible] scelto [illegible] Sud come meta delle loro vacanze.

Anche nella penisola sorrentina ottimi[illegible] e fiducia prevalgono. Nessuna limitazione precisa, nemmeno nelle [illegible] notturne come accadeva fino a qualche anno fa. La domanda: «Come [illegible] [illegible] situazione idrica [illegible] Ischia [illegible] Capri? *Incontra risposta soddisfacente:* «Per noi [illegible] [illegible] più un problema — *afferma il vicesindaco di Capri Coppola* — [illegible] quando [illegible] stato inaugurato l'acquedotto sottomarino dell'isola la grande [illegible] [illegible] solo un ricordo. Tanto che stanno scomparendo tutte [illegible] cisterne che fino a qualche tempo [illegible] erano accessori indispensabili nelle abitazioni».

«La situazione dovrebbe migliorare — *conferma [illegible] sindaco [illegible] Ischia, Vincenzo Mazzella* — alcuni lavori [illegible] perfezionamento a [illegible] di distribuzione sono [illegible] realizzati. Finora abbiamo usufruito di 22 mila metri [illegible] giornalieri portati nell'isola da condotte sottomarine e speriamo di aumentare il flusso. [illegible] questi giorni si [illegible] proceduto all'appalto per [illegible] [illegible] [illegible] [illegible] terza condotta...».

Per far fronte all'enorme richiesta nei periodi [illegible] luglio e agosto — nello scorso an[illegible] Ischia ha toccato circa quattro milioni di presenze — si pensa [illegible] utilizzare l'acqua termale di cui è ricco il sottosuolo.

[illegible] *Napoli, si registra [illegible] netto miglioramento rispetto allo scorso [illegible] La Cassa per il Mezzogiorno ha realizzato alcune opere nella rete idrica e non ci dovrebbero essere periodi di magra.*

«Purtroppo — *dice l'avvocato Alfonso Cecere presidente dell'Aman (l'azienda dell'acquedotto municipalizzato)* — abbiamo comuni che sono regolarmente serviti [illegible] nostro acquedotto [illegible] altri dalle strutture gestite [illegible] Cassa per il Mezzogiorno. Una distribuzione a scacchiera non omogenea [illegible] tra l'Irpinia e il Sannio che pregiu[illegible] la normale erogazione idrica. Adesso, inoltre, le competenze in materia sono pas[illegible] [illegible] Regione e questo non ha contribuito a fare chiarezza. [illegible] siamo disponibili ad operare per un'azione di servizio idrico in Campania e a sanare queste sfasature che sono a tutto danno dell'utente».

Adriaco Luise

in Sicilia e in Calabria nessuna precipitazione da mesi, in certe zone da anni: una calamità

IN UN MEZZOGIORNO SENZ'ACQUA

- In tutti i 387 Comuni siciliani s'avverte il peso [redacted] situazione che di giorno in giorno, con l'avanzare dell'estate, [redacted] grave
- Intanto, scattano i piani di emergenza, i razionamenti, i turni, [redacted] code estenuanti davanti [redacted] fontanelle e l'acqua viene chiamata «prezioso liquido», quasi fosse champagne
- Alla siccità sempre più minacciosa fanno riscontro mille polemiche: e in molti denunciano che l'acqua in realtà c'è ma non la si sfrutta, perché non si costruiscono impianti idonei, mentre [redacted] arricchiscono smisuratamente i proprietari dei pozzi
- La situazione [redacted] varie città: acqua per due [redacted] una volta la settimana ad Agrigento, poche ore di erogazione al giorno per Palermo, guasti agli acquedotti di Catania [redacted] Caltanissetta, acqua «che non [redacted] deve bere» [redacted] Trapani; e infine Enna, più disastrata di tutte, tanto che l'anno scorso, [redacted] dell'inquinamento, si diffuse l'epatite virale

PALERMO — Si dannano i siciliani senz'acqua. [redacted] siccità nell'isola [redacted] come una maledizione biblica. Non piove da mesi, in alcune zone addirittura da due anni (come in larghe fasce della provincia di Agrigento). Praticamente in tutti i 387 Comuni della grande isola del Mediterraneo s'avverte il peso [redacted] situa[redacted] che di giorno [redacted] giorno, con l'avanzare dell'estate, si fa grave. [redacted] scattano i piani d'emergenza, i razionamenti, i turni, le estenuanti code davanti alle fontanelle e si bevai. Ampi — come [redacted] — i gesti d'impotenza, allargano le braccia sindaci, assessori, presidenti degli [redacted] direttamente [redacted] indirettamente interessati [redacted] problema dell'acqua [redacted] da queste parti ancora viene chiamata, [redacted] nell'antichità, «prezioso liquido», quasi fosse champagne.

[redacted] anni [redacted] suscitò clamore l'iniziativa del cardinale [redacted]vatore Pappalardo, l'arcivescovo [redacted] Palermo che lotta contro la mafia [redacted] si batte per[redacted] la capitale dell'isola finalmente si sollevi [redacted] torpore e dalla miseria. [redacted] porporato infatti, in cattedrale, durante un solenne rito, [redacted] la «speciale preghiera per l'acqua» [redacted] intonò [redacted] assieme [redacted] una folla di fedeli [redacted] Adesso [redacted] monsignor Giuseppe [redacted] marito, il [redacted] Agrigento, la città meno rifornita d'acqua [redacted] tutta la Sicilia, [redacted] tuonare indispettito: «Il problema dell'acqua è drammatico, [redacted] città deve vergognarsene».

Viene denunciato [redacted] toni polemici che l'acqua [redacted] realtà c'è, ma non la si riesce a sfruttare perché [redacted] costruisco[redacted] gli impianti idonei, perché gli appalti [redacted] l'esecuzione delle opere pubbliche si trascinano per anni e anni in modo da far scattare «regolarmente» i meccanismi redditizi [redacted] visione prezzi. Una conduttura che, poniamo, deve costare dieci alla fine [redacted] lavori sarà costata cinquanta [redacted] anche cento. Anche [redacted] questo modo nella Sicilia, dove le «cronache della sete» riempiono i giornali [redacted] fanno clamore, rie[redacted] ad arricchirsi smisuratamente [redacted] «sceicchi» dell'acqua: proprietari [redacted] pozzi (14 sono [redacted] requisiti in febbraio a Palermo dal prefetto [redacted] commissario contro la mafia, [redacted] De Francesco), mafiosi che nel tempo avevano visto aumentare in progressione geometrica [redacted] lo[redacted] «prestigio», impresari esperti [redacted] costruzioni idriche. Ora a tutto questo [redacted] tenta [redacted] porre rimedio e quindi va a finire che il «problema acqua» viene affrontato anche con la legge antimafia.

Acqua per due ore ogni sei-otto giorni ad Agrigento, turni drastici anche [redacted] Palermo con l'erogazione limitata [redacted] alcune ore durante il giorno; Catania [redacted] Caltanissetta spesso alle prese con guasti agli acquedotti; Trapani, dove da [redacted] il sindaco [redacted] Garuccio ha emesso un'ordinanza che proibisce ai cittadini [redacted] l'acqua che sgorga dai rubinetti; Messina, dove i lavori per [redacted] nuova [redacted] idrica stanno costando svariati miliardi («risolveremo definiti[redacted] il problema antico della sete, [redacted] presto», assicura il sindaco Antonio Andò); Ragusa e Siracusa, dove acqua ce n'è forse un po' di più ma dove comunque [redacted] può certo aver motivo per sta[redacted] allegri; Enna, infine, dove si registrano «punte» disa[redacted] e dove l'anno [redacted] Piazza Armerina vi furono ol[redacted] 150 casi di epatite virale dovuti all'acqua inquinata distribuita nella cittadina [redacted] 30 mila abitanti.

Dunque sete, sporcizia, malattie. Strade luride, [redacted] molto elevati di malattie infettive [redacted] dissenteria, epatite, dermatiti, pediculosi: roba da Terzo Mondo.

[redacted] ministro dell'Agricoltura, Calogero Mannino, nato all'Asmara, [redacted] cresciuto a Sciacca, grosso centro termale, turistico [redacted] peschereccio dell'Agrigentino, nella fascia meridionale dell'isola affacciata sul Canale di [redacted] che fronteggia l'Africa, dice: «Dobbiamo riuscire [redacted] irrigare un milione [redacted] duecentomila ettari di terre nel Sud assetato». Proprio a Sciacca l'acqua viene distribuita per sole due ore, un giorno sì [redacted] uno no. Co[redacted] quasi tutti gli altri siciliani, [redacted] abitanti di Sciacca hanno negli alloggi grandi serbatoi (anche di cinquemila litri l'uno) che durante l'orario di erogazione riempiono servendosi di grosse pompe alimentate elettricamente, il [redacted] parecchio l'importo delle bollette Enel, ma [redacted] assicura l'acqua.

[redacted] resto, anche [redacted] nell'isola, sono pochi gli alloggi [redacted] dotati di almeno un «motorino» per fare arrivare l'acqua nei piani alti degli edifici antichi mentre in quelli moderni non ve n'è bisogno perché funzionano gli impianti di autoclave. Ci si [redacted] furbi. Si ricorre ad ogni sotterfugio per prevenire il vicino e c'è chi fa provvista d'acqua in piena notte se capita che nel [redacted] rione il turno prevede la distribuzione notturna [redacted] anziché [redacted] del giorno.

Come [redacted] preoccupato il ministro Mannino, l'agricoltura meridionale è stretta nella morsa della siccità e la situazione è allarmante specie in [redacted] dove tutt'al più piovono 500 millimetri d'acqua l'anno mentre [redacted] media [redacted] mille millimetri l'anno. [redacted] città [redacted] Gela [redacted] Pavara, Licata [redacted] Ravanusa la media [redacted]nuale della piovosità è addirittura di [redacted] millimetri. All'Istituto idrografico [redacted] i tecnici sconsolati guardano i pluviometri [redacted] scuotono la testa: le apparecchiature indicano sempre, invariabilmente, verso il basso. [redacted] quando alla tv vengono trasmesse le previsioni meteorologiche, che in Sicilia hanno [redacted] altissimo indice di gradimento che insidia persino i primati [redacted] «Domenica in...» [redacted] dei quiz [redacted] Mike Buongiorno, la gente spera nell'annuncio fatidico. [redacted] più [redacted] volte però i meteorologi al [redacted] segnalano «nuvolosità intermittente» sull'isola.

A quando la pioggia, la vera pioggia che [redacted] capace [redacted] riempire i bacini semivuoti? Lo Jato che l'anno scorso in questo periodo conteneva 65 [redacted] di metri cubi d'acqua, [redacted] gran parte destinati [redacted] alimentare l'acquedotto municipale di Palermo, in questi giorni [redacted] ha meno della metà, esatta[redacted] milioni di metri cubi. L'invaso che dista 40 km da Palermo, va svuotandosi ogni giorno che passa [redacted] così gli altri dell'isola.

Penuria d'acqua nelle case, perciò, [redacted] arsura completa anche nelle campagne, tranne pochissime [redacted] dove si tira avanti ma [redacted] probabilmente sono poche migliaia dei 25 mila chilometri quadrati dell'isola quasi tutta zona arida ed assai umida. Crisi soprattutto per gli agrumi, gli ortaggi, le serre, i vigneti. Le produzioni in espansione nell'isola (pensiamo che [redacted] gli agrumi rendono oltre mille miliardi l'anno) [redacted] contraggono, i frutti si rimpiccioliscono, i grandi acquirenti del Centro-Nord d'Italia [redacted] del resto d'Europa fanno difficoltà sempre maggiori perché [redacted] de lontano un miglio che si tratta di prodotti sempre me[redacted] e succosi. L'anno scorso quattro delle [redacted] province — Palermo, Catania, Messina, Agrigento — furono riconosciute [redacted] decreto statale zone colpite da pubblica calamità proprio per la man[redacted] d'acqua, [redacted] gli agricoltori [redacted] gran parte non han[redacted] ricevuto una lira.

[redacted] piana di Catania, fertile [redacted] centinaia di ettari di agrumeti [redacted] coltura intensiva, [redacted] pena guardare [redacted] alberi. Nella provincia [redacted] Trapani le vigne [redacted] a secco e se daranno [redacted] da vino più forte e ric[redacted] di gradazione sicuramente daranno [redacted] meno prodotto, il che fa preannunciare [redacted] vendemmia misera. Ma [redacted] questo periodo incalza il raccolto [redacted] grano e nelle grandi estensioni dell'interno della Sicilia, nell'Ennese, in provincia [redacted] Caltanissetta, gli agricoltori temono rese [redacted]rittura ridicole: come si riuscirà [redacted] tanto a ricavare qualcosa di utile, ma a coprire [redacted] spese [redacted] i costosi fertilizzanti, i diserbanti, l'aratura? In crisi anche [redacted] allevamenti perché fra non molto [redacted] animali [redacted] alimentati solo con i mangimi [redacted] costosissimi, mentre i pascoli [redacted] arsi dal sole.

Intanto alla Regione il presidente Calogero [redacted] Giudice [redacted] un piano di emergenza che però [redacted] riesce [redacted] passare all'Assemblea regionale perché incalzano le elezioni anticipate e [redacted] sedute di protraggono tra cento questioni procedurali e tentativi di filibustering dei comunisti e dei missini, unici oppositori [redacted] pentapartito dc, psi, psdi, pri e pli che governa l'Ente Regione. Il piano d'emergen[redacted] prevede tra l'altro la [redacted] oltre 350 miliardi per fare accelerare i [redacted] per l'ultimazione [redacted] alcuni invasi artificiali destinati [redacted] arricchire la dotazione idrica sia per usi civili che per [redacted] irrigui. Lavori che — s'è detto prima [redacted] lentezza delle opere pubbliche — sono incominciati anche 15 anni fa come nel caso della [redacted] Olivo nell'Ennese o [redacted] diga Rosmarino nel Palermitano.

«Quando si tratta di costruire una diga sono tutti interessati alla spartizione della torta», afferma [redacted] professor Emanuele Guggino, direttore dell'Istituto di idraulica, idrologia e gestione delle acque dell'Università [redacted] Catania. «Affrontare il problema dell'acqua — aggiunge Guggino — equivale a [redacted] prevalere l'elemento catalizzatore [redacted] quella rivoluzione culturale indispensabile [redacted] sviluppo del Mezzogiorno italiano». All'Eas, Ente acquedotti siciliani, per conto [redacted] Cassa del Mezzogiorno [redacted] della Regione sono [redacted] progetti e lavori per [redacted] superiore [redacted] 300 miliardi. [redacted] essenzial[redacted] a varare un programma orientato a far sì che l'intero [redacted] acquedottistico siciliano sia collegato da un'unica rete in modo che se [redacted] Catania manca l'acqua la [redacted] può portare da Palermo e viceversa. Tutto va lentamente. Le stesse opere di forestazione per imbrigliare le acque non vengono effettuare con la do[redacted] rapidità. [redacted] perdono [redacted] e miliardi. Sei anni [redacted] Regione stanziò 120 miliardi per la forestazione, ma si [redacted] andati avanti pian piano. Pure la captazione [redacted] acque non procede [redacted] iniziative determinanti, sebbene la sete sia tanta. Si sondano i terreni, si scava qua e là in cerca di nuove sorgenti, ma lo si fa senza la frenesia che pure la situazione imporrebbe.

Antonio Ravidà

FARSI LA BARBA DIVENTA UN PROBLEMA QUANDO L'ACQUA SCARSEGGIA

ECONOMICI

[redacted] L. [redacted] riga. **Rubrica 6:** operai/impiegati L. 1250, tecnici L. 1500 dirigenti L. 1950. **Rubrica 9 e 11** (domande) L. 1250. Avvisi urgenti data [redacted] o riferiti: il doppio. [redacted] urgenti, data fissa o urgentissimi il triplo.

ANNUNCI ECONOMICI VIA FILO
Gli [redacted] economici per La Stampa e Stampa Sera possono [redacted]re ordinati a [redacted] telefono al seguente numero [redacted] (3 linee [redacted] automatica).
Il relativo pagamento [redacted] essere effettuato presso qualsiasi Filiale dell'Istituto Bancario San Paolo di Torino o della Cassa di Risparmio di Torino [redacted] le modalità che verranno fornite.

In tema di offerte di impiego o lavoro, l'editore ricorda che la legge 9.12.1977 n° 903 vieta discriminazioni sul sesso e l'inserzionista è impegnato a rispettare tale legge.

2 Affari e capitali

A Tassi e [redacted] rate concordabili la
FINCOTEX
effettua in poche ore prestiti e mutui. Corso Francia 15, telefono 779.828.

ATTENZIONE finanziamenti [redacted]ciari mutui ipotecari artigiani commercianti piccole e medie indus[redacted], via S. [redacted]. Telefonare 539.028.

[redacted] le promesse degli altri con i vantaggi di Fipat. Informali. Finanziamo come [redacted] veloci come pochi. Fipat via Garibaldi 59 tel. 518.290.

FINANZIAMENTI personali [redacted] alloggi [redacted]se terreni ed altri beni immobiliari con rapidità e discrezione. Tel. 539.408.

3 Aziende, negozi

A.A.A. AZIENDAL [redacted] 011 650.21.75 compravende [redacted] di ogni genere e prezzo.

[redacted] **SALVOLDI** [redacted] S. Rita pasticceria bar angolare 5 vetrine giro affari L. [redacted] milioni annui. Tel. 650.2196.

A. SALVOLDI cede S. Salvario avviato casalinghi [redacted] 12-14, 95 mq incasso L. [redacted] milioni [redacted].

[redacted] tendaggi [redacted] casa pressi Savigliano, tabelle IX X per cambio attività cede L. 36 milioni.

[redacted] merceria Mercati Generali tabelle IX X XIV giocattoli [redacted] trentennale cede L. [redacted] milioni.

[redacted] 638.038 latteria drogheria zona [redacted] Strada, ottimo [redacted] ampi locali (2 vetrine) cede L. 29 milioni.

[redacted] Crocetta cedo gerenza 500 [redacted] mensili 45 [redacted] ottima posizio[redacted]. Tel. 548.630.

[redacted]D e pelletterie adiacente piazza Massaua c[redacted] giro d'affari cedo causa malattia. Tel. [redacted]

[redacted] boutique 3 [redacted]e zona Rebaudengo novarredo 2 vetrine [redacted]desi L. 40 milioni. [redacted]. 580.955.

AVVIATO negozio giocattoli e [redacted] centro ottimo redd[redacted] per [redacted] Torino 2000. [redacted]. 540.846.

BAR super alcolico [redacted] L. [redacted] giornaliere lavoro [redacted] occasionissima L. 65 milioni [redacted] ridotto. Tel. 537.213 - 517.280.

BAR super alcolico incasso L. [redacted] mila giornaliere alloggio cedo prezzo realizzo L. 155 milioni orario ridotto sabato chiuso. Tel. 537.213 - 517.280.

BONA 505.184 [redacted] intimo uomo-donna Crocetta strutture arredo nuovo locazione 6annale convenzioni con enti ditte.

BONA [redacted] biancheria Madonna Campagna nuova apertura nuovo affitto 200 mila L. 29 milioni 500 mila.

[redacted] 505.184 cede torrefazione bar analcolico tabelle I, XII, XIV [redacted]. Cristina buon [redacted] L. 62 milioni.

BONA 505.184 [redacted] cartolibreria giochi giocattoli S. Paolo 3 vetrine [redacted] incasso incrementabile L. 55 milioni.

[redacted]A 505.184 cede prestigioso colorificio in Vanchiglia minimo 2 persone reddito sicuro assistenza per ritiro.

BONA 505.184 [redacted] panetteria [redacted] Montecucco [redacted] cucina [redacted] 1 persona per trasferimento L. 17 [redacted].

CENTRALISSIMO negozio mq 130 tabelle [redacted] XIV avviamento ventennale ottimo [redacted] affari equa richiesta cede anche vuoto. F. Zanoncelli 581.694 - 500.473.

CERIALE cedesi parrucchiere per [redacted]ra centralissimo possibilità alloggio. Tel. 0182/930.543 ore pasti.

COLORI Borgo S. Paolo 2 aperture reddito elevato [redacted] cedesi L. 19 milioni. [redacted].955.

F. [redacted] 581.694 cede zona Cri[redacted] d'epoca con giardino prestigioso locale artigianato artistico ed antiquariato scelta clientela.

F. ZANONCELLI [redacted] panificio [redacted] affitto nuovo zona commerciale incasso [redacted] mila alloggi.

F. ZANONCELLI 501.889 cede adiacenze Porta Nuova [redacted] mq 170 affitto bloccato 11 anni [redacted] L. 400 mila.

[redacted] Marketing intermediazione 519.845 compra e vende negozi in genere ed ogni attività.

GLOBO Marketing 519.845 cerca tabella IX di negozio con metratura non superiore a 10 mq pagamento contanti.

[redacted] zona Umbria alimentari cedo dopo 20 anni 250 mila al dì e nuova locazione L. [redacted] milioni. Tel. 580.955.

LAVASECCO zona Molinette [redacted] attrezzatura completa [redacted] L. 20 milioni. Tel. 580.956.

MANIERO [redacted] Grugliasco [redacted] nuovissimo causa realizzo L. 20 milioni. Tel. [redacted]

[redacted] Broker cede pelletteria [redacted]damento nuovo mq 50 ottimo giro affari L. 30 milioni [redacted]. Tel. 276.948.

PASTICCERIA (zona Parella) arredo nuovo completo cedesi con licenza L. 22 milioni motivi salute. Tel. 547.244.

PINEROLESE cedesi avviata azienda artigiana. An[redacted] esposizione vendita mobili articoli regalo, arredamento e vari, facilitazioni pagamento. Telefonare [redacted] 772.81 ufficio.

[redacted] negozio [redacted] vetrina [redacted] via Madama Cristina [redacted] rilevando spese minimo anticipo. Tel. 851.921.

TINTORIA vendesi Borgo Vittoria ottima posizione macchinario recente anticipando L. 7 milioni. Tel. 651.[redacted]

TRATTORIA Toscana ottima disponibilità locali alloggio cediamo L. 80 milioni. Tel. 519.546.

VARAZZE complesso alberghiero recente costruzione 50 camere con bagno bar ristorante servizi parcheggio vista mare. Per informazioni su appuntamento Gabetti tel. 019 37.310.

ZONA piazza Bengasi bar su corso passaggio L. 350 mila giorno chiusura serale festiva arredo nuovo. Tel. 589.447.

Gruppo G

Cent'anni da leone.

FERRO-CHINA BISLERI

Tutto il bene del ferro.
Da oltre 100 anni Ferro-China Bisleri [redacted] specialità unica, senza imitazioni.
Tutto il bene del ferro ad aggiungersi, in bassa gradazione alcolica, agli effetti positivi della china, nella ricetta originale di Felice Bisleri.
[redacted] ferro, si sa, è elemento essenziale per l'equilibrio del corpo umano.
Ogni volta che hai bisogno di darti [redacted] spinta in su, Ferro-China [redacted]isleri.

4 Terreni

AL mare tra Alassio e Finale vendesi terreno vicino spiaggia edificabilità appro[redacted]. 019 658.109.

PRIVATAMENTE [redacted] terreno zona [redacted] Bra mq 10 mila circa possibilità costruzione. Tel. 619.0029.

5 Locali e negozi

domande

[redacted] anni g[redacted] di [redacted] solo [redacted] Torino acquistiamo direttamente e affittiamo locali in genere seminterrati negozi. Tel. 761.458.

[redacted]

[redacted]. **FIDALCASE** [redacted] ottimo [redacted] Bengasi [redacted] fabbricato indipendente mq 200 L. 85 milioni. Tel. 506.808.

A. [redacted] fine frazionamento via Almese [redacted] basso fabbricato piano cortile L. 35 milioni. Luxcasa 546.476.

A. SERIM libero corso Giulio Cesare [redacted] gazzino mq 60 con servizio interno L. [redacted] milioni. Tel. 519.801.

AFFITTASI zona corso Grosseto locale di mq 1500 su 3 piani saloni [redacted] 500 mq uso laboratorio-commercio. Tel. 610.341.

AFFITTO mq 1000 seminter[redacted] magazzino con accesso carraio mensile L. 1 milione 700 mila. Tel. 544.958.

TORINEDILE
via Botticelli, [redacted] - Torino
vende [redacted] di piastrelle
per pavimenti e rivestimenti
Telefonare 264.841 267.015

[redacted]ANO
[redacted] box magazzini negozi via centra[redacted] investimento Iva [redacted] mutui. Telefonare 967.6423.

ASTI adiacenze autostrada [redacted] magazzini [redacted] 300 a 600 [redacted] possibilità [redacted] reddito garantito del [redacted]. Telefonare [redacted] 562.072.

CAPANNONE industriale mq 1000 con carro ponte, magazzini e palazzina uffici vendo in Torino Nord. [redacted]. 657.935.

COLLEGNO impresa vende box zona tangenziale ad[redacted] Hotel K11. Tel. ore ufficio al 517.406.

CONSULEDILE 533.322 vende libero via Cortemilia (via Nizza) box per 3 auto, piano cortile, L. 38 milioni.

CORSO Francia 27 fabbricato interno cortile adatto attività artigianale piano cantinato mq 200 piano terreno mq 380 piano 1° mq 50 cortile in proprietà mq 148. Prezzo L. 200 milioni. Possibilità mutuo o dilazioni. Tel. 517.421.

ELITE CASE 505.538 [redacted] piazza Bernini vende locali liberi [redacted] negozio magazzino con [redacted].

GABETTIMARK
vende a [redacted] Città Mercato capannone commerciale mq [redacted] h 8 mt con piano [redacted] Tel. 011 5767.

GABETTIMARK vende Torino zona Bar[redacted] industriale mq [redacted] palazzina uffici mq 600. [redacted]. 011 5767.

[redacted]ABETTIMARK 011 5767 affitta adiacente piazza Rivoli locale mq 500 al piano seminterrato [redacted] accesso carraio.

GABETTIMARK 011 [redacted] Volpiano adiacente [redacted] autostradale nuovo capannone mq 1200 ad [redacted] commerciale con terreno circostante.

[redacted]
vende box libero via R[redacted] N. 1 ottimo investimento. Telefonare [redacted]582.

IFIM
vende via Aosta due maga[redacted] attigui mq 40/45. Telefonare 515.582.

IMMOBILIARETORO vende via Mazzini, negozio e magazzino. Pagamento facilitato. Telefonare [redacted] - 553.204.

[redacted] adiacenze corso Grosseto minimo contanti e dilazioni. Tel. 549.761 - 553.204.

LOCALE [redacted] via Carlo Alberto libero soppalcabile varie utilizzazioni. [redacted], tel. 518.012.

[redacted] centralissimi da 40 a 3000 mq passo carraio co[redacted], segreteria, [redacted] telefonico, locali ufficio I.O.S. via Egeo 18, telefono 011 558.11.

LUX CASE vende vicinanze Porta [redacted] ampi box e magazzini nuovi [redacted] Telefo[redacted] 544.100.

MIRAFIORI muri negozio occupati [redacted] recente vendonsi a partire [redacted] L. [redacted] milioni e 900 mila mutuo [redacted]. 539.962.

[redacted] **vicino piazza Falla vendonsi [redacted] box cadauno L. [redacted] milioni. Ausia 596.907 - 597.774.**

OCCASIONE bellissimo negozio angolare [redacted] supermercato società primaria 375 mq vendo. [redacted]

PIAZZA Statuto via S. Chiara muro negozio 4 [redacted] mq 160 vuoti L. 120 [redacted] 596.907 - 597.774.

SIC [redacted] Stadio affitto basso fabbricato mq [redacted] uso magazzino-laboratorio [redacted]pletamente ristrutturato luminoso provvisto di i[redacted]o acqua luce gas. Telefonare 320.425.

UFFICIO [redacted] Gran [redacted] mq 170 [redacted] fabbricato per laboratorio [redacted]zino mensili L. [redacted] rilievo lavoro L. 10 milioni. Tel. 544.958.

7 Offerte lavoro e impiego

operai, autisti, fattorini

A.A.A.A. AD ambosessi giovani offresi elevato guadagno per lavoro org[redacted] via Carena 9 zona Piazza Statuto.

A.A.A.A. CERCANSI ragazzi/e per facile lavoro ottimo guadagno anche 1° impiego via Baretti 9 D traversa via [redacted]

[redacted]. **ALTO** guadagno si offre a ragazzi/e per lavoro organizzato presentarsi ufficio via Nizza 21 interno cortile.

MANUTENTORE [redacted]
conoscenza elettromeccanica e basi logica [redacted] per interventi bordo macchina cercasi da azienda Torino Ovest. Si richiede [redacted] 25-35 anni esperienza almeno triennale. Inquadramento e [redacted]zioni commisurate alle capacità. Scrivere Publikompass 370 - 10100 Torino.

OFFICINA meccanica primaria importan[redacted] meccanico specializzato al ponte, esperienza quinquennale, retribuzione commisurata effettive capacità. Inutile [redacted] carenti [redacted] requisiti richiesti. Presentarsi 18,30 via Magellano 14 Fiorauto 2 srl.

[redacted] Rappresentanti

A giovani diplomati età 22-30 anni offresi attività commerciale nel settore automobilistico. Si richiede serietà, disponibilità alle pubbliche relazioni e patente auto. Si offre inserimento in una azienda in espansione, corsi di preparazione ed aggiornamento professionale, tenuti da consulenti esterni ed interni all'azienda. Inquadramento Enasarco secondo le norme di legge. Telefonare per appuntamento al 011 558.13.20.

A studio pubblicità e marketing occorro[redacted] segnalatori introdotti aziende indu[redacted]ali e commerciali massima serietà e riservatezza. Scrivere Publikompass 375 - 10100 Torino.

15 Autovetture

A.A. ACQUISTIAMO autovetture non si[redacted] pagamento immediato. Automotor Concessionaria Fiat, via Cassini 46 mercato Crocetta, tel. 505.658 (aperto sabato pomeriggio).

[redacted]

ISCRIVITI ALLA
FIDAS
DONATORI SANGUE PIEMONTE
TORINO - VIA PONZA 2 - TEL. [redacted]

A CH[redacted] COSTA [redacted]
Siac la Concessionaria Fiat [redacted] ti fa risparmiare. Via Padana [redacted] 110. Piazza Cavour. Chieri.

A 112 tutti i modelli tutte le versioni anno 75, 76, 77, 78, 80, 81, 82. Lancar vende, tel. 751.666.

ACQUISTA vetture pag[redacted] contante anche semestrali. Tel. 739.2384 piazza Marmo 15 angolo corso Grosseto.

ACQUISTIAMO
autovetture [redacted] anche ipotecate pagando contanti Savea Concessionaria Lancia, corso Francia 333. Tel. 713.113 sabato aperto tutto il giorno.

ACQUISTIAMO vetture pagando il massimo in contanti. Lincarauto, [redacted] Princi[redacted] Oddone 66 e corso Orbassano 72 (anche il sabato). Telefoni 472.047 - [redacted]9.

AUDI 100 CD diesel 1981 perfetta. Monti[redacted]. Corso Ferrucci 24.

A112 Junior, A112 Elite, A112 LX, A112 Abarth da noi costano di meno condizioni irripetibili rateizzazioni 42 mesi senza cambiali senza anticipo. Lincarauto s.r.l. Concessionaria Lancia Autobianchi [redacted] Principe [redacted] e Lincarauto [redacted] Orbassano 72 anche il [redacted] tutto il giorno.

BETA coupé 1300 '81 nuovo tipo e 1600 anno '75 '79 '80 Lancar vende. Telefonare 751.666.

BMW 316, 320 M 60, 728, 2800 CS, 520 I «82», 520 «75». Porsche 924, Porsche 911 T 2.4, Giulietta 1600, [redacted] L. A 112 E, Range Rover, [redacted] coupé 1600, Audi [redacted] GL, M[redacted] diesel, Ritmo 60 CL, Diesel, Panda 30, 45, Alfa Sud 1200 «81», R4, Peugeot 104 altre scrupolosamente selezionate. Prettiautomobili, via S. Donato 81.

BMW 728 I bellissima superaccessoriata inurtata vendo permuto rateizzo. Tel. 351.257.

[redacted] 131 special 75/78 perfetta. Vende Lancar, tel. 751.666.

FIAT 131 [redacted] 81. Lancar vende, tel. 751.666.

GOLF DIESEL GL
del 1982, 5 porte nera unico proprietario, Torino Auto vende con garanzia. Corso Unione Sovietica 85, tel. 632.525.

HPE 1600 anno 76, 81, 82. Lancar vende. Telefonare 751.666.

JAGUARO X JS 5.3 82 verde racing metallizzato tutti gli optionals pochi km inur[redacted] garanzia vende permuta rateizza Fiorauto corso Turati 13 D.

LINCARAUTO [redacted] corso [redacted] 72 nuova concessionaria Lancia Autobianchi consegna immediata condizioni eccezionali vasto assortimento [redacted] d'occasione tutte le marche. Corso Orbassano 72 anche il sabato.

MERCEDES 2000 diesel anno 79 perfetta vende Lancar. Telefonare 751.666.

[redacted] De Tomaso [redacted] cobalto metallizz[redacted] con garanzia, 8000 km [redacted] Bepi Koelliker Automobili, [redacted] 135, telefono 353.636.

PORSCHE 924 [redacted] vetri elettrici uniproprietario pochi km inurtata impian[redacted] autoradio con garanzia vende permuta rateizza Fiorauto corso Turati 13 D.

RENAULT 5 TS 1980 blu ottime condizioni; Renault 20 TS 1979 grigio scuro metallizzato aria condizionata perfetta ven[redacted] Bepi Koelliker Automobili, via Barletta 133/135, tel. 353.636.

SAAB turbo 4/5 porte 81 complete optionals pochi km [redacted] garanzia Saab ve[redacted] permuta ra[redacted] Fiorauto corso Turati [redacted] D.

SENZA cambiali vendiamo 126, Panda, 112, Ritmo, 131, [redacted] Romeo, Delta, Bmw, corso Raffaello 3, tel. 656.001.

[redacted] Acclaim HL 1982 amaranto fatturabile ottime condizioni [redacted] garanzia vende Bepi [redacted] Automobili, via Bar[redacted] 135, tel. 353.636.

TURBO VOLKSWAGEN
all'Autonord [redacted] CD [redacted] e Jetta in pronta consegna. Tel: 262.22[redacted] Mappano.

VOLVO [redacted] GLE [redacted] uniproprietario, [redacted] condizionata, interno cuoio, [redacted] occasione. Fiorauto vende permuta rateizza, corso Turati 13.

911 205 HP 30 mesi accessoriatissimo. Monticar, corso Ferrucci 24.

16 Motocicli

COMPERO
maxi moto pagando massimo e subito. Motomarket corso G. Cesare 175 tel. 202.204.

YAMAHA TENERE'
senza minimo anticipo, consegna immediata. Motomarket, corso G. Cesare 175, telefono 202.204.

18 Acquisto alloggi

A. ARCHITETTO acquista in Torino zone signorile 1-2 vani e servizi pagamento contanti. Tel. 359.234.

A. CASETTA libera anche vecchia costruzione con giardino cerco in acquisto Torino o vicinanze. Tel. 594.727.

A. DIRIGENTE acquista in Torino alloggio libero casa decorosa 3/4 vani servizi pagamento contanti. Tel. 502.145.

ACQUISTO alloggio libero 2-3 camere servizi pagamento 50% subito saldo consegna chiavi. Tel. 650.5988.

ACQUISTO camere cucina con termo centrale zona comoda servizi pubblici massimo L. 33 milioni. Tel. 532.409.

ACQUISTO diretto di [redacted] intero in Torino o casa unifamiliare con giardino [redacted] Torino Moncalieri San [redacted]. Fiduciaria Immobiliare. Tel. 556.956.

AC[redacted] [redacted] stabile intero in Torino o casa unifamiliare con giardino solo Torino-Moncalieri-San Mauro. Fiduciaria Immobiliare, tel. [redacted].

ACQUISTO libero qualsiasi zona: 2 camere tinello cucinino [redacted] casa bella con termo ascensore. Tel. 473.0118.

ALLOGGI [redacted] ville rustici casette [redacted] ogni zona? Casamercato pagabenecontanti! Aperto [redacted] pomeriggio. 011 650.3805, corso Massimo d'Azeglio 23.

C[redacted] tinello cucinino bagno no piano rialzato no estrema periferia cerco [redacted] quistare contanti. Tel. 481.114.

CASETTA o villetta in Torino o vicinanze [redacted]he da ri[redacted] compro [redacted]tanti. Tel. [redacted].

CERCO alloggio di 3-4 [redacted] in zona precollinare, Moncalieri, Revigliasco, pagamento contanti. Tel. 638.076.

CERCO con urgenza [redacted] cucina anche [redacted] da sistemare casa [redacted] limite L. 68 milioni. Tel. 532.409.

(continua)

NON HA POTUTO DIRE ADDIO ALLA MAMMA E ALLA SORELLA UCCISA

Massimo Iorio, scagionato dall'accusa d'aver assassinato la donna [redacted] la ragazzina, resta al «Ferrante Aporti» con l'imputazione [redacted] autocalunnia e omissione di soccorso - Ieri la toccante cerimonia turbata da grida contro il padre - Le poesie delle compagne di scuola

La sepoltura, come era stata giovedì notte la loro morte, [redacted] tenute vicine la madre assassina-suicida [redacted] la giovane figlia Roberta, vittima [redacted] follia. Sono ritornate [redacted] sieme ieri pomeriggio alle 14,30 nella palazzina della tragedia [redacted] via Roccati [redacted] Racchiuse in due [redacted] uguali di ciliegio chiaro. Differenti soltanto i fiori [redacted] copricassa: rose [redacted] per Clara Visnardi; rose chiare [redacted] [redacted] [redacted] margherite d'ogni colore [redacted] grandezza per Roberta Iorio.

Ad attendere, sullo slargo davanti alla casa, un migliaio [redacted] persone: parenti, amici, curiosi. Le due salme provenivano dall'Istituto [redacted] medicina legale dove erano state esposte nella camera mortuaria per alcune ore. A vegliarle c'era [redacted] soltanto Aldo Iorio. In mattinata [redacted] stato trattenuto al Ferrante Aporti per vedere il figlio e rispondere alle domande del magistrato [redacted] Procura dei minori.

LE BARE DI ROBERTA IORIO E DELLA MAMMA CLARA

«*Massimo* — ha raccontato — *è sereno. Tranquillo, ora che si è tolta [redacted] dosso la responsabilità della morte della sua sorellina [redacted] anche di quella della madre cui continua [redacted] essere tanto affezionato, anche [redacted] lei ha cercato di ucciderlo. Devo [redacted] grato a Massimo perché con la sua reazione, [redacted] convinto, ha salvato anche [redacted] Mia moglie, nel raptus, [redacted] fosse riuscita [redacted] strangolare anche [redacted] sarebbe poi venuta ad uccidere [redacted] Ne sono sicuro. Ho po[redacted] accertarlo riesaminando la posizione delle cose [redacted] [redacted] dopo che mio figlio è venuto l'altra sera con i magistrati*».

[redacted] c'è risentimento nei confronti della donna. [redacted] lun[redacted] dissidio, le violente liti, i tragici fatti che praticamente gli hanno tolto i figli lasciandogli delle profonde responsabilità morali, ieri pomeriggio, davanti alla morte per Aldo Iorio parevano dimenticati, cancellati.

Sfogando un dolore che non [redacted] visto prima, nemmeno la mattina della scoperta dei cadaveri, ha detto fra i singhiozzi: «*Povera donna anche lei. [redacted] più voglia di vivere ha cercato di trascinare con sé i figli che adora[redacted] C'è riuscita con [redacted] piccola Roberta tanto buona e amorevole. [redacted] l'ha strappata lasciandomi la responsabilità [redacted] Massimo, il compito di aiutarlo [redacted] a fargli riottenere la libertà e poi stargli vicino per toglergli ogni pensiero di colpa*».

[redacted] ragazzo, a quanto pare, non potrà ottenere presto la libertà provvisoria. Il dottor Fornemi, un puntiglioso magistrato [redacted] origine [redacted] [redacted] capo della Procura minorile, cui spetta ogni decisione, deve [redacted] raggiungere l'assoluta certezza che Massimo non [redacted] l'autore [redacted] un duplice delitto. La sua confessione autoaccusatoria, anche se per buona parte cancellata dalla ritrattazione, lascia dei dubbi sui suoi comportamenti. Anche se è ormai certo che pote[redacted] essere proprio [redacted] un'altra vittima del disegno [redacted] morte di [redacted] mente malata, non si spiega perché non sia intervenuto per evitare almeno il sui[redacted] della madre.

La donna, prima [redacted] andare ad impiccarsi alla porta, ha detto chiaramente di voler fa[redacted] la stessa fine della figlia, che [redacted] risulta sia [redacted] [redacted] prima ad essere aggredita. E lui l'ha vista penzolare attraverso il vetro, addormentandosi anche.

Proprio il peso [redacted] questa colpa deve [redacted] indotto il giovane Massimo, dopo le ore [redacted] silenzio iniziale, ad attribuirsi ogni responsabilità. Con [redacted] intento liberatorio: per sfuggire al [redacted] [redacted] domande degli inquirenti e impedir loro di intaccare l'immagine d'una madre che lui voleva comunque a tutti i costi proteggere.

Perché allora ha ritrattato poi? Lo potrebbero diagnosti[redacted] soltanto degli psicologici. Un riesame degli avvenimenti suggerisce [redacted] semplice, valida, considerazione: Massimo Iorio, chiuso nelle [redacted] [redacted] sicurezza [redacted] questura dopo l'autoaccusa, condotta con [redacted] [redacted] particolari, ha ritrattato lunedì pomeriggio quando [redacted] saputo dell'immi[redacted] [redacted] sopralluogo in casa [redacted] Là, certamente, costretto [redacted] ripetere gesti [redacted] [redacted] appena costruito mentalmente, avrebbe finito di cadere [redacted] contraddizione.

Proprio per questo avrebbe chiesto alle [redacted] di parlare, di raccontare finalmente quella che si dimostra la logica real[redacted] degli avvenimenti.

A questo punto [redacted] scattati i [redacted] di autocalunnia e omissione [redacted] soccorso. Capi d'accusa meno gravi di quello di duplice omicidio colposo, ma per cui [redacted] precisi approfondimenti che allontanano il giorno in cui [redacted] potrà ottenere almeno la libertà provvisoria.

Così, tenuto in stato [redacted] detenzione al Ferrante Aporti, il ragazzo [redacted] ha potuto essere presente, come speravano tutti i partecipanti al duplice funerale, alle esequie [redacted] madre e della sorella. Per lui sono [redacted] tutti i suoi colleghi di lavoro e i suoi compagni [redacted] scuola assieme ai professori. Di giovani [redacted] ragazzi uniti nel dolore [redacted] chiesa [redacted] Sant'Antonio Abate era piena, [redacted] da lasciare molta gente in piedi.

Le compagne di Roberta, allieve della scuola Ignazio Vian, durante [redacted] celebrazione hanno letto alcune toccanti lettere rivolte all'amica scomparsa. Una è risultata particolarmente significativa: «*O Signore, accogli in cielo Roberta [redacted] [redacted] [redacted] [redacted] Clara; perdona qualsiasi persona che [redacted] stata [redacted] di questa orrenda disgrazia*».

E' sembrata quasi un'accusa verso colui che in tutto questo dramma umano porta [redacted] buona parte [redacted] responsabilità. [redacted] la [redacted] stipata nella chiesa l'ha sottolineata con [redacted] significativo mormorio, [redacted] ha avuto anche un'appendice fuori dalla [redacted] con alcuni attacchi rivolti pubbli[redacted] contro Aldo Iorio. Una polemica che però [redacted] ha contrapposto i componenti delle due famiglie vittime della tragedia.

Il funerale [redacted] poi proseguito [redacted] altri incidenti fino al cimitero Sud, dove Aldo Iorio aveva provveduto all'acquisto [redacted] due loculi interni, [redacted] accanto all'altro, appena sopra le spoglie della madre morta nel marzo scorso. Un comportamento sensibile e apprezzato alla fine [redacted] tutti.

Alessandro Rigaldo

Novelli è di nuovo sindaco Ora cerca una maggioranza

Eletto al Consiglio comunale di [redacted] sera, entro dieci giorni scioglie la riserva - Astenuto [redacted] psi - Le difficili trattative per la giunta

Diego Novelli conta [redacted] sciogliere entro dieci giorni la riserva sull'accettare o meno la carica [redacted] sindaco cui ieri sera è stato eletto a maggioranza relativa, [redacted] con i voti [redacted] pci [redacted] [redacted] [redacted] altro non ben identificato consigliere.

Erano le 20,40, ieri sera, quando dalle urne [redacted] risultato della terza votazione [redacted] tolto l'etichetta del «dimissionario» al sindaco [redacted] Torino. Sulle altre schede: [redacted] voto [redacted] dc, del pli e [redacted] pri per il candidato [redacted] Santoni (26 voti); l'astensione dei socialisti (10 bianche); il voto [redacted] msi a Martinat (4).

[redacted] Novelli «tirato», tra l'altro, [redacted] sofferente per i postumi [redacted] un'operazione subita quindici giorni fa, non ha nascosto la soddisfazione [redacted] chi [redacted] avuto la tenacia di tenere duro fino [redacted] momento decisivo. Nonostante critiche [redacted] polemiche.

«Ringrazio chi mi ha votato», ha detto. L'ha fatto personalmente nel suo ufficio, ricevendo [redacted] persone che andavano a porgergli «auguri». [redacted] [redacted] erano soltanto comunisti. Sul[redacted] sua scrivania un mazzo di lettere, il riconoscimento dei cittadini [redacted] la bontà del suo operato. D'altronde nella stessa sala [redacted] Novelli aveva più volte dovuto zittire il pubblico presente, che [redacted] applaudito alla sua rielezione.

Diego Novelli è sindaco, [redacted] con riserva. E' la prima volta, dopo [redacted] elezioni [redacted] [redacted] [redacted] '75 e dell'80, che gli capita di [redacted] il consenso del solo pci. Per questo si è riservato di accettare.

«Mi riservo [redacted] [redacted] l'incarico — *ha detto ieri* [redacted] —. Avvierò consultazioni tra forze politiche [redacted] sociali. Mi adopererò per ricostituire una giunta organica di sini[redacted] Mi auguro che [redacted] ostacoli siano superati».

[redacted] [redacted] al lavoro da stamane per [redacted] il programma di consultazioni. Intende sciogliere la [redacted] entro 10 giorni, anche per anticipare chi, tra l'opposizione (ieri sera l'ha annunciato il msi), volesse la convocazione straordinaria del consiglio. [redacted] pci poi intende dare un governo alla città prima delle elezioni

Che farà Novelli? Certamente consulterà le persone [redacted] Torino che [redacted]ta: dal mondo imprenditoriale a quello sindacale, [redacted] partiti. Ha, dalla sua, il mandato per contattare chiunque, anche i socialisti che del suo [redacted] [redacted] ne hanno voluto sapere. C'è anche la possibilità [redacted] [redacted] [redacted] rechi [redacted] Roma per parlare direttamente con i vertici nazionali.

[redacted] giunta monocolore [redacted] giunta social-comunista. Sarebbe più probabile la seconda, [redacted] è difficile capire con quale argomentazione si possa ora giungere a [redacted] psi che accetti di far parte di un go[redacted] guidato da [redacted] Le forze d'opposizione — dc, pli e pri — attendono. Ieri sera hanno giudicato favorevolmente [redacted] fatto che l'unica alleanza interpretativa [redacted] stata la loro. Ora attendono di sapere come [redacted] potrà ricomporre [redacted] maggioranza «spaccata proprio su Novelli». *Tireranno parole pesanti [redacted] mattoni se il psi decidesse di entrare in giunta. [redacted] siamo in campagna elettorale. Ma se così non fosse, sarebbe il pci ad attaccare i socialisti alla vigilia della consultazione popolare. [redacted] zione difficile quella del psi.*

Luciano Borghesan

[redacted] [redacted] [redacted]

[redacted] Centrarredo a Candiolo
Presenta la più vasta esposizione di cucine componibili e tantissime ambientazioni di particolare pregio. S.S. Stupinigi-Pinerolo, tel. 968.5004.

Progettiamo e arrediamo negozi e appartamenti
Selemark, c. Stati Uniti 36, Torino. Preventivi senza impegno. Tel. [redacted]

PRETURA [redacted] [redacted]
Sezione Esecuzione Penale
N. 544/83 R.E.S.
N. 55291/82 R.G.

[redacted] Pretore [redacted] Torino, in data 12-1-1983, [redacted] pronunciato la seguente sentenza:
CONTRO
Caccialeguerra Franco, nato a Niscemi il 6-12-1948, residente in Torino, Via Barbaria n. 5
[redacted]
del reato di cui all'art. 116 R.[redacted] 21-12-33, n. 1736, per avere in Torino, il 27-8-1982, emesso sulla [redacted] [redacted] di Risparmio di Torino, un assegno [redacted] di L. 18.000.000, senza che al predetto istituto trattario fossero depositati i fondi corrispondenti. Ipotesi grave per l'importo assai elevato del titolo, emesso su conto estinto da parecchi mesi.
OMISSIS
P.Q.M.
condanna il suddetto alla pena di mesi uno di reclusione e L. 500.000 di multa, oltre al pagamento delle spese processuali.
Ordina la pubblicazione della sentenza sul quotidiano «Stampa Sera», vietando al Caccialeguerra l'emissione di assegni bancari e postali [redacted] il periodo di anni due.
Per estratto conforme all'originale.
Torino, il 10-5-83
Il [redacted]tore di Sezione
(Carlo Bondi)

AUTOMOTOR
TORINO
25-29 maggio '83
PALAZZO ESPOSIZIONI AL VALENTINO
Orario: 9,30 - 20
6ª edizione
Salone internazionale professionale per l'assistenza [redacted] la manutenzione dell'autoveicolo
☐ Servizio assistenza delle Case e ricambi originali ☐ Componenti ed accessori ☐ Attrezzature per autofficine, elettrauto, stazioni di servizio.

HOLDING
DEL MOBILE
RISPARMIOSO
[redacted] TRAPANI 71 - TORINO
[redacted] cambio gestione
SCONTI
FORTISSIMI
30%-40%-50%
REALI
Materassi a [redacted] 30.000
350.000 Divani-letto
450.000 Salotti Barocco in vera pelle 1.380.000
170.000
Oltre 100 [redacted] in offerta da [redacted]
E MILLE ALTRE OCCASIONI

ECONOMICI

18 Acquisto alloggi

[redacted] urgenza libero 3 camere [redacted] cina anche da sistemare casa decorosa limite L. 68 milioni. Tel. 532.409.

CERCO in Torino e dintorni casetta o rustico da [redacted] pagamento contanti. T[redacted] lefonare 636.078.

DIRIGENTE [redacted] trasferimento Torino acquista zona precollinare o Crocetta appartamento mq 130 [redacted]. 596 898

[redacted] pagamento immediato [redacted] camera cucina bagno libero barriera Milano Borgo Vittoria. Tel. 481.114.

PAGANDO in contanti [redacted] in Torino in acquisto [redacted] 2 e 4 vani e [redacted] Tel. 740.489.

[redacted] contanti acquisto [redacted] 2 camere cuci[redacted] bagno anche [redacted] sistemare massimo L. 48 milioni. Tel. 539.181.

PRIVATO acquista alloggio o villa mq 350/400 e più in Torino non interessano dimensioni interni. Tel. 521.1562.

RICERCO [redacted] urgenza acquistare libero subito [redacted] tinello qualsiasi zona li[redacted] L. 52 milioni tel. 539.161.

SCOPO investimento acquisto [redacted] uso pied-à-terre [redacted] decoroso pagamento per contanti. Tel. 473.0118.

SOLO da privati acquisto libero in Torino 2-3 camere tinello e servizi in casa [redacted] mente decorosa. Tel. 567.712.

[redacted] acquistano libero camera tinello [redacted] bagno anche da ristrutturare, limite L. 35 milioni. [redacted] 532.409.

[redacted] acquistano libero camera tinello [redacted] bagno anche da sistemare limite L. 35 milioni tel. 532.409.

STUDENTE acquista mansarda con possibilità servizio interno zona centrale pagamento [redacted]ato. [redacted]. 532.409.

VILLA o casa acquisto in Torino o prima cintura precollinare uni-bifamigliare pago [redacted] Tel. [redacted].442.

19 Vendita alloggi

A.A.A.A.A.A. VILLA nuova in residence nel Chierese giardino recintato cancelli motorizzati salone cucina 3 camere biservizi tavernetta lavanderia garage iva [redacted] Telefonare 898.322

A.A.A.A. CASALEGNO 839.8444 libero via Courmayeur (Barriera Milano) camera tinello cucinino bagno cantina.

A.A.A.A. CASALEGNO 839.8444 libero corso Regina Margherita mq. 90: 2 camere tinello cucinino biservizi.

A.A.A.A. CASALEGNO 839.8444 libero via Capua (Campidoglio) 2 camere tinello cucinino bagno termo ascensore.

A.A.A.A. CASALEGNO 839.8444 via Luini (Madonna Campagna) 2 camere tinello cucinino bagno L. 45 milioni.

A.A.A.A. CASALEGNO [redacted] libero Pozzo Strada camera tinello cucinino bagno termo ascensore mutuo 50%.

A.A.A.A. CASALEGNO 839.8444 libero via Vanchiglia spazioso in casa d'epoca 2 camere cucina bagno cantina.

A.A.A.A. [redacted] 839.8444 [redacted] recente via Millefonti 3 camere cucinotto bagno L. 90 milioni mutuo 50%.

A.A.A.A. CASALEGNO 839.[redacted] libero corso Francia saloncino 2 camere cucina bagno termo ascensore mutuo 50%.

A.A.A.A. CASALEGNO 839.8444 via Botticelli (Rebaudengo) frazioniamo alloggi 3 camere tinello cuci[redacted] bagno termo ascensore da L. [redacted] milioni.

A.A.A.A. [redacted] Borgo [redacted] Paolo frazioniamo alloggi liberi e occupati camera tinello [redacted] cinino bagno [redacted] ascensore da L. 32 milioni.

[redacted] **AFFARE** adiacenze [redacted] Borgaro [redacted] palo camera tinello cucinino servizi L. [redacted] milioni 500 mila. Tel. 513.916.

A. CORSO Montegrappa [redacted] mico 3 camere salone studio tinello cucinino 2 servizi dilazioni. Sergi 372.142.

A. EDILITALIA libero [redacted] Sebastopoli recente 3 camere cucina [redacted] ingresso bagno affare. Tel. [redacted]

A. ITALIA [redacted] libero 2 [redacted] cucina ottima posizione L. [redacted] milioni [redacted] mila. Tel. 517.591.

A. LIBERO ampio soggiorno [redacted] cucina grande entrata rifinitissimo [redacted] Traiano. Tel. 517.591.

A. LIBERO [redacted] tinello cucinino rifinitissimo traversa [redacted] Francia piazza Massaua buon prezzo. Tel. 517.591.

A. S. PAOLO libero 2 camere cucinotto in [redacted] ogni conforts panoramico L. [redacted] milioni [redacted]0 mila. Tel. 517.591.

A. S. SALVARIO libero [redacted] cucina bagno [redacted] occasione L. 24 milioni. Tel. 517.591.

A. SERGI 372.142 Palazzo del Lavoro libero signorile spazioso soggiorno [redacted] ra cucinotta ingresso bagno dilazioni.

A. [redacted] libero corso Giulio Cesare economico 2 [redacted] cucina [redacted] L. 33 milioni 800 mila. [redacted].

A. SERIM libero San [redacted] via Venasca interno cortile bilocale con bagno L. [redacted] milioni 700 mila. Tel. 519.801.

A. [redacted] libero [redacted] via [redacted] Secondo spazioso salone 4 [redacted] cucina servizi. Tel. 519.801.

A. [redacted] Duca Abruzzi signorile salone [redacted] cucina biservizi biingressi. Tel. 519.801.

[redacted] **SERIM** vende corso Vittorio Emanuele angolo corso Vinzaglio ampio [redacted] 3 camere cucina servizi. Tel. 519.801.

A. SERIM vende adiacente [redacted] Francia ingresso [redacted] cucina bagno L. 46 mil[redacted]. Tel. 519.801.

A. SERIM vende Mirafiori Sud via Togliatti recente spazioso camera tinello cucinino bagno. Tel. 519.801.

A. [redacted] libero via [redacted] - Piazza Solferino 3 [redacted] bagno cucina cantina. Telefonare 504.249.

A. VIA [redacted] angolo [redacted] C. [redacted] mansarde stesso piano con [redacted] di ristrutturazione approvato, tel. 504.249.

[redacted] Portula 7 (via Borgaro) alloggi 1-2 camere cucina bagno prezzo eccezionale da L. 11 milioni a camera. Luxcasa tel. 546.476.

A km 3 dal [redacted] di Moncalieri: villa centralissima [redacted] giardino cintato [redacted] 800, 2 saloni, 6 camere, cucina, 2 bagni, autorimessa [redacted] auto. Vero affare [redacted]5 milioni, pagamento 50% contanti, 50% anche permuta. Fiduciaria Immobiliare, telefono 556.958.

[redacted] corso Marconi monolocale libero servizio personale termo L. [redacted] milioni più mutuo. Setim 473.0387.

[redacted] Tassoni 70 mq man[redacted] cucina bagno [redacted] ascensore. Facilitazioni. Setim 487.741.

ADIACENTE Molinette libero: camera cucinino ingresso bagno ripostiglio casa recente. Immobil 4, 515.346.

ADIACENZE corso G. [redacted] libero recente ingresso [redacted] cucina bagno 2 ripostigli terrazzo. Mediocase 389.163.

[redacted] 518.986 libero recente [redacted] Rita adiacente via Gorizia salone 2 camere tinello cucinino cantina. Dilazioni.

AFFAIRE 518.986 libero Crocetta via Piazzi camera tinello cucinino ripostiglio termo bagno L. 41 milioni 500 mila.

AFFAIRE 518.986 libero recente Borgo Vittoria adiacente piazza Bonghi ampio 3 camere tinello cucinino dilazioni.

AFFAIRE 518.988 adiacente corso Traiano via Dufi[redacted] 2 camere [redacted] angolo cottura bagno L. 39 milioni [redacted].

[redacted] 518.986 [redacted] adiacente [redacted] Montecucco via Bardonecchia 3 [redacted] cucina bagno L. 32 milioni meno mutuo.

AFFAIRE [redacted] libero adiacente [redacted] Vittorio via Saffi c[redacted] cucinotta servizio L. 38 milioni rateati.

[redacted] 518.986 [redacted] largo Racconigi ottimo 2 [redacted] tinello cucinino [redacted] bagno L. 49 milioni 500 mila.

AFFAIRE 518.986 [redacted] angolo [redacted] Regina 3 camere cucina termo bagno L. 67 milioni [redacted] mila rateati.

[redacted] corso Vittorio 193 [redacted] frazione stabile alloggi liberi e occupati di camera cucina con riscaldamento e bagno e possibili abbinamenti [redacted] a partire da L. 28 milioni [redacted] possibili dilazioni. Visite ore 10-12 e 15-19 sul posto.

AFFARE [redacted] Rita, libero camera cucina [redacted] angolo cottura bagno. Pagamento fa[redacted]. Immobiliaretoro 553.204.

[redacted] libero subito signorile spazioso (zona Francia Tesoriera) 1 [redacted] tinello [redacted]. [redacted] 532.210.

ALLOGGIO zona [redacted] libero palazzina signorile soggiorno cucina 2 ca[redacted] bagno mansarda in duplex collegata scale in[redacted] completamente [redacted]bile luminosissima 2 [redacted] bagno lavanderia [redacted] garage 2 [redacted] cantina ripostiglio giardino soleggiatissimo Levante Ponente privato urge vendere. [redacted] Immobiliare, telefono 540.220.

[redacted] vendo [redacted] villa [redacted] con giardino prezzo [redacted] dilazioni. Tel. 011 447.0721.

[redacted] saloncino [redacted] tinello cucinino servizi ingresso cantine 85 [redacted]. 6° piano [redacted] balconi, occupato L. 45 milioni. Grimaldi 557.0105.

ALPIGNANO [redacted] alloggio libero [redacted] camere cucina abitabile servizi L. 55 milioni 500 mila. Telefonare 967.6423.

APPARTAMENTI
in nuova signorile costruzione termine corso Francia [redacted] C. Sella 3 Collegno varie metrature mutuo 6. [redacted] dilazioni [redacted] impresa [redacted] interessi [redacted] ore 15-19 anche festivi. Sis 519.977.

[redacted] ristrutturato ex convento [redacted] ricavato 14 alloggi particolari [redacted] scaldamento singolo a [redacted] km da Chieri [redacted] rettamente vende. Tel. 987.2051

[redacted] libero S. Paolo recente signorile 2 camere tinello cucinino ingresso b[redacted] terrazzo balconi cantina possibilità mutuo e dilazioni vantaggiose. Orieb Immobiliare tel. [redacted].

BERGAMASCO 659.631 corso Montecucco via Fattori libero lussuoso: salone 2 [redacted] cucinino due servizi.

[redacted] 650.9849 corso Francia piazza Bernini appartamento libero [redacted] 220 mq salone 5 camere cucina servizi.

[redacted] adiacenze corso Tassoni piazza Risorgimento libero signorile: 2 camere cucina servizi

BORGARO vendesi alloggio libero 1 camera tinello cucinino servizio mq [redacted] L. 47 milioni. [redacted]ova 920.9705.

BORGO [redacted] **Paolo via** [redacted] **alloggi** [redacted] **camere servizi** [redacted] **mutuo 85%** [redacted] **Auste 596.607 - 597.774.**

BORGO VITTORIA
[redacted] **21 in stabile rinnovato 1-2** [redacted] **tinello cucinino termo bagno po**[redacted]**. Prezzi da L. 24 milioni 900 mila. Personale in loco. Affaire 518.986.**

BORGO Vittoria recente [redacted] tinello cucinino servizi cantina, L. [redacted] milioni più dilazioni. Grimaldi 518.012.

BRANDIZZO [redacted] saloncino 2 [redacted] cucina servizi [redacted] auto. Telefonare Gri[redacted] 911.3668.

BRICHERASIO vendesi villa su 3 piani fuori terra composta di soggiorno 4 camere 3 servizi cucina lavanderia box. Tel. [redacted].

[redacted] tinello cucinino bagno mq 52 zona piscina [redacted] L. 35 [redacted] mila libera. Studio [redacted]. Tel [redacted].

CASA recente in Torino numero 4 alloggi [redacted] mq 115 caduno [redacted] recintato mq 1000 con doppio passo carraio libera. Tel. 384.491.

CASAMERCATO [redacted] libero [redacted] Principe Tommaso salone [redacted] camere cucina servizi mq 190 circa. Ottima posizione. Aperto sa[redacted].

CASA[redacted] C [redacted] libero Bruino via Piossasco recente [redacted] camere tinello cucinino servizi, 80 [redacted]

CASAMERCATO E [redacted] libero [redacted] Sarpi Santa Rita 2 [redacted] cucina bagno L. 49 milioni rateabili.

[redacted] E [redacted] libero via Montevideo, 2 [redacted] cucina [redacted] servizi. Facilitazioni di pagamento.

[redacted] E 650.3805 libero Rivoli via Cervino, 2 camere tinello cucinino [redacted] gno 85 [redacted]

CASAMERCATO E 650.3805 libero Leini via Verdi [redacted] tinello cucinino servizi box. Dilazioni.

[redacted] Vica libero [redacted] S. Allende camera [redacted] cucinotto servizio volendo box dilazioni. Telefonare 953.4307 [redacted].

[redacted] Vica libero via [redacted] soggior[redacted] cucinotto servizio posto [redacted] to orto. Telefonare 958.1525 Esim.

CASELLE alloggio libero spazioso saloncino 2 [redacted] cucina bagno cantina garage dilazioni. Tel. 920.0275.

CASETTA [redacted] Orbassano 3 [redacted] tinello [redacted] box terreno mq 800 L. 104 milioni. [redacted] Immobil. [redacted].

CENTRALISSIMO libero [redacted] cucina servizi mansarda L. 27 milioni possibilità dilazioni. Grimaldi, tel. 518.012.

CENTRO [redacted] 513.831 per definizione frazionamento via Barbania 6, [redacted] cucina da L. 9 milioni 200 mila.

CENTRO CASA 513.831 per reddito o liberabili monocamere arredate in prestigioso residence da L. 25 milioni.

CENTRO CASA 513.831 libero corso Vittorio angolo via Donati ufficio 5 vani 2 servizi 2 ingressi magazzino mq 87.

CENTRO CASA 513.831 libero corso Mediterraneo camera [redacted] cucinino ingresso cantina L. 38 milioni.

CENTRO CASA 513.831 libero adiacente corso Tassoni [redacted] tinello cucinino ingresso bagno, L. [redacted].

CENTRO CASA 513.831 libero attico via Chiesa della Salute [redacted]mera tinello cucinino bagno L. 49 milioni 300 mila.

CENTRO CASA 513.831 libero via Monte [redacted] ampio [redacted] camere tinello cucinino bagno cantina L. 74 milioni 900 mila.

CHI[redacted] libero attico [redacted] salone [redacted] camere cucina servizi ampio terrazzo box auto prezzo int[redacted]. Telefonare Grimaldi 911.3668.

COLLEGNO corso Francia 118 in condominio signorile alloggi nuovi 1/2 camere soggiorno [redacted] **box.** [redacted]

COLLEGNO libero via Manzoni angolo corso Francia salone camera cucinotto [redacted]. Telefonare 958.5459 Esim.

[redacted] 533.322 vende pressi corso Cairoli saloncino camera cucina ingresso bagno L. 65 milioni dilazionabili.

CORSO Cosenza libero signorile 2 camere cucina servizio terrazzo posto auto coperto L. [redacted] milioni. Tel. 396.768.

CORSO Francia 27 appartamento di ingresso [redacted] camere cucina e s[redacted] L. 55 milioni 3 camere cameretta e servizi L. 32 milioni. Tel. 517.421.

CORSO Francia libero signorile [redacted] salone 4 camere cucina biservizi L. 165 milioni vendesi. Tel. 531.737.

CORSO Francia dopo cavalcavia, villa del [redacted] composta [redacted] camere, seminterrato e autorimessa, vera occasione. Fiduciaria Immobiliare, [redacted]toni, tel. 556.958.

CORSO Peschiera libero recente signorile 2 ingressi salone 2 camere cucina 2 servizi L. 198 milioni compreso mutuo fondiario. Immobiliaresuperga 443.252.

CORSO Principe Eugenio signorile finizioni lusso su 2 piani salone cucina 3 letto 2 posti auto. Revinale 842.631.

CORSO Vittorio vendesi prestigioso alloggio in palazzo d'epoca signorile piano alto. Telefonare 518.418.

CROCETTA adiacente corso S. Uniti termo ascensore 3 camere cucina servizi 120 mq L. 110 milioni. Tel. 506.464.

CROCETTA libero via Pigafetta termo ascensore ottimo 3 camere cucina servizi L. 108 milioni. Telefonare 506.464.

CROCETTA libero piano alto in bello stabile vendesi 2 camere cucina bagno. Telefonare 502.340.

[redacted] **SANCTIS** via libero recente 2 camere tinello cucinino servizi termo ascensore L. 68 milioni. Intercase 597.606.

EDILCASE F vende pressi Chiesa [redacted] Salute alloggio libero: camera, cucina, servizio, riscaldamento autonomo a metano, L. 32 milioni 500 mila; sufficiente 40% contanti, dilazioni. Tel. 548.154.

EDILCASE H vende libero via Bonzo 14 (Madonna Campagna) appartamento libero camera cucina bagno. Tel. 548.154.

EDILIZIA CONVENZIONATA
Orbassano offriamo in posizione panoramica alloggi varie metrature box auto zone verdi mutuo agevolato consegna settembre '83. Telefonare 513.281.

ELITE CASE A 505.538 vende via Filadelfia recente: [redacted] 2 camere studio cucina biservizi box auto.

ELITE CASE B 505.538 vende libero corso Unea piano alto recente: salone [redacted] camere tinello cucinino biservizi.

ELITE CASE C 505.538 vende libero Crocetta piano alto: 3 camere tinello cucinino servizi box termo ascensore.

ELITE [redacted] 505.538 vende libero via Postumia ampio 2 camere tinello cucinino bagno termo ascensore.

[redacted] Rivoli [redacted] Roma ristrutturato 2 camere [redacted]o cucinotto [redacted] box. L. [redacted] milioni, tel. 958.5459.

GABETTI 5767 vende Borgata Vittoria via Nigra spazioso [redacted] tinello cucinino bagno L. 28 milioni 500 mila.

GABETTI 5767 [redacted] libero Gran Madre corso Moncalieri [redacted] recente salone [redacted] camere cameretta 2 servizi.

GABETTI [redacted] vende libero centralissi[redacted] Mazzini camera cucina servizio cantina L. 21 milioni 300 mila.

GABETTI 5767 vende Mirafiori [redacted] via Monastir con termo [redacted]ensore costruzione '70 2 camere cucina bagno box.

GABETTI 5767 vende libero zona Francia via [redacted] 2° piano camera camer[redacted] cucina [redacted] L. 45 milioni 500 mila.

[redacted]TI 5767 vende libero [redacted] Viberti corso Montecucco signorile 2 ingressi salone 2 camere cucina doppi servizi.

GABETTI 5767 vende Crimea via Milazzo in casa d'epoca salone 3 ca[redacted] cucina bagno servizio L. 120 milioni.

GABETTI 5767 vende via Luini costruzione '71 termo ascensore piano alto mq 60 camera tinello cucinotto bagno.

GASSINO frazioniamo [redacted]. Appartamenti di 1-2-3 camere tinello cucinino servizi da L. 33 milioni. Tel. [redacted].

[redacted] in palazzina vendonsi appartamenti 100 mq circa giardino privato condominiale e box. Tel. ufficio 537.715.

GRIMALDI adiacenze [redacted] Umbria appartamento di camera cucina servizio L. 18 milioni dilazionabili. Tel. 505.917.

GRIMALDI appartamento li[redacted] recente piano alto [redacted]loncino 2 [redacted] cucina servizi box auto [redacted] i comforts. Telefonare 505.917.

GRIMALDI centro libero [redacted] d'epoca salone 3 camere cucina servizi, pagamento dilazionato. Telefonare 505.917.

GRIMALDI Crocetta libero in stabile d'e[redacted] salone 2 camere [redacted] cucinino servizi cantina. Telefonare 505.[redacted].

[redacted] libero [redacted] corso [redacted]roncelli piano [redacted] camera [redacted] cucinino servizi, [redacted]. Tel. 505.917.

GRIMALDI libero adiacenze [redacted] Bottesini 2 [redacted] cucinotto servizi posto auto tutti i comforts. Telefonare 505.917.

GRIMALDI libero prestigioso attico corso Bramante salone [redacted] camere cucina tripli servizi terrazzo box. Telefonare 505.917.

[redacted] Pino Torinese in villa salone [redacted] camere cucina biservizi ampia mansarda posto auto. Telefonare 505.917.

GRIMALDI S. [redacted] libero 2 [redacted] cucina servizi cantina tutti i comforts facilitazioni [redacted] pagamento. Telefonare 505.917.

[redacted] Paolo ingresso 2 [redacted] tinello cucinino servizi L. 38 milioni 500 mila dilazioni. Telefonare 505.917.

IFIM A libero pressi [redacted] Monte Cucco, signorile saloncino 3 camere tinello cucinino biservizi box, mutuo permuta. [redacted]. 748.718.

[redacted] attico libero via Filadelfia angolo via Tripoli soggiorno camera tinello cucinino servizio. Tel. 748.718.

[redacted] libero corso Tassoni recente salone 2 camere cucina biservizi mutuo dilazioni. Telefonare 748.718 - 741.2834.

IFIM C libero precollina in palazzina con parco salone sala pranzo studio due camere cameretta biservizi terrazzi box 2 auto. Telefonare 748.718 - 741.2834.

IFIM D libero Parella (via Carrera) ampio camera tinello cucinino servizi dilazioni. Telefonare 748.718 - 741.2834.

IFIM E libero corso Vittorio (piazza Rivoli) 2 camere cucina angolo cottura servizi 75 milioni dilazionabili. Telefonare 748.718 - 741.2834.

IFIM F occupato via Guido Reni luminoso 2 camere tinello cucinino servizi dilazioni. Telefonare 748.718 - 741.2834.

IFIM G libero pressi piazza Bengasi camera tinello cucinino servizi 40 milioni dilazionabili. Telefonare 515.582.

IFIM H libera villa panoramica Baldissero Torinese mq 200 abitabili con giardino di proprietà box doppio. Telefonare 515.582.

IFIM I libero San Salvario (via Nizza) soggiorno 3 camere cucina biservizi ristrutturato. Telefonare 515.582.

IFIM L libero Gran Madre soggiorno [redacted]mera cucina bagno più mansarda di uguale metratura. Telefonare 515.582.

IFIM libero Terracorta appartamento signorile in palazzina salone 5 camere tinello cucinino 3 servizi box 3 auto. Dilazioni. Tel. 748.718 - 741.2834.

IFIM M libero Settimo via Sobrero camera tinello cucinino servizi, 37 milioni dilazionabili. Telefonare 515.582.

IFIM N libero pressi corso Stati Uniti soggiorno camera cucinotta biservizi dilazioni. Telefonare 515.582.

IMPRESA vende in [redacted] Pinio si[redacted] costruzione nuova con box. [redacted]. ufficio al 517.406.

IMPRESA [redacted] in complesso [redacted]ziale appartamenti di serie dimensioni a partire [redacted] L. 790 mila al mq consegna immediata mutuo e dilazioni visite [redacted] posto via C. Colombo 6 Piossasco o telefonare al 783.398.

INIZIO via Ventimiglia - [redacted] Baiardi 31 splendido palazzo [redacted] riscaldamento e ascensore: un[redacted] camere cucina ingresso bagno 16 milioni 900 [redacted]a più 12 milioni 100 mila mutuo fondiario - 2 [redacted] cina bagno 27 milioni 250 mila contanti più 15 milioni 750 mila mutuo - [redacted] cucina 2 bagni [redacted] milioni contanti 24 milioni mutuo Cassa Risparmio, disponibili box auto adatti anche per camion e campers. Personale sul posto. Fiduciaria Immobiliare 556.958.

INIZIO via Ventimiglia, via Baiardi 31, splendido palazzo [redacted] riscaldamento e [redacted] camera cucina ingresso bagno 16 milioni [redacted] più 12 milioni 100 mila, mutuo fondiario; 2 [redacted] cucina bagno 27 milioni 250 mila contanti più 15 milioni [redacted] mila, mutuo; 3 camere cucina 2 bagni, [redacted] milioni contanti 24 milioni mutuo Cassa Risparmio. Disponibili [redacted] adatti anche per [redacted] e campers. Personale sul posto. Fiduciaria Immobiliare, telefono 556.958.

[redacted] vicino corso Ciriè libero ottimo alloggio salone [redacted] camere cucina servizi L. 88 milioni. [redacted] 518.283.

LA [redacted] 444.225 vende libero zona Parella 2 camere cucina termo bagno L. 48 milioni eventuale permuta.

[redacted] **GINEVRA** 442.333 vende libero vicino [redacted] Grosseto 4 [redacted] e L. 26 milioni [redacted] facilitazioni.

LA [redacted] 444.225 vende in Mirafiori di [redacted] tinello cucinino termo bagno L. 19 milioni facilitazioni.

LA G[redacted] 442.333 vende in [redacted] Belgio 3 camere cucina con 4 [redacted] L. 28 milioni pag[redacted] facilitato.

LEINI' a prezzi [redacted] alloggi nuovi termo autonomo 2 camere tinello cucinino bagno mutuo. Tel. 920.8846.

LEUMANN Terracorta zona residenziale Collegno in palazzina recente 4 [redacted] doppi servizi box. Grimaldi 415.0441.

LIBERA recente Borgo Vittoria camera tinello cucinino servizi 2° piano vendo L. 45 milioni no agenzie. Tel. 741.3054.

LIBERA riscald[redacted] via Gioberti 56: ingresso 2 camere cucina bagno posto auto, L. 49 milioni. Fiduciaria Immobiliare tel. 556.958.

LIBERA villa bifamiliare più [redacted] con 3 box e ampio [redacted] sulla collina di S. Mauro vista incantevole vendesi anche [redacted]ale facilitazioni di pagamento. Tel. ore ufficio 655.428.

LIBERA [redacted] S. Paolo casetta indipendente su 2 piani [redacted] bifamiliare dilazioni e permuta. [redacted]

(continua)

Un appuntamento importante con la "forte compagna."

La Renault 11 vi dà appuntamento dal 24 maggio al 2 giugno in Piazza S. Carlo. In questa eccezionale occasione riceverete uno speciale invito per provare la "forte compagna".

Le Concessionarie Renault di Torino

AUTOVIP Strada S. Mauro, 51
EUROCAR Via Sagra S. Michele, 45
RENAUTO Corso Siracusa, 75
C.A.R. Corso Principe Oddone, 30
GRUPPO MARELLO Via Galluppi, 5 (Ang. C.so U. Sovietica)
SOIMA Corso Giulio Cesare, 186

STAMPA SERA PIEMONTE

Le notizie da tutte le province

GIORGIO PASQUALIN e ZILIO (notizie Vercelli)

Cronache da Alessandria

Oltre 41 anni di carcere ai rapinatori dell'orafo

ALESSANDRIA — *(e. c.)* E'stata appellata in cancelleria del tribunale la sentenza di condanna a carico di cinque persone processate per rapina e condannate a complessivi 41 anni e reclusione. Erano imputati: Antonio Recchia, anni; Giovanni Sciascia di 24 — sono stati condannati anni di ciascuno —; Antonio Seccia, 23 anni — ne dovrà scontare nove e mezzo —; Francesco Ricatti, 18 anni — gliene stati inflitti 4 — e Rita Provinciale di anni, Ciro Balsamo — condannata a 8 anni di reclusione, pena maggiore quella chiesta pubblico ministero. Gli uomini — tutti baresi abitanti a Milano — rapinarono, secondo l'accusa, su commissione per conto della Percivale il 1° febbraio valenzano Giuseppe Maggi, anni, titolare di un laboratorio orafo che fu legato, imbavagliato, rinchiuso in uno stanzino

All'orafo fu svuotata la cassaforte contenente preziosi per decine milioni. I banditi fuggirono ma alcuni giorni dopo bloccati

Arrestati per rapina, sequestro persona, lesioni e una serie di reati minori, negarono; poi Antonio Recchia confessò (al processo ha detto essere stato picchiato in questura) tirando in ballo Rita Provinciale.

Rissa-rissa tra Ovigliesi e Pontecuranesi

ALESSANDRIA — (e. c.) *Sono tornati in dieci protagonisti alcune sere fa di rissa al bar ristorante «Da Tunon» di Ovigllo. Sono stati scarcerati in processo ma con l'obbligo di non andare nel paese rivale.*

I giovani di Ovigllo non potranno mettere piede a Felizzano quelli quest'ultimo paese assolutamente recarsi Ovigllo. Così ha deciso giudice istruttore per evitare altri scontri fra le due fazioni di giovani che hanno dato colossale rissa a causa, così almeno sembra, una ragazza.

Non è la prima volta che rivalità strapaesane, sapore antico provocano deplorevoli e cruenti incidenti.

Truffarono un antiquario al Casale

CASALE — *Tre individui sono processati in tribunale per tentata truffa ai danni dell'antiquario di Casale, Pietro Gino, in via Canina 5.*

Sul banco degli imputati erano Giancarlo Soldici, di 33 anni, abitante Desio; Valerio Giraldo, 55 anni, di Bovio Masciago; Francesco Apa, di 38 anni, da Seregno.

I giudici hanno condannato il Soldici mesi e 15 giorni di reclusione; Giraldo a mesi l'Apà a mesi, concedendo i benefici della condizionale agli due. Fra le varie accuse cui risponderé vi l'affare di comò «Luigi XVI» del valore di circa 30 milioni che volevano pagare con assegni vuoto.

La droga viaggiava per espresso

— (d. ca.) *Le indagini dei carabinieri sul «giro» di droga spedita lettera espresso dalla giovane Livorno Ferraris Carmela Sasso (arrestata la scorsa settimana) hanno portato all'arresto di altre tre persone implicate nella vicenda. Sono Silvano Piolatto, anni, residente Livorno Ferraris; Massimiliano Zilio, 19 Giorgio Pasqualin, 21, Brandizzo. Il Piolatto, considerato il «grossista» che riforniva la droga Carmela Sasso, si allontanato dal Vercellese, raggiungendo Farra di Soligo.*

Frattempo gli inquirenti hanno compiuto una perquisizione nell'abitazione dello Zilio, trovandovi cinque grammi eroina tagliata

La dc e psi cuneesi dubbi sui candidati

CUNEO — *(p. p. l.)* A poche dalla scadenza del termine per la presentazione delle liste ancora dubbi nelle sedi della e del psi per la scelta dei candidati. In democristiana l'incertezza maggiore riguarda Sobrero, che pare intenzionato a non presentarsi. Difficoltà anche nell'assegnazione dei collegi: secondo le ultime voci, Mazzola dovrebbe presentarsi in quello di Cuneo.

psdi pare quasi certa rinuncia dell'assessore per la cultura del Comune, Nello Streri. I candidati dovrebbero essere Mario Rubatto nel collegio di Alba e Michele Musso in quello di Mondovì. Per il movimento sociale il capolista Paolo Chiarenza.

Vercelli e Cuneo

Botte a un operaio gravissimo

CAMBURZANO — Un giovane operaio, Stefano Gallardi anni, ha picchiato capo contro il cilindro di tornio mentre lavorava nell'officina di Alfio Ricoverato all'ospedale Maggiore di Novara è in stato di coma

L'officina si trova tra Camburzano e Occhieppo Inferiore, sulla strada che porta a Muzzano, zona in cui si trovano numerosi capannoni con aziende artigianali. Mentre stava ripulendo un tornio, il giovane è stato tirato violentemente l'ingranaggio poiché la carta smerigliata si attorcigliata attorno all'apparecchio

Subito soccorso dai compagni di lavoro, il giovane stato portato all'ospedale

Detenuto posto in libertà perché in gravi condizioni

ALESSANDRIA — *(e. c.)* Raffaele Bruno, anni, implicato nella rapina compiuta il novembre scorso Monferrato nell'oreficeria Ferdinando Pegoraro (strada San Michele) è scarcerato per gravissimi motivi di salute.

Sottoposto a perizia medico legale, stato accertato che le condizioni non sono compatibili con il regime carcerario. Il giovane è dimagrito di oltre trenta chili, i valori minimi e massimi della pressione erano al limite del collasso.

E' la prima volta che ad Alessandria viene provvedimento genere. Ad assumerlo è stata la corte d'assise che il 16 giugno prossimo dovrà giudicarlo, unitamente Carmelo Agresta, 30 anni, e Antonino Lo Presti, di 25 anni.

L'istanza era stata avanzata difensori, avvocati Giuseppe Brera Tino Gogiino. Il giovane l'obbligo non allontanarsi da Venaria, che la sua città di residenza. processo a carico delle tre persone era iniziato in aprile e era stato aggiornato proprio per consentire l'esame clinico Raffaele Bruno che in aula era stato portato in barella. La rapina fu compiuta di mattino, fruttò tre milioni; i banditi spararono senza ferire Pegoraro (ma rispondono ugualmente tentato omicidio) fuggirono dopo aver sottratto l'auto a un nicese.

Poco esperti della zona, finirono fuori strada; Agresta fu arrestato, Lo Presti riuscì dileguarsi ma si è in seguito costituito, Bruno fu ricoverato all'ospedale di Alessandria essendo rimasto ferito; evase, fu bloccato il giorno dopo.

Da Novara

Triglia presidente Anci Candidato dc al Senato

NOVARA — *(m. s.)* Non ci saranno né Beltrami, né tanmeno Giordano nella lista democristiana per il Senato al collegio di Novara. Così ha deciso la direzione nazionale della dc

Si sapeva che la maggiosede provinciale si era espressa per Beltrami, ma era altrettanto noto il favore che incontrava Alessandro Giordano.

Essendo Novara uno dei collegi riservati — in quanto a designazione di candidati — alla segreteria nazionale, la fra i due doveva arrivare da Roma. Ed è arrivata nella tarda serata di lunedì: una decisione che ha da una parte sapore salomonico e dall'altra non può che creare amarezza fra i dc novaresi: infatti il responso è stato: *«né l'uno né l'altro»*.

A Novara per il Senato verrà presentato un «esterno»: il presidente dell'Anci Triglia. L'Anci (Associazione nazionale Comuni d'Italia) è un organismo troppo importante e non debbono esserci rischi che suo massimo esponente figuri fra i «non eletti».

Ecco, quindi, trovata motivazione della decisione romana: Triglia — candidato nel collegio di Casale — aveva poche speranze di elezione perché Casale un collegio perdente per la dc. Bisognava trovare altro centro nel quale presentare il presidente dell'Anci alla segreteria nazionale democristiana non deve sembrato vero di cogliere due piccioni con sola fava: evitare di scegliere fra Beltrami e Giordano e nel contempo trovare il collegio sicuro per Triglia

Sporting Chiude!!

Comunicato alla clientela

da oggi in negozio anche gli ultimi arrivi per l'estate alla più grande svendita del secolo!

Jeans Levi's Mod. 501 originali	L. 48.000	L.
Bomber Kiffe originali Usa	L. 125.000	L. 49.900
felpa Fresh cotone	L. 38.000	L.
Coreana Blue	L. 25.000	L. 19.900
cotone pinces 101	L. 36.000	L. 24.900
Tuta felpata Jogging 100%	L.	L. 24.900
Avirex originale	L. 670.000	L. 370.000
Daniel Hash	L. 155.000	L. 59.900
Canotta rigata Anna Gobbo	L. 35.000	L. 19.900
Winner accordata	L. 95.000	L. 49.000
Maxima superflex	L. 54.0	L. 39.000
Giaccone Jan Eriksön	L. 98.000	L. 29.000
Tuta complet. Starfoot	L. 37.000	L. 12.900
Scarponcini Palladium	L. 36.000	L. 9.900
Tuta completa cotone 100% Coveri	L. 135.000	L. 78.000
Giacca a vento bambino	L. 79.000	L. 29.000
Salopette Daniel Hash	L. 125.000	L. 50.000
Minigonna Anna Gobbo	L.	L. 34.900
Cinture classiche	L. 29.500	L. 9.900
Camicie	L. 59.000	L. 29.900
Abiti Hitman	L. 320.000	L. 129.000
Polo Allen & Solly	L.	L. 19.900
Cardigan L.F.	L.	L.
Giubbotti	L. 140.000	L. 79.000
Naldini	L. 190.000	L. 49.000
Giacca Penny Black	L. 105.000	L. 59.900
Gonna Anna	L. 92.000	L.
Camicia Closed	L. 58.500	L.

inoltre, a partire da oggi ogni giorno più di 40 articoli saranno posti in vendita a £. 9.900

sporting Garibaldi Torino tel. 54 94 84

COM. AL COM. 27/4/ DAL 4/5 AL 31/5/83

Dalle Langhe alle Madonie ciclisti albesi in Sicilia

ALBA — Dopo le imprese sulle Dolomiti, sullo Stelvio, in Sardegna, in Savoia, sui colli del Tour de France, i cicloturisti [illegible] del G.S. Fer[illegible] Beatrice si recheranno quest'anno in Sicilia per [illegible] tradizionale edizione del loro raid.

Dalle Langhe alle Madonie- [illegible] stata intitolata la [illegible] nifestazione che porterà 27 cicloamatori albesi [illegible] piemontesi a percorrere per sette giorni le strade della Sicilia. Il raid tuttavia non ha solo un carattere sportivo [illegible] si prefigge lo scopo di portare un'ambasciata di amicizia albese in terra di Sicilia.

Infatti nelle città sede [illegible] tappa i ciclisti piemontesi [illegible] incontreranno con gli amministratori locali per offrire prodotti dell'industria albese e per far meglio conoscere le Langhe ed il Piemonte. Il raid partirà venerdì e i cicloamatori raggiungeranno in treno Messina dove inforcheranno le biciclette giunte [illegible] precedenza per le sette tappe siciliane.

Questo il programma: sabato Messina-Milazzo (km 50); domenica Milazzo-Cefalù (km 150); quindi Cefalù-Palermo Montello, km 140; Mondello-Porto Empedocle km 135; Porto Empedocle-Piazza Armerina km; 125; Piazza Armerina-Brucoli km 115; Brucoli-Messina km 170. [illegible] quest'ultima tappa, la più lunga [illegible] raid era prevista la scalata dell'Etna fino [illegible] rifugio Sapienza, una ascesa durissima che in 35 km avrebbe portato i corridori [illegible] duemila metri [illegible] quota.

L'eruzione del vulcano [illegible] messo in forse questa scalata; tuttavia gli organizzatori hanno scovato un percorso alternativo non interrotto dal magma che dovrebbe comunque consentire la salita sino [illegible] una buona quota sulle pendici dell'Etna. [illegible] Messina nuovo trasferimento in treno fino ad Asti, quindi ultima tappa ciclistica da Asti ad Alba, km 60, passando per Santo Stefano Belbo, Cossano [illegible] Maniera. L'arrivo è previsto per domenica 5 giugno alle 15.

a. sc.

Mostra artigiana [illegible] Tronzano

TRONZANO (a. r.) — La quinta mostra-mercato delle attività economiche e artigianali [illegible] apre domenica [illegible] Tronzano per concludersi nella stessa giornata. Organizzata dalla locale Famija Trunzaneisa, [illegible] una rassegna [illegible] notevole richiamo interprovinciale. Come le edizioni [illegible] si svolgerà lungo corso Vittorio Emanuele, dalla sede della Famija nell'ex albergo Del Sole alla stazione ferroviaria.

La manifestazione anche quest'anno ha ottenuto il patrocinio del Comune e della Provincia [illegible] alla rassegna hanno aderito centinaia di ditte espositrici piemontesi. La mostra mercato, con padiglioni delle attività economiche ed artigianali (lavorazione [illegible] legno, del metallo, lavori in ferro battuto) sarà inaugurata alle 9.30 presenti il sindaco Francesco Serasso, la civica amministrazione.

Mergozzo: pescatori contro i motoscafi

Raccolta di firme per far rispettare la legge che vieta la navigazione [illegible] meno di 200 metri dalla riva

MERGOZZO — Per iniziativa [illegible] un gruppo [illegible] pescatori del lago di Mergozzo è stata promossa una raccolta di firme-denuncia, trasmessa [illegible] questi giorni [illegible] carabinieri di Gravellona Toce, competenti per territorio, perché venga fatta rispettare [illegible] legge che vieta alle imbarcazioni da diporto a motore [illegible] navigazione a distanze inferiori ai duecento metri dalle rive.

«*L'ondazione indotta* [illegible] *tali* [illegible] *tipi di imbarcazioni* — dicono i firmatari — *provoca azioni di disturbo sulla deposizione delle uova e sullo sviluppo degli animali acquatici, con effetti particolarmente dannosi in bacini di ridotte capa*[illegible] [illegible] *nostro. La nostra attività* [illegible] [illegible] *seriamente danneggiata*».

Un tempo parte integrante del Lago Maggiore, con cui [illegible] [illegible] comunicazione attraverso un canale [illegible] [illegible] chilometri [illegible] settecento metri, il lago [illegible] Mergozzo è [illegible] staccato dal bacino originario, do[illegible] il IX secolo, dalle alluvioni del fiume Toce. Con i suoi 6 km di perimetro, la larghezza di km 1,05, la lunghezza [illegible] km 2,35, è il più piccolo dei laghi prealpini della provincia [illegible] Novara.

Conosciuto [illegible] incantevole luogo di villeggiatura, vanta un inquinamento industriale e urbano poco rilevante. [illegible] vantaggio della pescosità. Vi si praticano la vela, [illegible] surf, sport [illegible] imbarcazioni [illegible] vela e a motore. [illegible] sono queste ultime [illegible] essere messe sotto [illegible] per i danni [illegible] apportano all'eco-sistema lacustre con la produzione di moto artificioso e continuo. La distanza di duecento metri da ognuna delle rive opposte, co[illegible] vuole la legge, imporrebbe [illegible] natanti motorizzati, in un bacino la cui larghezza raggiunge appena i mille metri, di muoversi entro [illegible] corridoio di seicento.

«*Se non* [illegible] *sono al momento possibilità di evitare sul nostro lago questo tipo* [illegible] *navigazione* — continuano i pescatori — *che almeno si rispetti la legge vigente*».

Questa presa [illegible] posizione rientra in un discorso più vasto e non nuovo, quello della regolamentazione della navigazione a motore sulle acque interne in provincia di Nova[illegible] [illegible] tutela dell'integrità dell'ambiente naturale; [illegible] problema di cui si sono già ampiamente occupati «Italia nostra», [illegible] «Wwf» e «Arona nostra» [illegible] interessanti proposte.

L'anno scorso, in base ai ri[illegible] di ricerche effettuate dall'Istituto [illegible] zoologia dell'Università di Torino, le tre associazioni avevano sollecitato proprio l'amministrazio[illegible] comunale di Mergozzo [illegible] disporre l'abolizione del na[illegible] a motore sul piccolo lago.

In molti Paesi del Nord Europa [illegible] dell'Est, tale regolamentazione è già stata attua[illegible] ed anche in Italia qualche cosa in proposito [illegible] stata fatta. Sui laghi lombardi, ad esempio, gli stessi [illegible] di ricerca idrobiologica devono ottenere speciali permessi per solcarne le acque con imbar[illegible] [illegible] motore.

In provincia di Novara, l'allarme [illegible] nocività di tale tipo [illegible] navigazione (in particolare quella da diporto) non ha trovato finora orecchi attenti; se non [illegible] pone per il lago d'Orta, biologicamente in agonia da oltre cinquant'anni, il problema è attuale sui laghi Maggiore e di Mergozzo, dove l'ittiofauna [illegible] [illegible] rilevante [illegible] [illegible] costituisce [illegible] delle voci non secondarie dell'economia locale.

a. m.

Alla Fipa [illegible] integrazione

VOGHERA (e. g.) — Sono iniziati i lavori di ristrutturazione e potenziamento della Fipa-Due, una fabbrica di punti metallici con un organico di 75 dipendenti.

Per poter attuare questo piano la ditta ha dovuto ridurre [illegible] personale di venti unità e chiedere per essi la Cassa integrazione straordinaria [illegible] zero ore per la stessa durata dei lavori di ristrutturazione.

Ha concluso la sua lunga vita laboriosa

CAV. UFF.

Giacomo Neretto

Lo piangono la moglie **Domenica**, il figlio **Elio** con **Olivia** e la piccola [illegible]. I funerali avranno luogo giovedì [illegible] c.m. [illegible] ore 14,30 parrocchia Gesù Nazzareno

— Torino, 25 maggio 1983.

Il fratello [illegible] con la moglie **Domenica Capello**, la cognata **Anna Cavaglià** ved. [illegible] e la cognata **Margherita Debiurenti** ved [illegible] è caro **GIACOMO**.

I nipoti **Nella e Luigi** [illegible] **Enri**[illegible] e **Maurizio, Silvia e Piero Mongiano** con **Paola** [illegible] **Andrea, Remo e** [illegible] [illegible] **Marco,** [illegible] e **Giuseppe Maiorino** con **Stefano, Giacomo e** [illegible] **Mauruccio** con **Enrico** rimpiangono lo [illegible] **GIACOMO**.

[illegible] [illegible] con **Paola ed Attilio Pirra** partecipano al dolore di Olivia ed Elio.

— Milano, 25 maggio [illegible]

La **S.A.S. F**[illegible] **Neretto** [illegible] la scomparsa del socio fondatore

CAV. UFF.

Giacomo [illegible]

— Torino, 25 maggio 1[illegible]

I **Dipendenti** della **S.A.S.** [illegible] **Neretto** si uniscono [illegible] dolore della famiglia.

Osvaldo Gili e famiglia partecipa al dolore della famiglia Neretto

Condomini, inquilini di **Via Casalis** [illegible] partecipano al dolore

Tony, Ezio, Oliviero e **Renzo** partecipano al dolore del figlio.

Serenamente è mancato

Massimo Bellandini

Addolorati lo annunciano la moglie [illegible] i figli **Aldo, Dario, Roberto**, le nuore **Anna, Aurelia, Doreen**, le adorate nipoti e parenti tutti. I funerali si svolgeranno alle [illegible] 15 del 25 maggio a Piscina. La presente è partecipazione e ringraziamento

— Piscina, 25 maggio 1983.

E' mancato

Michele Cattaneo

[illegible] 62

[illegible] danno annuncio, la figlia **Felicita** il genero **Bruno Dell'Uomo**, il nipotino **Guido**, la suocera **Ida** e [illegible] **Suor Benilde** e [illegible] **Mariateresa**. I funerali [illegible] luogo il 26/5 ore [illegible] presso la Cappella Ospedale [illegible] Luigi [illegible] Orbassano. Benedi[illegible] [illegible] nella parrocchia di Trina Vercellese ove [illegible] la tumulazione

— Torino, 24 [illegible]

[illegible] è mancato all'affetto dei suoi cari

[illegible] **Gualtiero De Pisi**

Lo annunciano la moglie **Carla Elmia**, il figlio **Maurizio**, [illegible] a [illegible] le, i cognati **Olga e Michele Elmia**, pa[illegible] tutti. Benedizione e partenza della cara Salma dall'Ospedale [illegible] Luigi giovedì 26 corr. ore 9,45 e funerali ore 10,15 a Torino [illegible] occhia S.S. Nome di Maria (via Guido Reni 98/140). Non fiori ma eventuali offerte a «Specchio [illegible] tempo» [illegible] le ricerche sul cancro.

— Torino, 25 maggio 1983

Nanin e Silvio Destefanis sono vicini a Carla e Maurizio

La famiglia **Previtali** partecipa affettuosamente al dolore di Carla e di Maurizio

Mimmo Caggiano e **Gioia Ferraro** con i figli **Diego** e [illegible] sentitamente partecipano al dolore per la scomparsa del [illegible] e indimenticabile amico **GUALTIERO**.

La **Direzione** [illegible] **L'Oreal** [illegible] ed il **Personale tutto**, profondamente colpiti, partecipano al lutto della famiglia per la scomparsa del

dr. Gualtiero De Pisi

Dirigente della Società

— Torino, 24 maggio 1983.

Si associano al lutto [illegible] famiglia del

dr. Gualtiero De Pisi

i colleghi:

Mario Ambroso
Adolfo Bag[illegible]
Giovanni Barco
Ivo Biale
Luciano Bisetti
Francesco [illegible]
Franco Bruschetti
Pietro Buciet
Giorgio [illegible]
Francesco Ceretti
Luigi Chianale
Armando Cornelio
G. Carlo Cortona
Bruno Dal Maschio
Egidio De [illegible]
Emidio Del Giud[illegible]
Silvio Destefanis
Vittorio [illegible]
Bruno Faccio
Alfio Frati
Giorgio Gatti
Aldo Gilotto
[illegible]
Carlo Lasagni
Luigi Mainero
Antonio Manzini
P. Giorgio [illegible]
[illegible]**sara Mori**
G. Battista Pertusio
Renzo Picardi
Giovanni Pinchi
Sergio Pirra
Vittorio Radicioni
Carlo Re
[illegible] **Reguli**
Giorgio Rivetta
[illegible] **Ronchi**
Ezio Scoffone
Valente Sinopoli
[illegible] **Sortino**
Antonio Stolfi
Ubaldo Tagliapietra
Dario Truini
Aldo Valli
[illegible]**lo Visco**
Renato Zorgniotti.

— Torino, 24 [illegible] 1983

I notai **Aldo Billia** e **Bernardo** [illegible] e [illegible] dello **Studio** prendono parte al dolore della signora Carla Elmia [illegible] per la prematura dipartita del marito si[illegible]

Gualtiero De Pisi

— Torino, [illegible] maggio 1983.

Il **Capo scelto**, il **Comitato Direttivo**, gli **Scelti regionali** e tutti gli iscritti all'**Associazione Allievi** [illegible] [illegible] **Corso della R. Accademia** [illegible] **Artiglieria** e [illegible] partecipano l'immatura scomparsa [illegible]

Gualtiero De Pisi

[illegible] **Regionale Piemonte**

— Torino, 24 maggio 1983.

[illegible], [illegible] **125°** sono affettuosamente vicini a [illegible] e a Maurizio e piangono la perdita dell'indimenticabile **GUALTIERO**.

Partecipano commossi
Piergiorgio e Consuelo Merzari
[illegible] e [illegible]

[illegible] [illegible] prematuramente lasciato

Emanuele [illegible]

[illegible] danno il [illegible] [illegible] la moglie **Enza**, i figli **Mirella** e **Massimo** con le rispettive famiglie, i fratelli **Ettore, Tino** e [illegible] con [illegible] rispettive famiglie. I funerali avranno luogo il giorno 26 maggio. [illegible] Collegno, [illegible] [illegible] Chiesa S. Monica e S. Massimo.

— Torino, 24 maggio 1983.

Amici e **Colleghi** della **FIAT-ALLIS** partecipano vivamente al dolore di Massimo

E' mancata ai suoi cari

Maria Rolfo ved. Bodda

Addolorati lo annunciano il figlio **Do**[illegible] e famiglia. Un particolare ringraziamento [illegible] prof. Olivero, ai medici ed al personale del reparto chirurgia d'urgenza osp. M[illegible] Funerali giovedì 26 ore 8,30 nella parr. S. Remigio

— Torino, 25 maggio 1983

Improvvisamente è mancato

Antonio Gini

di anni 60

Lo [illegible] affranti, la moglie **Rita**, il figlio **Claudio** con **Antonella**. I funerali si svolgeranno in Forno Canavese mercoledì 25-5-1983 alle ore 16.

— San [illegible], 24 maggio 1983

Si associano al dolore della famiglia per la scomparsa di

Antonio Gini

le **Maestranze** della ditta **Ciglutti**.

— Torino, 24 maggio 1983.

Titolari e **Maestranze** della ditta **Lolodice** [illegible] **Figlio** partecipano [illegible] dolore della famiglia per l'immatura scomparsa del sig.

Antonio Gini

— Torino, 24 maggio 1983.

Il 23 maggio all'alba [illegible] mancata

Adele Serafino ved. Mosca

A funerali avvenuti, per [illegible] volontà dell'estinta, ne danno [illegible] triste notizia i [illegible] **Mary** [illegible] e **Severo** [illegible] la nuora [illegible]; i nipoti **Anna** e [illegible] **Ceciagli**; **Marco** e [illegible]**ità Mosca** con la piccola **Francesca**; la sorella **Aurelia** [illegible] il figlio **Franco Prandi** e famiglia; le nipoti **Adelpiera, Mariuccia** e relative famiglie. Un particolare ringraziamento [illegible] famiglia al dottor Giusto Piolatto ed a Gabriella, Inde, Gianna ed Olga, che tanta cura hanno [illegible] della nostra mamma.

— Torino, 25 maggio 1983.

Anna [illegible] **Giannotta** con **Pino, Franca** e [illegible] partecipano commossi al dolore della famiglia Mosca

Rita e [illegible] **Cesare** partecipano al dolore dell'amico Rino per la scomparsa della [illegible] signora

Adele Serafino ved. Mosca

— Torino, 24 maggio 1983

La famiglie **Miglio - Dollin** partecipano al dolore.

Dirigenti, Impiegati e [illegible] [illegible] l'**Aurora Que S.p.A.** partecipano commossi al dolore dell'ing. Severo Mosca per la morte della mamma signora

Adele Serafino ved. Mosca

— Torino, 24 maggio 1983

Franco e Ornella Verone
Pier Luigi e Maria Elsa Olivetti
partecipano al dolore di Rino per la morte della mamma signora [illegible]

[illegible] uniscono al dolore dell'ing. Severo Mosca per la morte della cara **MAMMA**:

Paolo e P[illegible] **Guainai**
Vittorio e Anna [illegible]
Giuseppe e Marilena Benedetto
[illegible] e **Gianna Segatta**
[illegible] e [illegible] **Attadio**
Giovanni e Attilia Pezzana
Jorge A. e Luciana Goldstein.

E' mancata all'affetto dei suoi cari

Maria Agostina Gramaglia ved. Bigo

La ricordano [illegible] figlia **Maria**, il genero **Francesco Delmastro**, le sorelle **Caterina** e **Domenica**, [illegible] nuora [illegible] **Enrico Bena**, i nipoti [illegible] con il marito **Vanni, Umberto** con la moglie [illegible] **Pa**[illegible] e **Umbertino**, i pronipoti. Un caro ringraziamento [illegible] nipote dr.ssa Patrizia per l'amorevole assistenza [illegible] Funerali mercoledì 25 c.m. ore 13,45 Astanteria Martini (Largo Gottardo) poi la salma proseguirà [illegible] Magnano Biellese ove verrà tumulata [illegible] tomba [illegible] famiglia.

— Torino, 25 maggio 1983

I **Dipendenti** del [illegible] D.L. sono vicini ai signori Maria e Francesco [illegible] la perdita della cara [illegible] e suocera

Maria Gramaglia ved. Bigo

— Torino, 25 maggio 1983

Vincenzo Tota e famiglia partecipa [illegible] dolore della famiglia Delmastro - Bigo

Egidio Caterina [illegible] e [illegible] **Battistella** piangono la scomparsa della [illegible] e buona

Maria Gramaglia ved. Bigo

— Torino, 25 [illegible] 1983

Le famiglie **Tosi Demaria** partecipano affettuosamente al grave lutto

Io sono la Risurrezione [illegible] la Vita, chi crede in me anche se muore, vivrà.
(Giov. 11,25)

Nella fede in Gesù Risorto, nel dono di [illegible] vita a Colui che è la Vita, nel [illegible] generoso alla Chiesa, [illegible] formata [illegible] lunghe sofferenze [illegible] Casa del Padre la nobile anima di

Andreina Fissore

Ne danno il triste annuncio; l'adorato nipote **Mario**, il fratello **Giuseppe**, la [illegible] gnata **Maria**, cugini [illegible] parenti tutti. Funerali giovedì 26 corr. alle [illegible] 10,15 nella parrocchia Nostra Signora della Pace. La presente [illegible] grata partecipazione e ringraziamento.

— Torino, 25 maggio 1983.

La famiglia **Morello** partecipa al dolore degli amici Fissore per la tragica scomparsa della cara **ANDREINA**.

Dopo tante sofferenze [illegible] mancata all'affetto dei suoi [illegible]

Bianca Moscatelli ved. Crivelli

di anni 70

[illegible] **Municipio di Torino**

Con profondo dolore lo annunciano [illegible] nuora **Amelia** con i figli **Jean, Igor** con **Teresa**; la sorella [illegible] [illegible] famiglia; il fratello **Mario** e famiglia; cognata, nipoti [illegible] parenti tutti. I funerali avranno luogo a Varallo oggi 25 [illegible] alle ore 14,30 [illegible] dall'ospedale

— [illegible] **Sesia**, 25 maggio [illegible]

E' tornato alla casa del Padre il

dott. Giuseppe Ceresa

[illegible] chirurgo

di anni 78

Lo annunciano [illegible] infinita tristezza i figli: [illegible] con [illegible] moglie **Marie** [illegible] e figli **Giuseppe** e **Giorgio**, suor **Roberta** e **Matteuccia**, il cognato, nipoti, cugini e parenti tutti. I funerali avranno luogo a Luserna San Giovanni mercoledì 25 maggio alle ore 15 nella cappella dell'Istituto Pro Senectute. La cara salma [illegible] ra tumulata nella tomba di famiglia [illegible] Cumiano di Venaria.

— **Luserna San Giovanni**, 24-5-1983.

Cristianamente è mancato

Giulio Testa

di anni 91

Lo annunciano la moglie **Lorenza Pronzati**, i figli **Marilena, Gianluigi, Donatella**, la nuora, i genero, i nipoti, i parenti tutti. Funerali giovedì 26 maggio ore 14,30 partendo dall'ospedale di Varallo Sesia.

— **Varallo Sesia**, 24 maggio 1983.

Improvvisamente è [illegible] [illegible] suo cari

Domenico Leo

Ne danno il triste annuncio moglie, figli, cognati, nipoti e parenti tutti. Funerali oggi ore 14,30 dall'abitazione [illegible] Pinelli 41. La presente è partecipazione [illegible] ringraziamento.

— **Torino**, 25 maggio [illegible].

Cristianamente è mancata

Maddalena [illegible] **ved. Della Piana**

Lo partecipano figlie, genero, nipoti, parenti tutti. Il funerale partirà oggi ore 14 [illegible] Medici 54, per Cantalupa. Messa Trigesima il 26 giugno ore 18,30 parrocchia S. Anna.

— **Torino**, 25 maggio 1983.

Improvvisamente [illegible] mancata

Clara Savarino in Beltramo

anni 42

Addolorati lo annunciano il marito **Baldino**, [illegible] adorata **Meri** [illegible] **Donatella**, le [illegible] parenti tutti. Funerali giovedì ore 10 da via Pescarito.

— **San Mauro**, 24 maggio [illegible]

E' mancato il

CAVALIERE

Alessandro Fassino

Lo annunciano la moglie **Maria** [illegible] le, la figlia **Piera** col marito **Gianni Pecora** e il piccolo **Ivan**, suoceri, cognati, nipoti, parenti tutti. Non fiori, offerta al Centro tumori. Funerali giovedì ore 15 via Cuneo 6. E' partecipazione e ringraziamento.

— **San Mauro**, 24 maggio [illegible]

Si [illegible] al dolore le famiglie **Baldin, Benedetto, Bolla, Castelli, Cerrato, Cherio, Lisa, Olivero**.

Improvvisamente è mancato

Giovanni [illegible] **Lanzetti (Not)**

anni 79

Lo annunciano [illegible] moglie **Angela Gatdo**, i figli **Lorenzo, Lucia, Maria**, [illegible] **Giorgio, Michele, Antonio**, nuora, generi, nipoti, parenti tutti. Funerali giovedì 26 corr. ore 15 partendo dall'abitazione via Juvarra 48

— [illegible] no, 24 [illegible] 1983.

[illegible] mancata

Anna Canessa In Gontero (Neta)

L'annunciano con dolore il marito **Eugenio**, [illegible]lle, fratello, cognati, nipoti e parenti tutti. Un ringraziamento particolare al prof. **Sergio Olivero** [illegible] al nipote dott. Roberto Zaltieri per l'assistenza e le premurose cure prestate. I funerali avranno luogo giovedì 26 [illegible] alle ore 8,15 nella cappella dell'ospedale Molinette, indi la [illegible] salma proseguirà per il cimitero di Bordighera. La presente [illegible] partecipazione e ringraziamento

— **Torino**, 24 maggio 1983.

E' mancata

Regina Appiano ved. Goria

Lo annunciano la sorella **Natalina**, cognate, cognato, nipoti e parenti tutti. Funerale giovedì 26 ore 9,30 ospedale Molinette, esequie a Moriale.

— **Torino**, 24 maggio 1983.

[illegible]

1975 N. H.

Federico Cappabianca

La moglie **Maria** con immutato e profondo rimpianto.

1980 [illegible]

Fino Carmela

Caro meraviglioso ricordo.

25-5-1965 [illegible]

Nel XXVIII anniversario della scomparsa del

comm. Francesco Triberti

[illegible] famiglia [illegible] immutato rimpianto [illegible] rievoca la cara memoria. Santa Messa mercoledì 25 maggio ore 17 Cappella Ospizio Vincenzo Mosso in Cambiano

— **Torino**, 25 maggio 1983.

Mario Oria
Rosa Gennaro

La famiglia li ricorda con immutato affetto [illegible].

— **Torino**, 25 maggio 1983.

[illegible] [illegible]

Affettuosamente ricordato dai tuoi cari

Nel secondo anniversario della scomparsa di

Giovanni Traversa

il figlio **Nico** lo ricorda e pregherà per lui nella chiesa di Gesù Adolescente in via Luserna 16 Torino giovedì 26-5-83 ore 21.

[illegible] 1983

Iginio Fagà

Sempre ricordato e rimpianto. S. Messa ore 18 San Lorenzo, 26 maggio 1983.

SONO AUMENTATI AD ALBA TUTTI I PREZZI DEI BUS

Deliberate dal Comune anche nuove tasse per la raccolta rifiuti

ALBA — Dal primo giugno [illegible] aumentate le tariffe per il trasporto sui bus urbani. I biglietti [illegible] passeranno da 200 a [illegible] lire per metà percorso e da 250 a 350 lire per il percorso intero.

Ritocchi [illegible] anche apportati agli abbonamenti. Per la cosiddetta «tratta breve» l'abbonamento per 30 corse costerà 5 mila lire, mensile 8500; per la «tratta lunga» 6000 lire per 30 corse e 10.500 mensile. Per i lavoratori sono previsti due abbonamenti mensili con [illegible] corse giornaliere a 3400 lire e per 4 corse giornaliere a 4500.

«*La revisione delle tariffe attuali, ferme dall'81,* — osserva l'assessore ai Trasporti, Mario Fracchia — *si è resa necessaria [illegible] conseguenza a quanto dispone il decreto legge [illegible] 28 febbraio [illegible] ed è imposta anche dall'aumento generale dei costi dei trasporti e [illegible] conseguente maggior impegno finanziario che viene richiesto ai Comuni*».

Infatti, il [illegible] per cento del costo del servizio [illegible] a carico dell'amministrazione regionale [illegible] il restante 30 per cento il Comune deve provvedere con gli [illegible] o con fondi propri. In effetti il servizio trasporti bus urbani è fortemente passivo ad Alba (il costo totale previsto nell'83 si aggira [illegible] milioni).

Sono allo studio iniziative come l'istituzione di orari e corse più adeguate all'esigenza dei lavoratori, per far sì che gli albesi usino di più il mezzo pubblico per i loro trasferimenti. Il [illegible] delle tariffe per chi viaggia sui bus non [illegible] l'unico aumento in vista.

L'amministrazione comunale ha pure approvato nuove tasse per la raccolta [illegible] trasporto rifiuti solidi urbani che avranno effetto per l'anno '83. E' previsto [illegible] aumento del 9 per cento (da 410 [illegible] 445 lire al metro quadro), per le abitazioni, del 13% [illegible] case di cura, ambulatori, scuole, istituti religiosi [illegible] un aumento [illegible] 25% per le altre categorie. Per alberghi, ristoranti, bar la tariffa passa [illegible] [illegible] 1475 lire, per gli altri cinema, sale [illegible] [illegible] 1070 a 1340, per uffici industriali e commerciali, studi professionali, banche [illegible] 550 a 690, per i negozi in genere [illegible] 1070 a [illegible] per stabilimenti industriali, capannoni, fabbriche, magazzini da 440 a 550, laboratori e botteghe artigiane da 410 a 510, per associazioni sindacali, circoli di cultura, ricreativi [illegible] sportivi da 290 a 360.

Con questi aumenti il gettito presunto della [illegible] sale, per l'83, a 570 milioni 650 mila lire con un incremento rispetto all'82 di 62.650.000 lire. Anche qui gli aumenti tendono a coprire, almeno in parte, [illegible] maggior costo del servizio, previsto per l'83 in 640 milioni in totale.

Gianfranco Fiori

Salto nel fosso per non essere investiti

FINALE LIGURE — Per evitare di essere investita, un'anziana coppia [illegible] turisti comaschi, Paolo Trombetta di 78 anni e la moglie Angela Colombo di 72, ha preferito buttarsi [illegible] greto [illegible] torrente Sciusa. Il fatto [illegible] capitato ieri pomeriggio a Finalpia in via Calvisio. Rosario Pugliese di 30 anni, di Finale, a bordo della [illegible] Fiat 124, per non investi[illegible] un motorino contromano, ha sterzato [illegible] il marciapiede dal lato dove [illegible] il torrente.

Proprio in quel momento passavano i due che sono saltati nel greto [illegible] un volo di tre metri. Per i due, ricoverati [illegible] Corona, solo qualche escoriazione e ferite superficiali oltre a tanto spavento.

Pci critico sui ritardi del piano C2

SANREMO. Sui ritardi nell'avvio del piano [illegible] zona «C2» per l'edilizia popolare e convenzionata, in regione San Lorenzo (bloccato tra l'altro per [illegible] ricorso al Tar di alcuni proprietari [illegible] terreni da espropriare), il pci, [illegible] un manifesto affisso in città, accusa l'amministrazione pentapartitica [illegible] essere responsabile di questa situazione, ricordando che «più [illegible] 1000 cittadini sono dal 1980 in attesa di potersi costruire [illegible] casa attraverso le cooperative [illegible] cui [illegible] soci, e che hanno diritto ad edificare [illegible] San Lorenzo».

(c. d.)

Belle, antiche sculture gioia dei collezionisti

In mostra a Saluzzo nell'ambito della manifestazione dedicata all'antiquariato - Pezzi medievali in una sezione particolare

SALUZZO — Nella splendida cornice [illegible] una Saluzzo ricca di testimonianze storiche [illegible] artistiche (dalla trecentesca chiesa di [illegible] Giovanni [illegible] Casa Cavassa, dall'Abbazia [illegible] Staffarda [illegible] Castello di Manta), [illegible] è aperta sabato 8 maggio, [illegible] ore 17, la settima edizione [illegible] della «Mostra Mercato Nazionale dell'Antiquariato». Organizzata dall'amministrazione [illegible] comunale [illegible] patrocinata dalla Regione Piemonte, l'esposizione, allestita al Palazzo dell'Arte «Amleto Bertoni» (via Vittime di Brescia), si snoda attraverso le cinquanta ambientazioni proposte da antiquari che hanno portato tappeti [illegible] argenti, ceramiche, dipinti, sculture, stampe antiche.

Nel salone centrale è stata inoltre predisposta una [illegible] collezionismo» dedicata alla «scultura in legno ed [illegible] pietra d'alta epoca» [illegible] la presentazione di statue, [illegible] mortai. E' questa una [illegible] — sottolinea il direttore artistico della mostra arch. Franco Casartelli — tutta «da scoprire e [illegible] [illegible] con attenzione poiché ogni oggetto cela storie [illegible] sorprese da gustare ed interpretare.

Un «angolo» dalle pregevoli proposte, una «mostra [illegible] mostra» che è ormai diventata una consuetudine per Saluzzo e — spiega il presidente del consiglio di amministrazione del «Palazzo dell'Arte», dottor Pierino Tesio — «oltre ad offrire interessanti "spaccati" su argomenti [illegible] epoche diverse, testimonia del[illegible] vivacità, anche culturale, del [illegible] collezionistico, con le sue passioni e le [illegible] ricerche, i suoi amori e valori».

Nella patria delle tradizionali botteghe dei «maestri ebanisti», nell'ancor significativo ricordo delle presenze di Pietro Piffetti, Luigi Prinotto [illegible] Giuseppe [illegible] Bonzaniglio, [illegible] città [illegible] rinnova l'appuntamento [illegible] l'antiquariato, [illegible] il mondo dell'arte, [illegible] [illegible] collezionismo attento, competente.

Un appuntamento con antiquari piemontesi, lombardi, toscani, liguri, veneti e [illegible] che si protrarrà sino [illegible] sabato prossimo.

a. mi.

La NUOVA serranda avvolgibile
meglio fuori ... straordinaria dentro

blindo® plast

- Peso ridotto rispetto [illegible] [illegible] serrande = facilità di manovra
- Profili esterni [illegible] PVC = possibilità di abbinamento di [illegible] [illegible] colore alle avvolgibili [illegible] piani superiori
- Alluminio estruso + PVC = nessuna manutenzione

Profilo interno in alluminio di spessore oltre 1 mm che garantisce [illegible] sicura protezione

Profilo esterno in PVC [illegible] doppia intercapedine che assicura un perfetto isolamento termico ed acustico

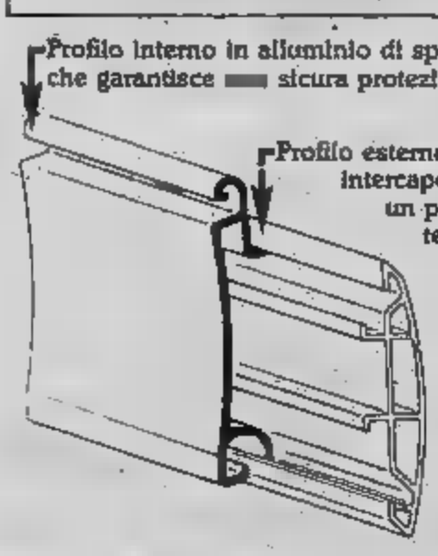

scopri la qualità

Interpellateci telefonando allo
011/215.815
CITEA S.p.A. 10148 Torino
V. Reiss Romoli 280/11

ESTĒE LAUDER

Gentile Signora,
Alex di Estée Lauder
è felice di incontrarLa
e di studiare con Lei
un makeup su misura
che esalti il Suo viso.
Un makeup Estée Lauder.
E un acquisto Estée Lauder,
Le riserva oggi
un importante regalo.

il giardino dei profumi
cosmesi, bigiotteria, estetica
10131 Torino - corso Fiume 3
Tel. 650.8144
dal 24 [illegible] 28 maggio

Bastian Contrario II°

cucina con Amore e Fantasia

i Nuovi Menu
tel 6968388

"Menu leggeri e digeribili secondo lo stile della "Nuova Cucina Piemontese." Bastian Contrario è primo, fra tutti i ristoranti torinesi, ad usare il forno speciale [illegible] convezione-vapore [illegible] che permette di cucinare con pochissimi grassi.

ossola
PIONEER HI-FI
AUTORADIO
Torino - Corso Vercelli 94 - Tel. 287.021
Ciriè - [illegible] S. Giovanni 1 - Tel. 920.0243

Corso [illegible]
PREVENDITA LA [illegible]
[illegible] 6X

ECONOMICI

19 Vendita alloggi

LIBERI stessa casa piccolina alloggi 2 servizio 3 vani servizio. 518.725 637.046.

via Chambery 1/2 camere tinello box palazzina 4 piani dilazioni mutuo. Domus Tilla.

LIBERO S. Salvario, 4 camere cucina servizi, 3 balconi 75 mq cantina, L. 47 milioni 500 mila. Grimaldi 557.0105.

LIBERO A Barriera Milano (via Tronzano) ristrutturato: camera cucina bagno L. 18 milioni e mutuo. Tel. 687.834.

LIBERO A corso Cosenza luminoso 2 camere tinello bagno '84 L. 60 milioni e mutuo. Tel. 687.834.

LIBERO a L. 800 mila al via Rossini ottimo salone 2 camere tinello cucinino 2 servizi. Telefonare 506.464.

LIBERO adiacente corso Siccardi signorile salone cucinino doppi servizi. Risparmiocasa 513.078.

adiacente Unione Sovietica 2 tinello cucinino bagno L. milioni. Risparmiocasa 513.078.

adiacenze corso Regio Parco stessa casa 2/3 camere cucina L. milioni 500 mila.

LIBERO adiacenze Nizza, piano 5°: camera tinello cucinino tutti i comforts. 505.000 - 503.200.

via Tripoli recente 2 tinello bagno piano alto termo ascensore 62 milioni. Labeo 746.222.

adiacenze piazza Stampalia cucinino ottimo affare dilazioni. Telefonare 506.396.

LIBERO adiacenze corso Principe Oddone cucina bagno. Pagamento facilitato. Immobiliaretore 553.204.

LIBERO Cascine Vica 3 camere tinello cucinino bagno piano alto L. 79 milioni dilazioni. Risparmiocasa 549.916.

LIBERO Centro (via Garibaldi) stabile ristrutturato 4 camere cucina bagno 53 milioni dilazionabili. Labeo 746.222.

LIBERO corso Matteotti, salone 5 camere cucina bagno. Pagamento facilitato. Immobiliaretore 549.761 - 553.204.

Regina Margherita vendo bellissimo appartamento 2 re tinello cucinino ingresso bagno anche dilazionando. 658.479 650.6764.

Polenza soggiorno camere tinello cucinino ingresso bagno ascensore mutuo. Domus Tilla 590.539.

LIBERO corso G. D. angolare 3 camere cucina servizi L. 100 milioni. Telefonare 506.4.

ristrutturato bagno camera cucinotta ingresso L. milioni dilazioni. Risparmiocasa 513.

LIBE Parella-Tesoriera termo sora bilocale con tutti L. 43 milioni. 741.2974.

LIBERO presso corso Spezia camera cucina ingresso bagno cantina ottime rifiniture dilazioni. Domus Tilla 595.827.

LIBERO signorile ristrutturato Re Umberto vendesi soggiorno 2 camere cucina 2 servizi dilazioni. tel. 504.249.

LIBERO subito presso piazza Adriano pio servizi affare dilazioni. Telefonare 506.396.

LIBERO subito Lucento casa 25 anni 2 cucina bagno nuovo L. .3.

via Bidone camera cucina cucinino servizi esterni a L. 18 milioni 700 mila. Tel. 657.392.

LIBERO via Gorizia 2 camere tinello cucinino ampio balcone termo ascensore dilazioni. Domus Tilla 595.827.

LIBERO via Madama Cristina adiacente mercato stesso stabile da 1 a 4 vani e . Risparmiocasa

LIBERO via Sospello recentissimo, 2 camere tinello cucinino servizi cantina mutuo dilazioni. Grimaldi 518.012.

LIBERO via Vivaldi recente mere tinello cucinino anche uso ufficio L. 120 milioni. Domus Tilla 595.827.

LIBERO zona Cit Turin 4 camera cucina servizi L. milioni affare dilazioni e per- Telefonare 506.396.

zona Molinette/Lingotto recente 2 camere tinello cucinino entrata bagno L. 70 milioni. Tel. 533.947 545.239.

LIBERO zona Parco Sirtori ampio camera tinello cucinino facilitazioni pagamento. Telefonare 506.396.

MANSARDA corso Regina 3° piano ristrutturata arredata servizio possibilità alto reddito. Telefonare 741.3122.

MANSARDA in Valentino Camera camera cucina bagno L. 18 milioni dilazionabili. Risparmiocasa 549.916.

MANSARDA ristrutturata con vicinanze L. 13 milioni e 9 dilazioni. Tel. 383.445.

MANSARDATO libero da ristrutturare 120 mq con terrazzo via M. Vittoria 21 casa d'epoca signorile ascensore etc. L. . Tel. 599.567.

libero stessa casa centrale possibilità 1/2/3 vani con servizi. Tel. 545.626 - 531.681.

libero 90 tinello cucinino L. 49 milioni e milioni . Tel. 383.445.

libero Nichelino recente 5° piano tinello cucinino 2 soffitte cantina L. 40 milioni. 740.270 Mirafiori ampio camera tinello cucinino servizi ripostigli ottima posizione.

MOBILI 80 749.5000 libero piazza Bengasi recente camere tinello cucinino ripostigli L. 70 milioni. 80 749.5000 libero Lancia recente tinello cucinino servizi ripostigli 2 arie dilazioni.

NORDIMMOBILI 80 740.270 libero S. Rita camere ripostigli termo ascensore milioni.

NUOVO
complesso «Villarbassa III» ville a schiera indipendenti con giardino salone 2/3/4 camere servizi Rivoli e Villarbassa via Rocciamelone. Per particolarità delle costruzioni si consiglia visita in loco anche festivi. Sis 519.977.

ORBASSANO-Piossasco, villa recentissima mq 1500 giardino recintato, salone 3 camere cucina servizi più salone alloggio genitori, autorimessa, patio. Fiduciaria Immobiliare, tel. 556.956.

PALAZZINA libera, adiacente corso Giulio Cesare, recentissima costruzione, negozio magazzino, 2 alloggi saloncino, camere cucina, cortile e . Fiduciaria Immobiliare, tel. 556.956.

PECETTO privato vende alloggio in residence salone 2 camere cucina bagni cantina volendo più box giardino privato a parco. Tel. dopo ore 21, 860.8264.

PERMUTIAMO 1-2-3 camere tinello casa recente con alloggi più grandi o più piccoli. Casamercato 650.3805.

PIAZZA Castello libero 2 camere cucinino casa bella 11 milioni contanti più tuo vende Sefim. Tel. 473.0387.

PIAZZA Massaua, libero recente 2 re cucinotta servizi cantina, L. 40 milioni più dilazioni. Grimaldi 518.012.

PIAZZA libero recente 2 camere cucina bagno piano alto panoramico. Prezzo interessante Sefim 487.741.

Santa Giulia (Vanchiglia) libero ristrutturato: 2 camere cucina bagno prezzo affare. Sefim 487.741.

PIAZZA Santa piano alto 3 camere tinello cucinino servizi cantina L. 68 milioni. Grimaldi. Tel. 518.012.

PIAZZA Stampalia vicinanze libero: camera tinello cucinino bagno L. 25 milioni più mutuo. Sefim, tel. 473.0387.

PIED-A-TERRE zona Paradiso Collegno 2 vani servizio doccia pronta consegna. Grimaldi, tel. 415.0441.

POIRINO libero via F.lli Melano soggiorno 2 camere cucina servizio box, L. 79 milioni. Telefonare 958.1525 Esim.

POIRINO palazzina recente signorile libero salone 2 camere cucina biservizi agabuzzino box giardino. Tel. 447 3978.

PRIVATO vende in Vinovo villaggio ippico alloggio signorile mq 120 in elegante palazzina. Tel. 584.104.

PRIVATO vende a privato salone camera cucina termo ascensore semicentrale signorile. Tel. 704.268 no agenzie.

PRIVATO vende libero recente 2 camere cucina servizi corso XI Febbraio L. 67 milioni intermediari. Tel. 593.557.

vende appartamento libero corso Re Umberto soggiorno 2 camere cucina servizi in fase di ristrutturazione. Tel. 618.0029.

Parco palazzo nuovo semicentro appartamento signorile libero panoramico camera tinello cucinino ingresso ampio bagno balconi cantina mutuo e facilitazioni vende Orleb Immobiliare. Telefonare 540.220.

RIVOLI Cascine Vica libero recente piano alto: camera tinello cucinotto dilazioni di pagamento.

RIVOLI Cascine Vica vasta scelta alloggi occupati di 3-4 vani da L. 40 milioni. Grimaldi Rivoli 953.2832.

RIVOLI e dintorni liberi in ville e palazzine appartamenti varie metrature con giardino privato. Serim 958.7295.

RIVOLI libero recente 3° piano 110 mq 4 vani servizi posto auto L. 65 milioni. Grimaldi Rivoli 953.2832.

RIVOLI villa signorile bifamiliare 3 piani 450 mq garage terreno mq a giardino vuota L. 450 milioni mutuo. Ausa 596.807 - .774.

ROBASSOMERO piccola palazzina alloggio signorile 2 camere soggiorno cucina biservizi ampia mansarda box L. 110 milioni mutuo dilazioni. Casa-Nova 920.9705.

S. via recente zioso: camere tinello cucinino L. mo più mutuo. Sefim, tel. 487.741.

via Ferrara alloggio occupato 2 servizio L. milioni. Tel. 513.916.

S. PAOLO via Fréjus spazioso: camere tinello cucinino bagni L. milioni più mutuo. Sefim, tel. 487.741.

S. RITA via Marino casa '60 ampio camera tinello bagno per L. 18 milioni e mutuo. Tel. 687.834.

S. RITA (via Tripoli) libero termo ascensore camera tinello cucinino servizi L. 47 milioni. Grimaldi 506.464.

SETTIMO libero recente camera cameretta cucinotta servizi mansarda 80 mq prezzo affare. Grimaldi, tel. 515.012.

SOFFITTE palazzo Passana via Consolata angolo via investimento da L. 11 milioni. Gabetti 5767.

SULLA Statale Orbassano-Bruino villa centissima: 3 camere cucina 2 bagni, autorimessa, giardino recintato mq 660. Fiduciaria Immobiliare, tel.

T.A.I.T. 506.691 libero in via Genova (presso Molinette) camere tinello cucinino ingresso bagno a L. 48 milioni.

T.A.I.T. 506.691 libero Cenisia Vittorio) 2 camere cucina bagno termo centrale, L. milioni.

T.A.I.T. 506.691 S. (Via vaita) camera cucina ingresso servizi 2 arie L. 32 milioni 300 mila.

T.A.I.T. camera cucina ingresso bagno anche uso ufficio L. 42 milioni 200 mila.

TAIT 506.691 libero adiacente corso Belgio (via Lessolo) 2 camere cucina servizi L. 32 milioni 800 mila.

TAIT 506.691 libero alloggetto rifare camera cucina ingresso servizi L. 31 milioni 600 mila.

TAIT 506.691 libello S. Rita (via Cadorna) 1° piano 3 camera cucina ingresso bagno L. 79 milioni 500 mila.

TAIT 506.691 libero S. Paolo (via Virle) camera cucina angolo servizio L. 22 milioni 800 mila.

TAIT via Passo Buole stessa casa 1-3 camere cucina servizi da L. 14 milioni 800 mila locali negozio 75 a L. 31 milioni buon reddito.

TERRACORTA Collegno libero in palazzina soggiorno 2 camere cucina servizi cantina box, Grimaldi 415.0441.

USAV 747.729 vende libero piano alto zona S. Rita saloncino camera cucinotta bagno dilazioni.

UTIP 547.828 piazza mq arredato con e termo ascensore ottimo prezzo.

via Bologna tinello cucinino termo bagno ascensore L. 45 milioni dilazionabili.

UTIP 547.828 libero Parella corso Montegrappa 2 camere cucina bagno ripostigli, L. 66 milioni 500 mila rateali.

UTIP 547.828 libero adiacente corso S. Uniti 3 camere cucina biservizi adatto anche uso ufficio facilitazioni mutuo.

547.828 via Bellezia 7 angolo via stabile rinnovato ascensore varie metrature adatti ufficio. Prezzi da L. milioni 600 mila dilazionabili. in loco.

libero nuova costruzione signorile ingresso cucina servizi, L. 49 milioni più mutuo. Tel.

VENDO privatamente zona Aeronautica appartamento di salone 2 camere cucina doppi servizi box auto occupato casa 12 anni. Tel. 537.954.

VIA Exilles 33 appartamento luminosissimo in palazzina d'epoca composto da ingresso 4 camere cucina e bagno L. 68 milioni. Tel. 517.421.

VIA Madama Cristina vendesi appartamento 150 mq anche uso ufficio parte da ristrutturare. Tel. ore ufficio 537.715.

VILLA libera recente in Bruino: salone, 3 camere, cucina, ingresso, 2 bagni, autorimessa 3 auto, giardino 600 mq. Prezzo L. 165 milioni. Fiduciaria Immobiliare, tel. 556.956.

VILLA recentissima libera zona panoramica centro Piossasco: salone 3 camere cucinotta servizi, patio, garage, taverna, terreno mq 1300 cintato. affare L. 200 milioni. Fiduciaria Immobiliare, telefono 556.956.

VILLA S. Bernardino di Trana recente signorile vendo libera prezzo interessante. Telefonare 364.491.

VILLA unifamiliare Pino Torinese al servizi ingresa vendo mutuo fondiario. Tel. 842.631 842.806.

VILLANOVA d'Asti 80 in bifamiliare ampio vendo L. 77 milioni. Telefonare 739.7068.

VILLE mono bifamigliari adiacenze Torino a partire da L. 52 milioni 500 mila. Per maggiori ragguagli tel. Grimaldi 011.3886.

VILLETTA Caselle in stile architettonico brevettato: salone 4 vani biservizi garage giardino. Tel. 505.000.

VINOVO Impresa vende direttamente in complesso residenziale autonome e signorili ville a schiera. Tel. 985.1254 - 0121 74.545.

VINOVO libero via Trieste recente cucinino servizio box, L. 77 milioni. Telefonare Esim.

ville su piani mq semiinterrato mq 100 2 box giardino mq 400 vuota L. milioni più mutuo L. 20 milioni. Ausa 596.807 - 597.774.

Parella vendiamo 2 appartamenti liberi di ingresso camera cucina e bagno piano rialzato possibilità abbinamento adatti anche uso studio. Tel. 517.421.

20 Domande affitto

CERCO in affitto in Torino, uso ufficio: 2 vani e servizi, piano basso. Telefonare 369.183.

CERCO in affitto in Torino, uso transitorio: salone 2 camere cucina doppi servizi. Telefonare 369.183.

SOCIETA' ri propria selezionata clientela alloggi ammobiliati transitorio 6/12 mesi. Telefonare 548.630.

URGE a società made ufficio piano rialzato o seminterrato luminoso con salone su corso centrale. Tel. 510.745.

21 Offerte affitto

ABBIAMO alloggio mansardato arredato con telefono a Castiglione (nel verde) di mq 50 L. 190 mila. Tel. 334.929.

AFFITTANSI alloggi ammobiliati camera tinello servizi e 2 camere tinello servizi stessa casa. Telefonare 516.802.

AFFITTASI alloggetto arredato ottima posizione libero subito tipo signorile uso transitorio. Telefonare 581.220.

AFFITTASI appartamento o monolocale stessa casa in Torino a persona referenziata. Tel. 506.585.

AFFITTASI corso Racconigi, camera cucina bagno arredato uso 2° casa. Immobiliaretore 549.761 - 553.204.

AFFITTASI persona sola sofitta arredata uso piedi-à-terre (no abitazione), L. 90 mila. Torincase, 516.315.

AFFITTASI persone serie referenziate mansarda centralissima 25 mq arredata termo ascensore bagno L. 300 mila mensili contratto trimestrale. Telefonare 011 650.7779.

DOMUS AMMINISTRAZIONI 504.113 affitta in Crocetta ufficio di mq 80 con vani e termo bagno.

ELEGANTE residence via Piave 62 affitta mono bilocali arredati con servizi alberghieri. Tel.

ELITE CASE 502.916 affitta signorili mono-bilocali ammobiliati stessa casa uso transitorio referenziati.

EMC vicinanze Maurizian ufficio 76 mq stabile signorile piano 1° vani 4 b servizi. Tel. 320.425.

parcheggio zona traduzioni WP, OP, ore sabato 8/12. Tel. 556.265.

verde mezz'ora centro affitta eleganti appartamenti arredati angolo cottura tutti i servizi. Tel. 749.2621.

22 Traslochi

AUTOTRASLOCHI accurati prezzi modici montaggio rimontaggio, garanzia furgoni. Tel. 657.051 Moncalio, via Nizza 33.

25 Artigiani, ecc.

CERCANSI artigiani montatori pratici di linee operatrici macchine speciali e teste multiple. Telefonare 424.0995.

DECORATORE esegue tinteggiatura tappezzeria raschiatura parchetti tel. 252.880 287.984.

DECORAZIONI perfetta velocemente serietà competenza favorevole L. 100 mila tappezzo co L. 140 infissi L. 20 mila. Tel. 323.876.

36 Nautica

noleggia marsile canotti con motore prezzi competitivi. Via Tunisi 50, tel. 396.178.

41 Animali e veterinaria

cuccioli yorkshire cocker barboncini schnauzer nani bassotti tedeschi gatti persiani. Tel. 697.883.

43 Filatelia, collezioni

ACQUISTO lotti ed eredità di monete e medaglie stimo e perizie gratuite recomi dovunque pagamento contanti. Supremio Montenegro corso Vittorio 63/E. Tel. 385.

PRIVATO da acquista monete liane ed estere massima pagamento per contanti. Tel. 711.803.

PRIVATO privato acquista monete italiane ed estere valutazione pagamento per contanti. Tel. 711.

45 Ville, app., cascine per vacanze, acq.-vend.

A.A.A.A.A. km Torino collina paese posizione panoramica comoda servizi villa salone cucinotta 2 camere biservizi favemetta giardino garage ottime finizioni Iva 2%. Telefonare 898.300.

A.A.A.A. CASALEGNO 839.8444 Casaletta casa abitabile a 2 piani 5 camere bagno magazzino cortile L. 98 milioni.

A.A.A.A. CASALEGNO 839.8444 S. Bartolomeo (Im) recente soggiorno camera bagno giardino condominiale.

A.A.A.A. CASALEGNO 839.8444 libera in Torino: vani cucina 3 negozi 2

A.A.A.A. CAS O 839.8444 Carmagnola cascina riattata a 2 piani bifamiliare terreno cintato L. 115 milioni.

A.A.A.A. 839.8444 sero struttura villa bifamiliare mq. 2600 L. 160 milioni.

A.A.A.A. CASALEGNO 839.8444 Casalborgone cascina indipendente riattata a 2 piani con terreno mq. 35.000 circa.

A.A.A.A. CASALEGNO 839.8444 Boscomero casa nuova a 2 piani: soggiorno 2 camere cucina biservizi L. 40 milioni.

A.A.A.A. CASALEGNO 839.8444 Ferrere (At) parte di casa a 2 piani: salone 3 camere cucina 2 vani terreno.

A.A.A.A. CASALEGNO 839.8444 Settimo (To) 2 tinello cucinino bagno cantina L. 49 milioni 500 mila.

A. CASETTA campagna astigiano 40 km Torino bella posizione collinare soleggiata 2 camere scala interna portico cantina cortile sopra luce strada asfaltata L. milioni dilazionabili. Tel. 0141 943.42.

A. PORTICO chiuso astigiano 40 km Torino mq 170 su 2 piani terreno 300 centro paese possibilità sfaccolamenti L. 23 milioni dilazionabili. Tel. 0141 405.05.

(continua)

Il cancro potrebbe essere vinto l'anno prossimo. O fra tre, cinque, dieci anni. Dipende dai soldi di ricerche. Dipende da te.

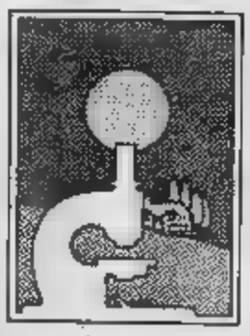

Aderisci alla
Associazione Italiana per la Ricerca sul Cancro
Comitato Piemonte-Valle d'Aosta
Via Cavour 31 - 10123 Torino - tel. (011) int.
conto corrente postale n. 10545101

LA STAMPA dà di più

ogni mercoledì
Tutto
il supplemento settimanale della natura della scienza e della tecnologia

ogni giovedì
Tutto dove
il supplemento settimanale dedicato ai viaggi, al tempo libero e alle curiosità turistiche

ogni sabato
Tutto libri
il supplemento settimanale di attualità culturale, letteratura, arte, spettacolo

SAVONA, GLI IMPUTATI ACNA SPERANO NELLA PRESCRIZIONE

Seconda udienza al processo - Nuova raffica di eccezioni degli avvocati difensori che puntano a ritardare i tempi - Alcuni reati, a 8 anni dai fatti, si estinguerebbero

SAVONA — Seconda udienza per le morti all'Acna di Cengio. E' iniziata stamane e, come previsto, sono riprese le «eccezioni» della difesa che tenta di ottenere, par d'intuire, la [illegible] sentenza di rinvio a giudizio. Se il Tribunale accettasse le loro tesi gli imputati guadagnerebbero un tempo prezioso per arrivare alla prescrizione di alcuni reati.

Il collegio giudicante sin dall'inizio ha dimostrato di voler agire con prudenza ma anche con decisione. L'istruttoria, dal primo [illegible] oggi, è durata oltre [illegible] anni, ha messo a fuoco tutti i problemi, ha raccolto perizie [illegible] periziе e [illegible] e decine, per non parlare di centinaia, di testimonianze ed è quindi arrivato, salvo imprevisti, il momento della sentenza.

Anche stamane come già lunedì sono presenti tra la folla i sindaci dei Comuni astigiani ed alessandrini, alcuni con la fascia tricolore altri con il [illegible] del lutto al braccio per testimoniare il loro stato [illegible] per la [illegible] della corte d'appello di Genova [illegible] nei giorni scorsi ha assolto alcuni dirigenti dell'Acna [illegible] reato di inquinamento.

Ci sono [illegible] consiglieri provinciali e contadini. «*Continueremo ad [illegible] al processo* — dicono — *per far sentire la nostra presenza, per far [illegible] la [illegible] solidarietà alle vittime ed alle famiglie delle vittime, agli operai che vivono il nostro stesso dramma, per ricordare che il Bormida è un fiume morto e che l'economia delle nostre zone, [illegible] nostre famiglie contadini ne ha subito danni incalcolabili*».

Sul banco riservato alle parti civili [illegible] i legali della federazione Unitaria Lavoratori Chimici. Il tribunale, infatti, [illegible] respinto la costituzione di «Italia Nostra» e di «Pro [illegible]

I rappresentanti dell'Acna [illegible] offerto al [illegible] un «indennizzo» di [illegible] milioni (e qualcuno, disposto ad accettarlo, aveva proposto che fosse destinato alla lotta contro i tumori); ma i sindacati [illegible] respinto l'offerta ed hanno mantenuto la costituzione di parte civile in rappresentanza di tutte le vittime.

In questo processo per la morte di 19 operai e per le malattie riportate da altre decine di lavoratori gli imputati sono dieci, [illegible] amministratori, o dirigenti e tecnici dello stabilimento di Cengio o della Montedison. Dopo l'udienza odierna il processo riprenderà lunedì prossimo.

n. si.

Maratona a coppie in montagna

VERBANIA — (a. c.) *In calendario per domenica 5 giugno la [illegible] della Maratona in Valle Intrasca, marcia competitiva a pattuglie di due elementi ciascuna, organizzata dal Cai.*

Si tratta di una marcia in montagna di un percorso di 37 km, che parte [illegible] metri di quota dal lungolago di Intra raggiunge a 1566 metri il Pian Cavallone, per poi ridiscendere al lago.

Il primato (dopo nella prima edizione erano stati impiegati 3 ore, [illegible] minuti e 37") è stato stabilito nell'edizione dello scorso [illegible] dal verbanese Alberto Ciana e Adamo Foglia in 2 ore, 21 primi e 21 secondi. Un tempo eccezionale, probabilmente determinato anche dalle perfette condizioni meteorologiche.

Il raduno è stabilito per le 6,30. La partenza della prima pattuglia avverrà alle 8 da piazza Ranzoni.

Insetticida vietato fa strage di api in Valle Staffora

VOGHERA — L'irrorazione del «parathion» in alcuni frutteti del Comune di Bagnaria, in Alta Valle Staffora, ha provocato una strage di api. L'insetticida [illegible] indiscriminatamente da diversi agricoltori e altamente velenoso ha praticamente distrutto numerosi alveari, causando la morte di migliaia di imenotteri.

Il pericoloso insetticida è stato irrorato sugli alberi in fioritura, nonostante il divieto della Regione Lombardia, e nelle vicinanze degli alveari che sono andati completamente distrutti.

I danni maggiori sono stati subiti dall'apicoltore Pasquale Saggi, che ha constatato l'avvelenamento di tutte le api di dodici alveari.

L'uso nei frutteti di questo potente insetticida rischia di danneggiare anche la produzione, mettendo in pericolo la [illegible] dei consumatori. Peraltro i trattamenti antiparassitari sono stati vietati dall'assessorato regionale all'Agricoltura della Lombardia nelle colture frutticole durante la fioritura, dall'apertura fino alla caduta dei petali; non tutti i frutticoltori si sono attenuti all'osservanza delle disposizioni e [illegible] potranno essere denunciati e chiamati a risarcire i danni.

e. g.

Aumentano le malattie dei ragazzi

SANTHIA' — Nella provincia di Vercelli si è [illegible] un aumento del 9 per cento di malattie, rispetto alla media nazionale. In generale, [illegible] indagini condotte nelle scuole materne ed elementari di Santhià si è notato un aumento preoccupante nei bambini di casi di carie

Questi e altri argomenti sono [illegible] affrontati l'altra sera nell'aula [illegible] di Santhià con rappresentanti della scuola e dell'Usl davanti ai numerosi genitori e insegnanti intervenuti per l'occasione. All'incontro, organizzato dal consiglio scolastico distrettuale, hanno parlato le dottoresse Giuseppina Corona e Giovanna Terzi, coordinatori sanitari, e la professoressa Luciana Ardizzone.

(d. b.)

Due nuove liste a Trecate fondate da ex dc

Nove i simboli per le amministrative del 26 giugno - Dino Armani, ex presidente del Milan, fra i candidati

TRECATE — Con [illegible] liste per le amministrative non rimarrà agli elettori trecatesi che l'imbarazzo della scelta. Infatti a quelle presentate da quasi tutti i partiti (dc, pci, psi, psdi, pri, msi, pli) si sono aggiunte due liste civiche: «Nuovi indipendenti» e «Azione popolare». L'ispirazione di questi due schieramenti dovrebbe [illegible] in un certo qual modo democristiana visto che i capifila in entrambe le [illegible] sono [illegible] consiglieri comunali [illegible] dc: Siviero (che è [illegible] anche capogruppo dello scudo crociato) e Garavaglia.

[illegible] si sa [illegible] nulla su questi schieramenti, né il [illegible] i nomi che [illegible] in lista con Siviero e Garavaglia. Come è noto a Trecate si possono presentare [illegible] almeno 10 candidati (un terzo del Consiglio comunale). I due schieramenti, quindi, impegneranno almeno [illegible] persone.

Saranno completi gli schieramenti di democrazia cristiana e partito comunista. La prima [illegible] ha ancora [illegible] nunciato ufficialmente i suoi candidati, [illegible] è certo che i nomi [illegible] tutti «nuovi». Dice il segretario trecatese Carlo Granata (in lista anche lui) che per la dc c'è l'imperativo di «recuperare la credibilità del passato». [illegible] solo il nome comunicato ufficialmente: quello del comm. Dino Armani, noto petroliere di Trecate ed ex presidente del Milan, vittima qualche anno fa di un drammatico rapimento.

Al completo il pci che presenterà la lista nei prossimi giorni. Il numero uno è il sindaco [illegible] Mario Zanaria. Ci sono poi, fra gli altri, l'ex sindaco Franco Peretti, il segretario [illegible] Annibale Soraci ed Ugo Boggero.

[illegible] il «colpo» e sensazione lo [illegible] preparando il pli che si presenta con 15 candidati fra i quali lo spicco è giovane Maria [illegible] Piantanida, [illegible] anni, [illegible] piemonte '82. Assieme alla [illegible] c'è il farmacista G.Carlo Mairati

La lista del partito socialista, che [illegible] avuto due sindaci negli ultimi [illegible] (Manfredda e Ruffier), è completamente rinnovata; non compaiono neppure i due ex cittadini. Il segretario [illegible] Ernesto Farinelli — [illegible] della lista socialista è il numero uno — dice che l'esclusione di Manfredda è stata decisa [illegible] partito, mentre [illegible] è ritirato.

Proprio di Manfredda era parlato nei giorni scorsi come un probabile candidato nelle liste del pri ma i repubblicani e lo stesso ex [illegible] hanno precisato che la notizia è infondata. «I repubblicani — spiega Chiarino, esponente novarese del partito — si presenteranno a Trecate con una propria lista nella quale figureranno, al contrario che nel passato, solo [illegible] locali. Nel Consiglio comunale trecatese — aggiunge Chiarino — si esce da una esperienza piena di contraddizioni e noi abbiamo respinto qualche candidato il nome che si era offerto [illegible] indipendente

Marcello Sanzo

Su con la vita

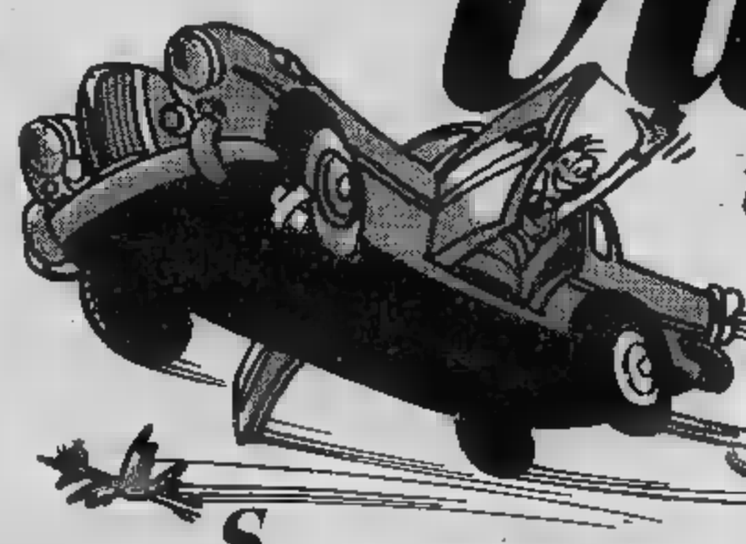

il valore della tua vecchia auto riprende quota

Se la tua [illegible] è troppo vecchia e sei stufo di doverci spendere in continuazione. Se quest'anno devi sottoporla alla revisione con il rischio di demolizione o comunque di grosse spese. Se tutti quelli a cui l'hai fatta valutare te l'hanno disprezzata. Se non speravi più di ricavarne qualcosa... è arrivata un'occasione che non devi assolutamente perdere. Dal 20 al 31 maggio per la [illegible] gloriosa vecchia auto, di qualsiasi tipo e marca, in qualsiasi condizione purchè regolarmente immatricolata, Fiat offre minimo 1 milione. 1 milione per passare al confort e alla sicurezza di una Fiat [illegible] zecca, da scegliersi tra tutte le vetture Fiat disponibili. 1 milione come minimo per il vecchio [illegible] Un occhio di riguardo per l'usato meno vecchio. E come sempre, massime facilitazioni per l'acquisto del nuovo. Con possibilità di diluire il pagamento attraverso comode rateazioni Sava fino a 48 mesi o locazioni Savaleasing. E' arrivata l'occasione in cui forse non speravi più [illegible] tempo. Adesso non perdere tempo. Succursali e Concessionari Fiat di tutta Italia ti attendono.

FIAT

Valutazione minima

Fino al 31 maggio

1.000.000

per chi acquista una nuova Fiat

Presso Succursali e Concessionarie Fiat

7/a

PENSATE

FINO AL 15 GIUGNO

Da oggi chi acquista una Opel diesel risparmia fino a 2.200.000.

LA OPEL RIDUCE IL COSTO DELLE [illegible] DI ACQUISTO DI KADETT, ASCONA E REKORD DIESEL.

Fino al 15 Giugno, chi acqui- [illegible] a rate una [illegible] queste Opel - [illegible] finanziamento GMAC - si vedrà ridotto l'onere finanziario fino [illegible] un massimo di Lit. 2.227.300, a seconda del modello* e del periodo di rateazione preferiti**.

ALCUNI ESEMPI*	Risparmio con rateazione a 36 mesi	Risparmio con rateazione [illegible] 48 mesi
Kadett diesel	1.374.900	1.760.000
Ascona diesel	1.479.000	1.972.000
Rekord diesel	1.670.400	2.227.300

(*) Riferiti al prezzo del modello "medio" e con anticipo del 20% del prezzo.

Ai risparmi realizzabili sull'onere finanziario della rateazione si aggiunge un altro grande vantaggio: la quota da ver- [illegible] in contanti è contenuta nella misura del 20%, corrispondente [illegible] pratica alla sola IVA.
(Chi preferisce l'acquisto in contanti, [illegible] già di poter contare, come è consuetudine, [illegible] condizioni molto interessanti).

[illegible] KADETT, [illegible] E REKORD [illegible].

Nonostante gli aumenti del superbollo, una Opel diesel è già conveniente per [illegible] percorrenza di [illegible] chilometri [illegible] (confronta la tabella ASCONA). Ma veniamo al sodo.
Guidando una Kadett diesel 1600 cc. 5 marce per [illegible] anno e percorrendo 20.000 chilometri, risparmierete, rispetto ad un'auto a benzina [illegible] analoghe prestazioni, Lit. 893.000 ed in più avrete la gioia di guidare un'auto che può tranquillamente portarvi fino a 150 km/h. Per quanto riguarda l'Ascona 5 marce, il motore è lo stesso, ma il risparmio è addirittura superiore [illegible] guidando un'Ascona per un anno e percorrendo 20.000 chilometri, risparmierete Lit. 1.188.000.
[illegible] Rekord? Prima di tutto è un'auto nuova. Migliorata in linea, nel comfort, nella tecnologia, nel coefficiente di resistenza all'aria. Così la [illegible] Rekord 2300 diesel vi farà risparmiare per una percorrenza media annua di 20.000 chilometri, [illegible] rispetto ad un'auto [illegible] analoghe prestazioni, fino a Lit. 2.458.800.

Confronto [illegible] i [illegible] [illegible] complessivi [illegible] [illegible] 1600 [illegible] [illegible] e quelli di un'auto a [illegible] [illegible] analoghe prestazioni.

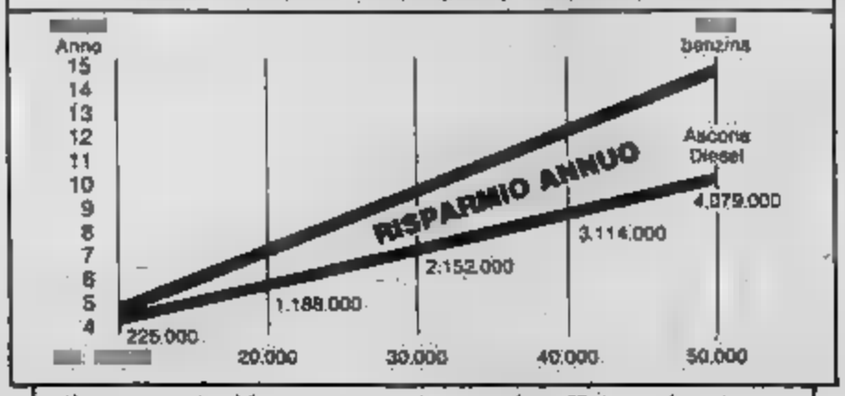

[illegible] OPEL. [illegible] MODI [illegible] DI [illegible] LA STRADA.

Sicurezza di guida, brillanti prestazioni, consumi contenutissimi, durata nel tempo: su questi principi Opel ha costruito la strada dell'intelligenza, su questa strada la gamma Opel continua ad avanzare. Kadett, Ascona, Rekord, benzina e diesel, Manta, Senator e Monza [illegible] venite a conoscere dagli oltre 200 Concessionari Opel-GM e presso i 600 punti di assistenza specializzata tanti modi concreti di affrontare la strada.

** L'offerta è valida solo ed esclusivamente per i modelli disponibili al momento della stipula del contratto presso i Concessionari.*

*** Presso i Concessionari convenzionati e subordinatamente alla sussistenza delle condizioni di solvibilità GMAC.*

OPEL

La strada dell'intelligenza.

CORI E GRUPPI VALDOSTANI AMBASCIATORI DEL TURISMO

- Con le loro esibizioni hanno fatto conoscere tradizioni e gastronomia della Vallée per il mondo
- Il «Cral Cogne» è il raggruppamento più antico, risale al 1940, lo seguono il Sant'Orso e il Comité traditions Valdôtaines

AOSTA — In Valle d'Aosta i gruppi in costume e quelli corali sono considerati come i migliori ambasciatori del turismo valdostano. Con le loro esibizioni hanno fatto conoscere nel mondo — dalla Germania alla Jugoslavia, dalla Francia alla Gran Bretagna, la Svizzera agli Stati Uniti, al Giappone — la tradizione, la cultura, la storia della Regione valdostana.

A Tokyo, ad esempio, il [illegible] di Cogne è riuscito a introdurre nella lista di alcuni ristoranti la «carbonada» che pare sia apprezzata oggi dalla gente del Sol Levante; in un albergo [illegible] chester si prepara la «fonduta» e non si può certo giurare che [illegible] fatta con la fontina valdostana, [illegible] piuttosto con formaggi grassi prodotti [illegible] fattorie inglesi; a Dubrovnik alcuni ristoranti propongono la bistecca «alla valdostana», [illegible] carne e pessimo formaggio — giacché non si [illegible] di fontina.

I giovani componenti gruppi corali e in costume, genericamente definiti «folcloristici», cantano e danzano, moderni menestrelli, al suono di fisarmoniche, tamburelli, armoniche a bocca, portando in manifestazioni di prestigio il messaggio della loro terra con l'invito, rivolto alla gente di tutto il mondo, a visitare [illegible] regione alpina tra le più suggestive.

I canti nostalgici ed i quelli tradizionali di montagna se [illegible] intercalano altri che in un'infinità di versi sempre nuovi dicono: «Venite da noi, venite a conoscere i nostri posti, le nostre vallate, le nostre tradizioni...».

Con fierezza montanara e con altrettanta fermezza si vuole però difendere una terra ospitale che non si vuole sia considertata come terra di conquista, dove tutto è consentito. Una difesa di secolare patrimonio valdostano si esprime [illegible] in «patois» in cui si dice: «Valdostano, fa attenzione, sorveglia giorno e notte i tuoi monti, la tua casa; la tua libertà val più dell'oro. No, no, [illegible] vendere, stringi i pugni, [illegible] lasciarti comprare. Le prime parole [illegible] dolci, gli amari rimpianti vengono dopo». E più oltre: «Quando tu vendi, vendi te stesso, dei tuoi avi tu vendi il sangue, la vita dei tuoi figli, l'avvenire, la libertà l'autonomia».

E' all'unisono un coro contro le offese dell'ambiente, al paesaggio, alle speculazioni edilizie; ed i valdostani rivolto l'invito all'unione: «Non più più guerra tra noi — si [illegible] — siamo solidali, viviamo [illegible] a cuore, con sincerità».

In tutta la Vallée sono centinaia i gruppi «folcloristici» [illegible] quasi un migliaio di persone, giovani [illegible] ambo i sessi che con i loro canti e le loro [illegible] [illegible] svantolare ovunque, [illegible] sempre maggior vigore, il «drapeau rouge e noir», la bandiera valdostana rossa e nera.

Ogni gruppo ha una sua genesi, una sua storia, [illegible] lunga serie di successi. Una precisa catalogazione è stata realizzata per lo stile del più attento archivista e [illegible] più scrupoloso cronista da due appassionati: Gianni Filippini e Gianfranco Ghillino. Dopo aver raggiunto la sede di cui ciascun [illegible] corale o in costume, è stata tracciata [illegible] vera e propria scheda anagrafica, dove non manca nulla. Scorrendo queste notizie, si può dire che il [illegible] di maggiore anzianità è [illegible] «Cral Cogne Valle d'Aosta», gruppo corale sorto nel [illegible] composto da [illegible] elementi.

Numerose le affeliazioni [illegible] Italia e all'estero, ma il maggior prestigio se l'è guadagnato nel 1981 [illegible] l'organizzazione della «Rassegna internazionale [illegible] corali polifoniche» che ha visto la partecipazione alla secolare collegiale di S. Orso del coro della «Cappella Sistina». Nel luglio [illegible] è nato invece il coro di S. Orso composto da 32 elementi e che nel [illegible] si [illegible] la prima divisa che ciascun corista ha acquistato in proprio ed è costituita da pantaloni neri [illegible] sci, scarponi con lacci bianchi e una camicia [illegible] rosso [illegible] nera. Il coro si è esibito nel [illegible] in piazza [illegible] Pietro dinanzi a [illegible] XII, poi alle Terme di Caracalla; nel 1968 ha inciso la colonna [illegible] del film «Ciao Paìs» e successivamente quella del film «La guida valdostana»; quindi [illegible] stati incisi dischi [illegible] canti dedicati alla Valle d'Aosta.

Spettacolare il costume [illegible] gruppo del «Comité Traditions Valdôtaines», fondato nel 1949 e che conta poco più di 30 elementi. Il costume è quello usato dalla borghesia aostana [illegible] la fine del 18° secolo ed è formato per le [illegible] un abito dalla gonna lunga color [illegible] scuro, grembiule nero, camicetta ornata di pizzi e cuffia di pizzo nero; per gli uomini, completo blu [illegible] gilet [illegible] scuro, cravatta nera e cappello a cilindro. [illegible] è accompagnato [illegible] suono della fisarmonica ritmato dal «fléyé» che è [illegible] lunga [illegible] di legno, [illegible] e bucherellata in cima, percossa abilmente [illegible] una piccola ciava in legno [illegible] ad ottenere un suono che ben si inserisce con il canto e le note musicali.

Il «fléyé» è lo strumento ammodernato che [illegible] tempo [illegible] usava per «battere» il grano sull'aia. A questi suoni si aggiunge poi il ritmico battere dei tacchi [illegible] giovani durante l'elegante volteggiare [illegible] danza. Al quarto posto nella graduatoria dell'anzianità figura il coro di La Thuile, costituito nel 1950, e che conta 34 elementi.

Il [illegible] si presenta al pubblico in tradizionale costume femminile cui si è accostato quello maschile, di recente ideazione, costituito da pantaloni alla zuava, [illegible] in «drap», gilet [illegible] zese con fiocchetto di lana rossa sulla camicia bianca.

Nati nello stesso anno, il 1951, sono il coro «Neventse» di Nus e quello maschile di Verrès. Il gruppo di Nus comprende 48 elementi che [illegible] l'abito festivo cui ricorreva, nel 18° secolo, la borghesia del luogo. Corale a quattro voci miste, il cui repertorio comprende brani folcloristici in francese e «patois», quelli sacri di Haendel, Couperin e Bach, e quelli polifonici di Lasso e Palestrina.

A Verrès il «Coro alpino Verrezzese» è formato da 25 elementi che vestono pantaloni neri, maglia e camicia verde, giubbotto grigio. Inizialmente il repertorio ha ricalcato le interpretazioi dei coristi trentini della «Sat» che di [illegible] in volta è stato sostituito [illegible] canti piemontesi e valdostani per esprimere poi il folclore di varie nazioni [illegible] interpretare musiche e canti popolari di altre razze e di altri popoli.

A Verrès anche le donne hanno voluto seguire l'esempio maschile e nel 1974 venne fondato il [illegible] «Fémina», formazione femminile a voci pari con un repertorio che spazia dalla polifonia sacra e profana al folclore tradizionale. I 26 elementi vestono una gonna nera e un maglioncino verde.

Un secondo [illegible] femminile è quello delle «Fauvettes d'Aoste» sorto nel [illegible] e formato da [illegible] trentina di giovani donne che eseguono canti di montagna, folcloristici, popolari e polifonici.

Nel 1958 vennero fondati altri tre gruppi, due ad Aosta e uno a Gressan. Il gruppo «La Clicca» di Aosta, una trentina di elementi, rispecchia il [illegible] allegro e vivace, spesso indiavolato, dei giovani valligiani che cantano, ballano al suono delle fisarmoniche e dei «fléyès».

Ancora ad Aosta il coro «Penne Nere», creato da un gruppo di alpini in congedo, che conta oggi [illegible] elementi. Il coro ha conquistato rapidamente le simpatie di un pubblico internazionale, tant'è che la televisione francese ha registrato e trasmesso [illegible] intero concerto; documentari [illegible] stati girati dalla televisione americana [illegible] per conto della Walt Disney e da quella tedesca; la Fonit-Cetra [illegible] registrato 3 Lp, di cui due interamente dedicati alla Valle d'Aosta e infine un 33 giri [illegible] canzoni esclusivamente valdostane. A Torino il [illegible] è esibito al Conservatorio Giuseppe Verdi, al Piccolo Regio e per due volte al Teatro Carignano.

Giuseppe Margot

A Cogne e Gressoney i costumi più belli

AOSTA — *L'armonica a bocca è in Valle d'Aosta, dopo il flauto ricavato da canne, lo strumento più antico usato nel passato dai pastorelli che si dilettavano durante le lunghe [illegible] di sorveglianza delle mandrie negli alpeggi.*

Tra i gruppi in costume meritano menzione quelli di Cogne e di Gressoney. Nell'autunno del '57 un [illegible] giovani chiassosi si riuniva deciso a creare [illegible] concreta immagine [illegible] paese con costumi ripescati tra le cose in disuso, [illegible] come i canti e le danze. Nasceva il complesso «Lou Titamaro», che vuole appunto dire fracassone, con un repertorio di canti e balletti dal ritmo allegro, talvolta anche burlesco, accompagnati [illegible] rullo di tamburi fatti con pelle di camoscio (sono ornati all'interno da decine di campanellini e all'esterno [illegible] nastri colorati) e dalle fisarmoniche.

I 45 componenti il complesso indossano il costume portato dalla gente del luogo dal 1600 sino alla metà di questo secolo. Le donne vestono una pesante gonna nera, grembiule ripiegato sul davanti, camicetta di tela bianca inamidata e arricchita da un collatto di pizzo al tombolo, nastri rossi e verdi con cui si allaccia il grembiule, collana a più fili di perline di vetro colorato, catenina per fissare la pettorina al grembiule, cuffia nera con lunghi nastri, sciarpa di lana, di colore bruno [illegible] bordi a fiori vivaci, scarpe allacciate alte sopra la caviglia, poi pesante sottogonna rosso-verde, mutandoni con pizzo fino al ginocchio; per gli uomini gilet e pantaloni di panno nero, camicia bianca [illegible] pieghettatura, maglia di lana grezza bianca con bordi rossi e verdi, cravatta a pallini con gli stessi toni, cappello nero con [illegible] di fiori e zoccoli con suola in legno per ritmare i balletti. Il gruppo è stato presente in poco meno di mille manifestazioni in Italia e all'estero, ha inciso un [illegible] disco e preso parte allo spettacolo televisivo «Fiera [illegible] sogni» e al film «Grande slalom per [illegible] rapina».

A Gressoney, comunità «walser», veniva fondato nell'inverno del 1957 il locale gruppo folcloristico [illegible] conosciuto ovunque [illegible] solo per i suoi balletti che ricordano la belle époque, ma soprattutto per il suo ricco e elegante costume [illegible] tocchi principeschi. Occorre dire che il costume femminile è molto antico e ne facevano correntemente [illegible] secoli passati le donne del luogo [illegible] solo nei giorni di festa, ma anche durante il lavoro nei campi.

E' costituito [illegible] una cuffia ricamata con fili d'oro (oro che un tempo veniva tratto dalle rocce del Monte Rosa) arricchitari poi con [illegible] raggiera al[illegible] una decina di centimetri; scamiciato lungo sino ai piedi in color rosso fiamma, [illegible] foggia particolare delle pieghe nella parte posteriore; è ornato alla scollatura da [illegible] gallone dorato; poi pizzi lavorati all'uncinetto, pettorina in velluto ne[illegible] [illegible] ricami in fili d'oro e seta, grembiule [illegible] raso e broccato nero, guarnito [illegible] pizzi, sottogonna lunga bianca con pizzo, scarpe nere [illegible] fibbia rettangolare argentata, calze e guanti bianchi in cotone.

Il costume è corredato da un giubbotto di panno o velluto nero con bordo dorato identico a quello dello scamiciato e da [illegible] lungo mantello in panno nero chiuso da catenelle dorate e dotato [illegible] un cappuccio foderato in panno rosso. E' [illegible] costume che ancora oggi è confezionato artigianalmente solo dalle donne di Gressoney.

Per gli uomini cappello in feltro nero con cordoncino dorato e piuma [illegible] aquila, giacca in panno nero chiusa [illegible] tre catenelle dorate, gilet in panno rosso fiamma con catenella dorata portaorologio, camicia bianca con maniche ampie, pantaloni in panno nero chiusi con cordoncino dorato alle ginocchia e scarpe [illegible] con fibbia rettangolare argentata.

g. m.

Si chiude la corsa per l'ultimo posto

Sulla scheda per il voto di giugno - E' sempre stato occupato dalla dc - Sono possibili contestazioni - Il rischio dell'esclusione

ROMA — Alle otto in punto di questa sera, chiuderanno gli uffici elettorali tribunali, per la presentazione delle liste per la Camera e il Senato.

In ogni circoscrizione, dunque, si ripeterà all'inverso la corsa domenica mattina, quando gli uffici avevano aperto i battenti. Ora però, si tratta di arrivare ultimi, e conquistare per il simbolo del proprio partito l'ultimo posto nella scheda, in basso a destra.

melina, in ogni corte d'Appello, inizierà alle 19,50 e vedrà riproporsi tutti i più antichi trucchi di questo gioco, compreso quello di far entrare prima un compagno di partito con finti elenchi per rassicurare gli avversari, e poi giungere sulla porta all'ultimo secondo.

Poi i funzionari chiuderanno la porta, e il partito che avesse la disavventura di restare fuori, in quella circoscrizione non parteciperà alle elezioni. Evento tutt'altro che improbabile, visti i minuetti e i «giochi di spalla» messi in atto per conquistare l'ultimo posto nella scheda. Nelle precedenti elezioni, il più rimase fuori dalle elezioni Senato nella provincia di Frosinone.

Per evitare contestazioni, il ministero ha dato disposizione che l'orario di chiusura per la presentazione delle liste sia ufficialmente in tutta Italia quello della Sip. Così i funzionari comporranno numero del segnale orario, e quando la metallica voce del telefono annuncerà le 20, le porte saranno sbarrate.

Chi conquisterà l'ambita ultima posizione? E' facile prevedere che sarà sempre, quasi ovunque la dc. Gli uomini dello scudo crociato, infatti, sono i meglio allenati alla melina finale, così i comunisti hanno avvertimenti nella corsa iniziale al primo posto, nonostante le querele e le denunce scorrettezze al pci dai radicali.

Perché queste corse e queste meline finali per il posto nella scheda elettorale? Sembra un gioco folkloristico e poco utile, per le segreterie dei due più grandi partiti popolari italiani, è ancora molto importante. Ambedue infatti, guardano alla gran massa elettori molto anziani con la vista più buona, e ai tanti analfabeti di ritorno (nella sola Roma, quest'ultimi sono circa centomila). Poter dire «*fai una croce sul primo simbolo in alto*», o «*sull'ultimo in basso*», semplifica molte cose.

Domani, in ogni circoscrizione apposite commissioni esamineranno le liste presentate. Ed entro il giorno dopo, dovranno deliberare l'ammissione o di ogni singolo candidato.

Ma le corse e le meline per i partiti sono finite. Venerdì, infatti, si apre la presentazione delle liste per le amministrative (là dove si devono svolgere), che dovranno essere consegnate entro la mezzanotte del 1° giugno. Anche in tono minore, gli apparati partito già pronti a questa nuova gara.

Gianni Pennacchi

Dominique con il psi

DOMINIQUE BOSCHERO

CUNEO — *L'ex attrice Dominique Boschero, interprete negli Anni Sessanta di film sarà candidata come indipendente nelle liste psi prossime elezioni politiche nella circoscrizione Cuneo-Asti-Alessandria. Lo è appreso ieri negli ambienti del partito socialista cuneese.*

Lorella con il pri

LORELLA DE LUCA

ROMA — Nelle liste del partito repubblicano c'è anche l'attrice Lorella De Luca, moglie del regista Duccio Tessari (*Il ritorno Ringo, Zorro*) protagonista di una di film negli Anni Cinquanta, fra i quali «*Poveri belli*».

L'attrice accettato la candidatura per il pri a

Usa: approvati i fondi per il supermissile MX

La proposta del presidente Reagan passata alla Camera dei rappresentanti con 239 voti contro 186 - Oggi va al Senato

WASHINGTON — Il provvedimento che stanzia 625 milioni di dollari per la costruzione e le prove volo dei missili nucleari intercontinentali «MX» stato approvato Camera dei rappresentanti statunitense 239 voti contro 186.

La votazione di ieri Camera dei rappresentanti (che ha maggioranza democratica) ha seguito intensa campagna personale condotta nelle ultime settimane dal presidente Reagan, e rappresenta un'importante vittoria per l'amministrazione. Il voto del Senato sulla proposta Reagan è previsto oggi, e, secondo gli osservatori politici, anche questo dovrebbe essere favorevole.

Prima dell'approvazione della Camera dei rappresentanti, il direttore dell'ente per il controllo degli armamenti, Kenneth Adelman, detto che gli Stati Uniti contano elaborare una nuova proposta, comprendente il controverso (dotato dieci testate nucleari), in tempo la ripresa, l'8 giugno prossimo a Ginevra, dei negoziati con l'Unione Sovietica per la riduzione delle armi strategiche (Start).

In risposta all'obiezione che l'installazione degli «MX» potrebbe pregiudicare i negoziati Usa-Urss, Adelman, che parlava alla commissione Esteri della dei rappresentanti, ha detto: «Speriamo progettiamo avere pronta una proposta comprendente gli "MX" per l'8 giugno».

In dichiarazione diffusa subito dopo l'approvazione da parte della Camera dei rappresentanti, dello stanzia- milioni dollari, entro il 1983, per lo sviluppo dei missili «MX», Reagan si profondamente compiaciuto per il «saggio, coraggioso passo avanti per l'America» compiuto.

«Questo voto bipartitico — ha detto il presidente statunitense — invia segnale importante al mondo; americani si uniscono in una ricerca per proteggere la sicurezza, ridurre il livello delle nucleari rafforzare la pace».

La tragedia del pulmino provocata dall'autista?

La strada non era bagnata, il sovrappeso non era tale da provocare l'incidente con i 14 morti - Perizia sui freni - Possibile un di guida

SALO' — Da che stata provocata la tragedia avvenuta ieri nei pressi del santuario della Madonna Monte Castello, dove hanno perso la vita quattordici persone? A bordo dell'automezzo precipitato nella scarpata, un pulmino Mercedes, c'erano cinque persone in più di quelle previste dal libretto circolazione. Gli inquirenti, però, ritengono che il sovrappeso avrebbe dovuto essere tale da provocare il disastro. Il fondo stradale, inoltre, asciutto abbastanza ruvido da garantire la massima sicurezza.

Il magistrato che si occupa dell'inchiesta (e che a titolo provvisorio ha ordinato l'arresto del proprietario dell'automezzo) ha dato disposizioni per una perizia che verifichi in particolar modo lo stato dei freni delle gomme del pulmino. Non è escluso, però, che la tragedia possa essere semplicemente imputabile a un di guida. L'autista, Luciano Ferrari, morto anch'egli nell'incidente, non professionista. vigile urbano pensione.

A Monza intanto, nella parrocchia dove stato organizzato il pellegrinaggio, in pochi, fra coloro che sono tornati, hanno avuto la forza di raccontare. Carlo Poliani, 75 anni, era l'unico uomo, con il parroco, fra i partecipanti al pellegrinaggio. «*I due pulmini* — ha detto — *avevano già fatto la spola fino al santuario per portarci su. Poi, dopo la Messa ed una breve sosta, la spola ricominciata per la discesa. Io sono salito sull'ultimo dei pulmini che è partito. Poco prima era andato giù l'altro, quello che precipitato. Noi però non lo sapevamo. E' stato quando siamo stati all'ultimo tornante che abbiamo visto il muretto abbattuto*».

«*Prima il muro era su* ha osservato qualcuno. L'autista si così fermato, sceso, ed guardato giù, oltre il muro crollato, nel burrone. Lo abbiamo visto ritirarsi di scatto con le mani capelli ed abbiamo capito quello che era successo. L'autista è risalito subito e ha portato in fondo. E' quindi scattato l'allarme. Sono arrivati i soccorsi. Noi però siamo rimasti sul pullman ad attendere di ripartire. E' venuto poi a trovarci il cardinale Martini. Ci ha promesso che andrà a visitare le salme.

Fabbricheranno le medicine nello spazio

WASHINGTON — *La società aerospaziale americana «McDonnell Douglas» ha reso noto un progetto tendente a realizzare tra paio d'anni primo impianto industriale per la produzione sostanze farmaceutiche nello spazio.*

Si tratterà apparato del peso di due tonnellate e mezzo, da portare orbita già nel nella gigantesca stiva del «traghetto spaziale», per produrre durante il volo grazie alle condizioni imponderabilità una sostanza farmaceutica ottenibile sulla Terra. Per motivi di concorrenza casa non ha precisato di quale prodotto si tratti, limitandosi indicare che esso rivolto a curare malattia causata da una deficienza proteica nel sangue.

Il duca d'Aosta sposerà una siciliana

MILANO — «*Non sono un candidato al Parlamento. Niente politica servizio partito, ma piuttosto alcuni progetti realizzare in seno alla famiglia. Al primo posto, appena sarà possibile, il matrimonio con Silvia, figlia marchese Paternò, siciliano, titolare agricola, che qualche tempo divide le mie giornate quelle dei miei figli*».

Con questa dichiarazione settimanale, Amedeo d' ha presentato giovane donna che da qualche tempo vive lui. Divorziato dalla moglie Claudia d'Orleans dopo una separazione legale che — riferisce il settimanale nel diffondere sunto dell'intervista — il duca intende «regolarizzare» la posizione

notizie delle aziende

Un servizio in più per la zona precollinare di Torino

Avvertendo la necessità di fornire, in particolare cittadini residenti zona precollinare, un servizio legato a momenti tristi, inevitabili, l'impresa di onoranze e trasporti funebri Gran Madre ha trasferito, di recente, la sede in via Monferrato n. 18/C.

L'impresa, che opera negli ospedali e nelle cliniche cittadine, nonché a domicilio, si occupa dell'espletamento di tutto quanto riguarda i servizi funebri, della fornitura feretri degli automezzi per i trasporti, dello svolgimento delle pratiche in Municipio.

Componendo i seguenti numeri telefonici: 877.145 - 882.622 è possibile ottenere un'assistenza immediata 24 ore giorno tutti i giorni dell'anno.

Vi elevatore d'occasione?
Noi diamo di marca primaria (Cesab - Om) revisionato, con garanzia, al giusto prezzo, con leasing diretto
NOVACAR - Via C. Ferrero 2/B
Cascine Vica
Tel. 959.4496/97/98

COLOSSALE SVENDITA
dei prezzi dal...
DI
Shopping OBILE
di Ruozzo Fernando
UN NOME NUOVO CON VENT ANNI NELL'ARREDAM
na - Tel

Camera matrim. classica	L. 1.650.000
Camera matrim. noce	L. 1.580.000
Cameretta ragazzi	
Armadio ponte compl. con bis in olmo, frassino	L. 1.120.000
Soggiorno moderno compl. 4 elementi con tavolo	L. 1.000.000
Soggiorno medio-basso con e sedie	L. 1.200.000
Soggiorno anticato	L. 1.800.000

SALOTTI DELLE MIGLIORI MARCHE
CUCINE COMPONIBILI
le in izione
con lo sconto del 25

«SULL'ORARIO NON CEDIAMO»

Pininfarina risponde al sindacato Giornata decisiva domani per il contratto dei metalmeccanici

[redacted] — Sciopero generale venerdì 27, [redacted] sciopero generale dei metalmeccanici entro giugno con [redacted] manifestazione a Torino. Per i contratti sono ore decisive: se entro [redacted] il [redacted] Scotti non riesce a sbloccare la trattativa, la vertenza entrerà in una fase ancora più dura, rendendo incandescente il clima elettorale.

Ieri i segretari generali delle confederazioni Lama, Carniti e Benvenuto hanno illustrato in [redacted] conferenza stampa i motivi dello sciopero di venerdì usando toni duri: «*Se [redacted] sarà un'azione immediata del governo* — ha detto il segretario della Uil Giorgio Benvenuto — *lo sciopero del 27 [redacted] sarà solo contro [redacted] Confindustria... Le attuali forme [redacted] lotta [redacted] in atto [redacted] alcune località* (blocchi stradali, ndr) *noi [redacted] le condividiamo ma certamente le comprendiamo. La situazione rischia di diventare incandescente e noi siamo molto preoccupati [redacted] ciò che potrà avvenire*».

Lo scoglio che divide sindacati [redacted] imprenditori è l'o[redacted] di lavoro. Ma proprio questi ultimi, ieri con Sergio Pininfarina, presidente degli industriali [redacted] Torino, hanno [redacted] segnale preciso: «*Sull'orario [redacted] lavoro la nostra posizione è ferma. Giudichiamo particolarmente preoccupante [redacted] comportamento del sindacato che continua a carica[redacted] significati ideologici [redacted] tema dell'orario senza sapere [redacted] volerne cogliere le caratteristiche [redacted] sostanza*».

[redacted] domani [redacted] fallirà, i sindacati chiedono l'intervento di Fanfani. E intanto la tensione sale.

Valtellina: un nuovo sgombero ma l'emergenza sembra finita

I 250 abitanti di un paesino [redacted] 10 chilometri da Sondrio sono stati sfollati [redacted] per misura precauzionale - Non piove più, ma il bel tempo potrebbe sciogliere troppa neve

DAL [redacted] INVIATO SPECIALE

SONDRIO — Da [redacted] ore non piove in Valtellina dopo oltre un mese [redacted] continue piogge. Oggi è [redacted] giornata. Le nubi [redacted] scomparse [redacted] vallata ieri, verso le [redacted] del mattino, [redacted] non sono più tornate, malgrado i meteorologi pronosticassero nuovi temporali [redacted] piovaschi persistenti per qualche giorno ancora.

E' stata [redacted] svolta che ha mutato radicalmente la situazione, malgrado l'assetto idrogeologico della montagna da Sondrio fin quasi a Bormio fosse ormai compromesso [redacted] tal punto da indurre allo sgombero, per ragioni precauzionali, di 3205 persone. Le autorità non hanno voluto ripetere l'errore dell'altro ieri, quando, dopo la frana [redacted] Tresenda, si [redacted] limitati ad evacuare le case de tutta [redacted] zona attigua. Il risultato dell'imprevidenza si [redacted] visto nel volgere di 24 ore: lunedì pomeriggio un nuovo smottamento ha portato [redacted] sé altre quattro vittime di un istituto per handicappati.

UNA CASA DISTRUTTA DALLA FURIA DEL NUBIFRAGIO

Questa notte è in generale trascorsa tranquilla. Si è però registrata un'ennesima frana nei pressi di Castiglionetto di Chiuro, [redacted] dieci km da Sondrio. Il [redacted] di coordinamento provinciale dell'emergenza istituito [redacted] Sondrio [redacted] deciso, sempre per ragioni cuatelative, [redacted] sgombrare i 250 abitanti prima dell'alba. Il numero [redacted] valtellinesi [redacted]sferiti negli alberghi [redacted] così a quasi 3500 unità.

Un piccolo mistero è nato ieri — [redacted] è [redacted] chiarito — sul [redacted] esatto dei morti. Quando sembrava ormai certo che i valligiani periti sotto le frane fossero 17, ieri [redacted] un portavoce della prefettura ha riferito di [redacted] vittime, tre in più. Alle 13 sai[redacted] Tresenda [redacted] quattro della «Casa Speranza» per handicappati di Valgello, si sarebbero aggiunti altri tre dispersi, sicuramente deceduti da qualche parte sotto il fango, perché mancanti all'appello [redacted] parenti [redacted] amici sfollati.

Mentre ieri le ruspe e le pale meccaniche hanno potuto procedere spedite nel lavoro grazie all'insperato bel tempo, riaprendo [redacted] traffico la statale 38 per Bormio (anche le Ferrovie hanno ricominciato a far viaggiare regolarmente i convogli fermati a Sondrio «per sicurezza»), i 170 mila valtellinesi non [redacted] sono mai scordati di tener d'occhio il cielo, [redacted] nuovi scrosci.

Oggi [redacted] la [redacted] cosa, [redacted] più — sembrerebbe un paradosso — si auspica che [redacted] scoppi troppo in fretta il bel tempo oppure il caldo. C'è una spiegazione, naturalmente. Sopra i 1500 metri [redacted] continuata a [redacted] in quantità abnorme tanto da aver già provocato slavine a ripetizione. Un'ondata [redacted] tepore estivo significherebbe soltanto un'ennesima massa d'acqua che scivola giù per i pendii con la possibilità di altre frane dopo [redacted] almeno 40, [redacted] piccole e grandi, registrate in tutta la Valtellina da domenica a questa [redacted]

Anche il livello dell'Adda, diminuito ieri [redacted] un metro, tornerebbe ai livelli di guardia. I tecnici [redacted] protezione civile [redacted] che oggi è la giornata decisiva: [redacted] non piove il terreno si rassoda ulteriormente e l'allarme generale rientra, ma se le gocce ritornano insistenti, è la fine.

Approfittando [redacted] sereno, gli elicotteri [redacted] i geologi hanno questa mattina, come già ieri pomeriggio, sorvolato palmo a palmo la Valtellina: gli esperti devono esaminare dall'alto i punti critici ed eventuali fenditure sopra i paesi e le frazioni sfollati. [redacted] si [redacted] ancora quando i 3455 abitanti delle case della fascia lunga più di [redacted] km, situata sotto [redacted] pareti [redacted] potranno rientrare nelle loro abitazioni.

Forse trascorreranno ancora alcuni giorni per gli [redacted] di Valdisotto, i 700 [redacted] Bianzone, [redacted] i 1100 [redacted] Villa di Tirano — questi i centri maggiori ormai sgomberati da due giorni — ma certamente settimane per i 142 superstiti di Tresenda.

Marco Vaglietti

Ha messo veleno nell'acqua dell'inquilino che non paga

Ad Asti: tre bambini finiti all'ospedale - Arrestato il proprietario

ASTI — L'inquilina non gli pagava l'affitto [redacted] allora lui, Ugo Bossotto, 31 anni, commerciante con [redacted] negozio [redacted] biancheria in corso Alfieri, [redacted] ricorso alle maniere spicce: è [redacted] di [redacted] gettato [redacted] quantità [redacted] lisoformio (una sostanza tossica) in una vasca [redacted] riserva dell'acqua che alimenta per [redacted] di un'autoclave l'impianto idrico dell'abitazione. Risultato: [redacted] nipoti che [redacted] nell'appartamento occupato [redacted] Dragna, 52 anni, Mario Castagnaro, [redacted] anni, Roberto Berlinghieri, 3 anni [redacted] Alessandro Vullo [redacted] mesi, [redacted] finiti in ospedale accusando sintomi [redacted] avvelenamento. I primi [redacted] già stati dimessi, [redacted] più piccolo, Alessandro, [redacted] ancora sotto le cure dei medici.

Il fatto è avvenuto in corso Volta [redacted] nell'appartamento di Bossotto, che ieri [redacted] stato arrestato.

UGO BOSSOTTO

Da tempo fra il proprietario e la Dragna non correva buon sangue ed avvenivano litigi in quanto secondo dichiarazioni dei vicini di casa la donna sovente non pagava l'affitto.

Inoltre, [redacted] padrone di casa avrebbe da tempo sfrattato l'inquilina [redacted] successo. Ieri nell'abitazione della Dragna sarebbero giunti [redacted] Meridione numerosi parenti che avrebbero [redacted] forte alla nonna in uno scontro verbale con il Bossotto. Al termine [redacted] violento alterco il padrone di casa avrebbe [redacted] la seguente frase: «*Se non ve ne andate da casa mia vi* [redacted]

[redacted] tarda [redacted] i tre nipoti della Dragna, mentre erano già a letto, venivano colpiti [redacted] violenti dolori allo stomaco. Mentre tutti gli ospiti della Dragna [redacted] avevano bevuto vino, i bambini avevano bevuto acqua del rubinetto. [redacted] stata appunto la nonna ad assaggiare l'acqua e notare [redacted] gusto [redacted] lisoformio.

■ Iran-Iraq — L'Iraq ha annunciato che le [redacted] forze aeree [redacted] navali hanno distrutto «un obiettivo navale nemico» all'estremità settentrionale del Golfo, ieri.

Processo «7 aprile» Oggi tocca a Negri

L'interrogatorio durerà forse dieci udienze

ROMA — Dopo quaranta udienze, oggi comincia a parlare Toni Negri. [redacted] leader dell'autonomia padovana è stato chiamato ieri [redacted] rispondere alle domande del presidente Santiapichi, ma quasi tutto il tempo dell'udienza è trascorso nella lettura dei capi d'imputazione.

Negri ha chiesto che l'interrogatorio sia svolto in ordine cronologico, cioè riferendosi a periodi storici ben definiti. Il presidente ha acconsentito.

[redacted] calcola che l'interrogatorio del leader dell'autonomia padovana potrà occupare dieci udienze. In pratica, quando il maggiore imputato dell'inchiesta «7 aprile» avrà finito di parlare, [redacted] possibile che il processo si trovi nuovamente in alto mare. Negri, infatti, [redacted] candidato nelle liste radicali [redacted] se verrà eletto, il dibattimento andrà incontro a nuo[redacted] difficoltà tecnico-giuridiche.

TONY NEGRI

Intanto Emilio Vesce, un altro dei principali imputati, ha annunciato [redacted] aver sospeso lo sciopero della fame che [redacted] intrapreso per protesta contro le leggi speciali e [redacted] particolare contro la carcerazione preventiva.

STAMPA SERA
Michele Torre
direttore responsabile
Carlo Bramardo
vicedirettore

Editrice LA [redacted] S.p.A.
Presidente Giovanni Agnelli
Amministratore Delegato [redacted] Di[redacted] Generale [redacted] Benedetto
Consiglieri Vittorino Chiusano, Umberto Cuttica, Giovanni Giovannini, Carlo Masseroni, Francesco Paolo Mattioli
Sindaci Alfonso Ferrero (presid.), Luigi Demartini, Giovanni Peradotto

Stabilimento tipografico: Edit. La Stampa S.p.A. - Via Marenco, 32 - 10126 Torino

© 1983 Edit. LA STAMPA S.p.A.

CERTIFICATO N. [redacted] DEL 23-12-1981

Temperatura a Torino, ore 8 +12

TEMPO PREVISTO: [redacted] Piemonte e [redacted] d'Aosta: cielo [redacted] poco nuvoloso. VENTI: deboli. VISIBILITA': buona. TEMPERATURA: in lieve [redacted] TENDENZA DEL TEMPO: poco nuvoloso.

In provincia (ore [redacted]

Aosta	+15
Alessandria	+13
Asti	+11
Cuneo	+17
Novara	+ 9
Vercelli	+13
Genova	+14
Imperia	+15
Savona	+14

all'estero ieri

Atene	+16	+27
Berlino	+11	+16
Buenos Aires	+11	+16
Lisbona	+10	+18
Londra	+11	+17
Mosca	+16	+27
[redacted] York	+16	+28
Parigi	+10	+18
Singapore	[redacted]	+32
Tokyo	+19	+25

In Italia (ore 8)

[redacted]	+14
[redacted]	+12
Bologna	+12
Ancona	+14
[redacted]	+16
Napoli	+10
Bari	+16
Reggio C.	+18
Palermo	+16
Cagliari	+14

Caserta: 45 ordini di cattura per i killers del clan Cutolo

CASERTA — Un altro colpo viene inferto [redacted] magi[redacted] Nuova Camorra Organizzata di Raffaele Cutolo. Quarantacinque ordini [redacted] cattura [redacted] stati firmati dai sostituti procuratori del tribunale di Santa [redacted] Capua Vetere, Ettore Maresca e Raffaele Sapienza, che [redacted] riusciti [redacted] far luce su undici omicidi.

[redacted] due magistrati hanno identificato i mandanti, gli esecutori, il movente dei delitti, raggiunta la prova che il «clan» del padrino di Ottaviano [redacted] come «killers» anche manovalanza di colore [redacted] i disoccupati del Terzo Mondo venuti [redacted] Italia nella [redacted] di trovare lavoro e finiti invece nelle file della malavita.

L'arresto di Mohamed Tadjmonitj, [redacted] anni, algerino, accusato di aver partecipato all'esecuzione [redacted] presunto camorrista rivale della «gang» di Cutolo, è la conferma alle voci che da tempo circolavano sulla presenza [redacted] file della delinquenza organizzata di immigrati dall'Africa Settentrionale. Una conferma scaturita anche dalle confessioni [redacted] morristi pentiti, Carmine Di Girolamo, 29 anni, [redacted] Aversa, e Michelangelo D'Agostino, 28 anni, residente a Cesa.

Le rivelazioni dei due [redacted] si sono autoaccusati di ben set[redacted] omicidi hanno sollevato un velo su oscuri [redacted] spietati delitti voluti dalla Nuova Camorra per rivalità [redacted] cosche [redacted] per punire chi osava sfidare con qualche rifiuto le proposte di corruzione dell'organizzazione delinquenziale.

a. l.

Sul campo di Atene si offre alla squadra di Trapattoni la possibilità di concreti

Questa sera la Juve regir

Platini crede nei mezzi della squadra

«Agnelli m'ha chiamato non vorrei deluderlo»

VOULAGMENI — *L'albergo da nababbi, mare di sogno, ragazze splendide in bikini* [illegible] *per i giocatori della Juventus l'Astir Palace non* [illegible] *un posto* [illegible] [illegible]*za. In questa reggia riservata* [illegible] [illegible] *ristretta* [illegible] *di miliardari, si consumano le ultime* [illegible] [illegible] *vigilia,* [illegible] *vigilia apparentemente come tante altre con l'atmosfera piuttosto noiosa di ogni ritiro pre-partita. In realtà, stasera la Juventus si gioca tutto o quasi* [illegible] *fronte al mondo intero* [illegible] *nessuno vuole sbagliare.*

Meno di tutti gli altri, Michel Platini, voluto in questa squadra quasi esclusivamente per [illegible] *sentirle di agguantare la Coppa Campioni. Il francese non rifiuta il ruolo affidatogli anche se all'apparenza cerca di sdrammatizzare allentando la tensione del momento:* «A certi climi da battaglia sono abituato — *dice seduto sul bordo della piscina* —. Per [illegible] in fondo è [illegible] partita come tante altre. Se la Juventus giocherà [illegible] [illegible] e può, [illegible] ci sa[illegible] problemi. Solo tra poche ore comincerò ad avvertire la tensione per la partita».

Juventus favorita. *Lo dicono tutti qui* [illegible] *Atene,* [illegible] *portieri d'albergo ai taxisti perennemente incavolati per il traffico che di ora in ora diventa sempre più caotico. Platini* [illegible] *ci fa caso:* «Tante attenzioni ci fanno piacere — *ammette* — [illegible] solo giocando [illegible] cen[illegible] per cento [illegible] nostre possibilità potremo farcela. Ultimamente [illegible] squadra [illegible] ha entusiasmato [illegible] io credo che proprio stasera saprà ritrovarsi in pieno. Bisognerà comunque vedere [illegible] si metterà la partita. Il calcio [illegible] tanto stra[illegible] che tutto può [illegible]dere. Io mi auguro di [illegible] [illegible] in buone condizioni fisiche e di poter garantire il solito apporto».

Platini ricorda — *Forse per darsi maggior carica, il 5-0 inflitto all'Amburgo quando giocava nel St-Etienne. Segnò tre gol,* [illegible] *vero cannoniere* [illegible] *si è rivelato anche quest'anno in Italia. Stasera,* [illegible] *seguito* [illegible] *con trepidazione cento tifosi arrivati* [illegible] *Agrate Conturbia, il paese nativo dei nonni* [illegible] *Michel. Dice il francese:* «Questa dimostrazione di affetto mi [illegible] piacere [illegible] [illegible] proprio per i nostri tifosi, per tanta gente arrivata [illegible] ogni parte che ci terrei [illegible] vincere. Noi faremo il possibile, ma il calcio non è una scienza esatta. Si può vincere ma anche perdere, l'importante [illegible] saper sempre accettare il risultato del campo. Questa è la mia filosofia».

Ernst Happel, tecnico dell'Amburgo, è sicuro di spuntarla, ma certe sbruffonate non turbano Platini: «Happel ha idee ben precise sul calcio, se saranno valide lo vedremo dopo la partita. Tra i tedeschi [illegible] temo nessuno in particolare, [illegible] squadra molto potente e grintosa, ma chi sostie[illegible] che la Juve è inferiore sotto questo aspetto sbaglia. Tutti vi attendete molto da me, ma [illegible] mi attendo molto [illegible] squadra. Non sarò io solo l'uomo decisivo, anche se mi piacerebbe coronare questa [illegible] prima esperienza italiana con una grande partita. So che mi vedranno in Francia e questo per me è molto importante, uno stimolo incredibile».

L'avvocato Agnelli stasera sarà in tribuna. Platini, che spera di potersi sottrarre [illegible] [illegible]*catura degli avversari che sembrano spaventati soprattutto* [illegible] *pre*[illegible] *di Paolo Rossi, si illumina in un lungo sorriso:* «L'avvocato Agnelli mi ha voluto ad ogni costo — *conclude* — ed io spero [illegible] poterlo ringra[illegible] offrendogli [illegible] Coppa Campioni. So che ci tiene sopra ogni altra cosa e non voglio deluderlo».

[illegible] **Vergnano**

Le mogli dei bianconeri rivelano...

Consuelo Cabrini «Vorrei ripetere la notte di Madrid»

[illegible] NOSTRO INVIATO

ATENE — Clima [illegible] gita familiare attorno alla Juventus. Mogli, figli, fidanzate, genitori, parenti vari nessuno ha voluto mancare [illegible] questa finale. Anna Maria Zoff vede Atene per la prima volta: «*A parte il lato sportivo* — commenta — *ho potuto visitare una città nuova. Sono alla mia terza finale* [illegible] *presente alla sfortunata partita di Belgrado ma c'ero anche a Bilbao. Qui, piuttosto, c'è troppa gente che scoccia*». Chiara l'allusione a tutte le polemiche che in questo periodo stanno infastidendo il marito.

Anche la radio greca si interessa alle signore bianconere. Ieri, Anna Maria Zoff è stata scambiata per Consuelo Cabrini. Chiarito l'equivoco, la [illegible] signora Cabrini ha spiegato: «*Non ho visto partite di Coppa in trasferta quest'anno. Il ricordo più bello resta la finale di Madrid e sono qui per ripetere quell'indimenticabile serata*».

Mariella Scirea ha affrontato l'ultima trasferta di Coppa due anni fa [illegible] Londra (1-1 contro l'Arsenal) mentre Kristel Platini [illegible] Wieslawa Boniek non andranno neppure allo stadio. Spiega madame Platini: «*Ho visto qualche partita di Michel quando giocava in Francia, poi basta. A Torino* [illegible] *leggo neppure i giornali. Stasera starò in albergo ad aspettare la squadra*».

La consorte del polac[illegible] tocca ferro [illegible] preferi[illegible] vedere la partita alla tv: «*Ho dei brutti ricordi* — dice — *di partite internazionali. L'ultima che ho visto è stata Polonia-Olanda con una sconfitta per 4-0 ai danni della squadra di mio marito. Allora nacquero tante polemiche, dissero che la colpa era tutta delle mogli*». Meglio che Boniperti non lo sappia.

Stamane «shopping» nel centro [illegible] Atene per tutte, poi sole a go-go sulla spiaggia dell'Hotel Apollon, [illegible] quattro chilometri da quello che ospita i mariti. Dopo [illegible] partita, le famiglie si riuniranno, si spera per festeggiare.

Bonini, oltre alla splendida fidanzata, ha portato anche [illegible] padre, [illegible] suo agio con la bicicletta, ma spaesato in aereo. Pur di vedere il figlio ha infatti affrontato (terrorizzato) il primo volo della sua vita.

f. v.

Più dotati di classe [illegible] di fantasia, i bianconeri dovr... fatti sul piano tattico - Stamane Boniperti ha telefo... squadra - «Lascerò la presidenza in caso di succ...

[illegible] NOSTRO INVIATO SPECIALE

ATENE — Alla Juventus [illegible] offre questa sera l'opportunità di concretizzare l'antico sogno [illegible] incoronarsi regina d'Europa. Scacciati gli incubi del passato, riguardanti questa manifestazione che pesa nel suo *palmarès* come una maledizione, la squadra più famosa d'Italia vuole afferrare quella Coppa che va inseguendo inutilmente dal [illegible] e che [illegible] [illegible] sfuggita di mano, dieci [illegible]ni fa, nella finale di Belgrado contro l'Ajax.

La squadra bianconera, nella sua lunghissima e suggestiva storia, ha vinto venti scudetti, sei Coppe Italia, una Coppa Uefa, una Coppa delle Alpi. Ottantasei anni stracolmi [illegible] soddisfazioni. Ma il più prestigioso trofeo continentale manca all'affascinante curriculum, come un desiderio puntualmente insoddisfatto.

Questa sembra la volta buona per seguire le orme del Milan e dell'Inter, mattatrici degli Anni Sessanta. Senza sottovalutare [illegible] valore tattico e agonistico dell'Amburgo, i tecnici e gli addetti ai lavori interpellati sull'esito di questo terribile braccio [illegible] ferro hanno fatto pendere decisamente il piatto della bilancia [illegible] parte degli uomini [illegible] Trapattoni. L'Europa, infatti, ha avuto modo di sperimentare o [illegible] ammirare sul piccolo schermo le prodezze dei bianconeri, che in Coppa hanno sempre lasciato il segno, anche nei frangenti più critici. E spesso hanno maramaldeggiato.

E' evidente che l'arrivo di Platini [illegible] di Boniek ad affiancare i reduci stupefacenti del Mundial madrileno, il recupero [illegible] Bettega, il reinserimento a tempo pie[illegible] di Paolo Rossi, la confer[illegible] di Brio e l'esplosione del giovane Bonini hanno conferito a questa squadra [illegible] completezza di mezzi sbalorditiva. Dotata di maggior classe e di un tasso più elevato [illegible] fantasia rispetto all'Amburgo, la Juventus si propone [illegible] [illegible] lasciarsi [illegible] dare a pericolose cadute di tensione, si impone di repli[illegible] alla presumibile aggressività tedesca [illegible] vigore fisico, [illegible] grinta, quasi con cattiveria. E dovrà evitare rilassamenti. Poiché gli uomini [illegible] Happel non perdonerebbero eventuali [illegible]

Si parla di rivincita del «Mundial». Ed [illegible] un luogo comune inesatto, poiché anche [illegible] questa [illegible] si ritrovano di fronte le due scuole che dominarono in Spagna. In quella circostanza sul fronte tedesco soltanto Kaltz [illegible] Hrubesch dell'Amburgo furono della partita. Piuttosto, entrambe le società non hanno mai vinto una Coppa dei Campioni ed entrambe vogliono berci champagne.

Un altro elemento da non sottovalutare [illegible] [illegible] desiderio da parte [illegible] nazional-juventini di confermare la stupenda galoppata dell'ultimo Mondiale, di dimenticare l'andamento deluden...

Trap: [illegible] [illegible] da [illegible]

Mentre la Juventus [illegible] [illegible]ne affronta la finale della Coppa dei Campioni, si avvia sui principali networks televisivi italiani la campagna pubblicitaria di Trapattoni per Ferro China Bisleri all'insegna di «cento anni da leone».

L'abbinamento di Giovanni Trapattoni — uno dei pochissimi allenatori che si è prestato a diventare «testimonial» di un prodotto — con il Ferro China Bisleri è particolarmente opportuno e significativo. L'antico prestigioso tonico energetico, creato nel 1881 dal garibaldino Felice

Boniek è ottimista e ricorda le qualità [illegible]

«Non dobbiamo ...

DAL [illegible] INVIATO SPECIALE

ATENE — «*Se non* [illegible] [illegible] *paura, se giocheremo* [illegible] *vincere, la Coppa dei Campioni sarà nostra*». Boniek ostenta fiducia e cinismo anche se, sotto sotto, tradisce [illegible] certa tensione. Aspettava da più di un [illegible]no questo prestigioso appuntamento: «*Sono venuto in Italia,* [illegible] *Juventus, soprattutto per vincere una* [illegible] *europea, traguardo che difficilmente avrei potuto raggiungere in Polonia. E adesso questa coppa, la più importante,* [illegible] *lì, vicinissima, ma* [illegible] *lontana*».

Mancano poche ore alla sfida [illegible] a Boniek il tempo sembra non trascorrere mai. Non vede il momento di scendere [illegible] campo. «*Questa Coppa vale più* [illegible] *uno scudetto nella storia della Juventus e per me rappresenta* [illegible] *tappa fondamentale* [illegible] *carriera: quando, fra dieci anni, tornerò* [illegible] *Torino, i tifosi si ricorderanno ancora* [illegible] *me*».

Naturalmente lui deside[illegible] rimanere a lungo nella Juventus nonostante le voci che circolano in questi giorni: «*Piuttosto di andare al Verona me* [illegible] *tornerei al* [illegible] *Lodz che almeno disputa la Coppa* [illegible] *Campioni, ma credo proprio di rimanere a Torino*».

Ieri gli hanno telefonato Gorski, l'ex c.t. della Polonia che [illegible] attualmente l'Olympiakos Pireo e Gmoch, che fu preparatore atle[illegible] della rappresentativa polacca. Gorski incontrò l'Amburgo al secondo turno della stessa competizione e [illegible] eliminato con due sconfitte, 1-0 in trasferta e un clamoroso 4-0 ad Atene nello stesso [illegible] Olimpico che ospiterà la [illegible] [illegible] stasera.

«*A Chorzow* [illegible] *letto* [illegible] *intervista di* [illegible] *che dava l'Amburgo per favorito* — dice Boniek —. *Spero tanto si sbagli. Comunque farò il tifo per me e per la Juventus*».

Poi, «Zibi» sfodera un largo sorriso e guardando la piscina del lussuoso albergo

zare un sogno coltivato da decenni

na d'Europa?

nno evitare pericolose cadute di tensione - Giochi ato di Agnelli aggiornandolo sulla situazione della sso? Prima vinciamo la Coppa poi ne parleremo»

te nel Campionato d'Europa, forse irrimediabilmente compromesso dopo la sconfitta in Romania.

Sul piano tattico, i giochi sembrano fatti, anche se Trapattoni e Happel si ri- di presentare sul campo qualche diavoleria. Brio e Gentile dovrebbero occuparsi di Hrubesch e Bastrup (o Milewski), con Cabrini che dovrebbe aspettare a zona Kaltz; mentre a centrocampo questi i probabili accoppiamenti, tenendo conto che le due squadre, in linea di massima, si dispongono a Tardelli - Von Heesen, Bonini - Rolff, Platini - Magath, Boniek - Groh.

Davanti, Bettega e Rossi daranno fastidio a Jakobs e Wehmeyer. E' possibile anche che Happel faccia una deroga e decida per Platini marcamento a uomo (Milewski?), e il tecnico tedesco stia attento ad usare l'arma Kaltz, poiché potrebbe pagare le fluidificazioni: nella fascia sinistra del campo bianconero c'è infatti Boniek, pronto a approfittare dei vuoti lasciati dal biondo difensore tedesco.

Atene, frattanto, vive intensamente queste ore che all'inizio del «match» (ore 20,15 italiane). La città è come sprofondata in un anfiteatro di caldo, appena temperato da un vento che proviene dal mare. Ovunque si discute di questa suggestiva finalissima. Il dei greci è tutto per i colori bianconeri, che svolazzano festosi nell'aria di aquiloni impazziti.

Fra i più tesi c'è sicuramente il presidente Giampiero Boniperti. Questa mattina si è svegliato alle 6, ha parlato a lungo con l'avvocato Gianni Agnelli aggiornandolo sulla situazione generale della squadra, che è ottima. Poi è andato ad una colazione organizzata dall'Uefa. Un modo come un altro per distogliere il pensiero dai novanta minuti che ci apprestiamo a assistere.

Prima che Trapattoni affronti il tema tattico con i giocatori, Boniperti terrà nel pomeriggio un breve discorsetto. L'ultima carica prima di scendere in campo. «*Sento questa gara di nessun'altra in passato* — confessa il presidente con un sorriso pieno di speranza —. *I giocatori sanno cosa devono fare e io ho tanta fiducia, illimitata, in loro. Se lascio la presidenza in caso di successo? Vedremo. Ora lasciatemi andare dai miei ragazzi*».

Sul pullman bianconero che alle locali entrerà nello stadio ci sarà anche lui. Il resto si vedrà. E' comunque probabile che Boniperti lascerà lo stadio una ventina di minuti prima della fine del «match». Come fece quella volta che vinse la Coppa Uefa a Bilbao. Si rintanò in un bar, a sorseggiare un bicchiere di Carlos Primeros in attesa del trionfo finale. Scaramanzia o paura? Fate voi.

Angelo Caroli

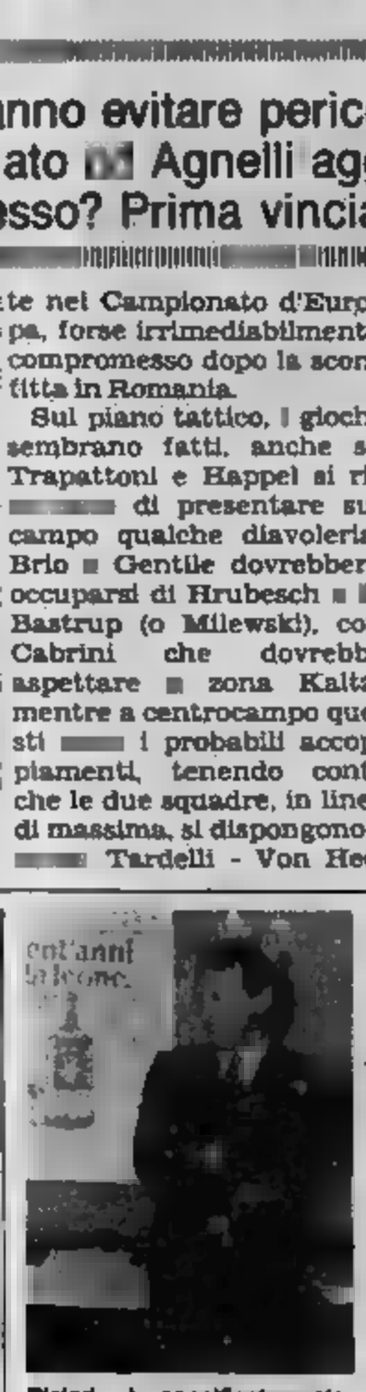

Bistari, è specificatamente addetto a chi svolge attività fisica.

PLATINI, L'ARMA DECISIVA DELLA JUVENTUS?

rie per sconfiggere l'Amburgo

ver paura»

Astir Palace che ospita la Juventus, fa: «*Se vinciamo mi tuffo, anzi vorrei tornare queste parti per splendida se si perde sarà un'estate molto triste. Non voglio pensarci. Non ho che finale nei miei pensieri*».

Non ha mai incontrato prima d'ora l'Amburgo ma bene alcuni uomini come Hrubesch e Kaltz, fu suo compagno di dra nel resto del Mundial che, con Bearzot in panchina, sconfisse l'Argentina campione del a Buenos Aires nel '79 in amichevole.

«*Kaltz* — prosegue Boniek — è *terzino fortissimo quando attacca ma in difesa non è altrettanto bravo e farò mio meglio per sorprenderlo scatti in progressione quando Kaltz spaccherà e toccherà a un altro, probabilmente Cabrini, occuparsene, impedirgli sfoderare cross per Hrubesch. Quanti gol ha segnato il centravanti su traversoni di Kaltz. I tedeschi incontrati a livello Nazionale, perdendo per 3-1 a Francoforte con il mio gol della bandiera e pareggiando 0-0 in Argentina nel '78. E' gente che corre, molto organizzata, che però fantasia. E sotto questo aspetto siamo più forti. Ci vorrà calma non troppa*».

— Che partita disputerà Boniek?

«*In Coppa ricordo di aver mai sbagliato. Ho segnato due gol ma ne ho fatti fare tre, un palo a Bettega e uno Platini su rigore. fallirò certo in finale. Domenica scorsa Chora inconsciamente pensavo Atene. Quando avversario entrato duro su me ho tolto la gamba: non volevo compromettere la mia presenza in questo grande appuntamento anche mi risparmiato sotto il profilo dell'impegno. Ormai ho recuperato le energie pronto questo scorcio di stagione ho ritrovato la miglior condizione. Purtroppo in Polonia abituato giocare d'inverno in quanto campionato viene sospeso. A Torino ho avuto problemi atletici che poi ho superato. Mi sento bene, in grado di produrre quegli sprint che la mia caratteristica e di dare massimo apporto alla scalata corona europea*».

Bernardi

Happel anticipa (con un po' d'ironia) la tattica che ha scelto

«Spero nel pressing»

DAL NOSTRO INVIATO SPECIALE

ATENE — *All'apparenza, pochi sono convinti che l'Amburgo vincerà Coppa Campioni. I pronostici parlano a favore della Juventus e tutto sommato il fatto displace per niente ad Ernst Happel. Alla base del ragionamento tecnico, stanno due valutazioni, entrambe natura psicologica.*

La prima che l'Amburgo si prepara, in caso di sconfitta, un'onorevole via d'uscita; e quindi è importante perché il campionato tedesco ancora finito e l'allenatore non vuole contraccolpi mentali negativi. E' diverso perdere quando si è favoriti, sovente si rischia qual peggiori, tutto crolla ad un passo dallo scudetto.

In secondo luogo, particolare ancora più sottile, Happel sta giocando una strana partita scacchi: se la Juventus è convinta vincere, allora può darsi che si getti fin dall'inizio in avanti esponendosi al contropiede dell'Amburgo.

E qui siamo già all'aspetto tecnico di tutta la faccenda. L'Amburgo un buon collettivo, solido, fisicamente in ottime condizioni. I tedeschi corrono per 90' senza mai rinunciare all'attacco, ma le qualità tecniche della squadra di Happel pari all'impegno. L'allenatore questo lo sa, dunque occorre che sia Juventus a dare agli avversari le armi per colpire di rimessa.

Contro formazioni che si difendono, vedi la Real Sociedad nella partita di ritorno in Germania, l'Amburgo trova grosse difficoltà ad andare in gol. Gli schemi d'attacco molto vari, ed il solo Magath pare in grado di dare intelligenza e personalità alla manovra. Ma se gli avversari giocano aperti, o vanno massa in attacco, l'Amburgo può diventare molto pericoloso. Il suo contropiede manovrato efficace, veloce, rapido nelle triangolazioni ed anche imprevedibile nelle conclusioni: Hrubesch, in gremite, non può far valere a pieno statura, però se l'azione d'attacco si apre improvvisa, coi cross dalle fasce, i suoi colpi di testa sanno essere micidiali.

HRUBESCH EDIZIONE FAMIGLIA

La caratteristica migliore dell'Amburgo, però, consiste nel pressing a tutto campo. Una tattica molto dispendiosa sul piano fisico che tuttavia, come è successo a Kaiserlautern sabato scorso, i tedeschi applicano za soste.

Happel ha detto chiaramente che quando squadra è inferiore tecnicamente, appunto l'Amburgo rispetto alla Juventus, non resta altra arma che aggredire l'avversario per non dargli il tempo pensare: «Il pressing — ha detto l'allenatore tedesco — la risorsa dei poveri». Con questo, non intendeva svilire i suoi uomini, al contrario: intendeva ribadire che vittoria della squadra dipende dal collettivo dai singoli.

In questa chiave si inserisce anche il problema principale: come marcare Platini? Happel ha dato risposte precise. Prima ha lasciato intendere un marcamento a uomo, e ha fatto il nome di Rolff, poi ha mostrato di aver cambiato idea dicendo che Groh, più esperto, sarebbe maggiormente adatto al compito. Quasi sicuramente finirà che francese sarà controllato a zona, come sempre ha fatto l'Amburgo a centrocampo.

Happel, del resto, conosce l'arte della tattica, solo sul campo: può darsi che tutti questi discorsi Platini, in fondo, servano soltanto a gettar fumo negli occhi: infatti, fra amici, ha confessato che il giocatore che più teme, nella Juventus, è Tardelli. Tardelli non parla mai: che stia preparando una trappola speciale per lui?

Carlo Coscia

[redacted] tecnico bianconero vive tranquillo le ultime ore [redacted] vigilia

Trap: non chiedete spettacolo

DAL NOSTRO INVIATO SPECIALE

ATENE — Chiedono a Trapattoni che cosa dirà ai giocatori al momento di andare in campo, tra poche ore, e lui sorride: *«Questa partita la prepariamo da così tanto tempo che ci basterà guardarci negli occhi».* L'allenatore bianconero [redacted] sereno, calmo. Una tranquillità che deriva dalla coscienza dell'aver fatto tutto il possibile per portare la squadra al meglio della condizione. *«La finale la sentiamo così tanto, che mai è stato così facile lavorare. Grande spirito [redacted] concentrazione in tutti, grande attenzione ai particolari anche minimi. Diciamo che da parte nostra [redacted] si [redacted] trascurato nulla. Forse per questo si va [redacted] stadio così tranquilli, il che [redacted] vuol dire che non siamo tesi. Ci mancherebbe, la partita è la partita dell'anno».*

L'Astis Palace, dove la Juventus sta vivendo questa vigilia, è un favoloso albergo [redacted] vacanze. Trapattoni guarda il mare, la grande piscina fra le rocce, [redacted] mormora: *«Se va tutto come dico io il tuffo lo facciamo, magari già stanotte».* Le ultime [redacted] [redacted] attesa sono passate calme, dopo [redacted] [redacted] di ieri quando — malgrado la protezione della polizia — nel «ritiro» bianconero si sono infilati un po' tutti, compresi i giornalisti e i fotografi che [redacted] erano dichiarati tali alle guardie tanto per poter entrare, per poter stare vicino [redacted] giocatori

Le mogli dei bianconeri sono [redacted] due chilometri, in un altro hotel. Ieri sera ci sono stati i saluti, gli abbracci, il «in bocca al lupo». Stasera nessuno [redacted] lo dice, ma [redacted] pronta una grande festa. C'è un sole che spacca, ma anche una buona brezza da mare. Trapattoni dice: *«Non cominciamo [redacted] parlare dello sbalzo di clima fra Torino e Atene, [redacted] mancherebbe. Che dovrebbero dire i tedeschi che hanno lasciato [redacted] Amburgo [redacted] ambiente da novembre inoltrato? Siamo noi più mediterranei di loro, in fin dei conti. Caso mai dovremmo essere in vantaggio».*

Davvero questa Juventus deve essere al meglio, perché mai abbiamo sentito l'allenatore bianconero respingere ogni paravento che gli viene offerto con tanta decisione. *«Squadra migliore, condizione ottima»,* dice tirando le somme. Allora soltanto la tensione può minare la sicurezza della Juventus. Per il resto [redacted] a posto, tutto è stato studiato [redacted] previsto.

Sergio Brio, che tutti guardano come [redacted] «salvatore della patria» per il [redacted] duello con il temuto goleador Hrubesch, [redacted] davvero l'immagine della tranquillità. *«Di partite importanti ne abbiamo giocate tante* — dice — *e anche se questa lo è più di altre, la situazione non cambia di molto. Ci siamo preparati bene, non dovremmo avere sorprese tattiche sul campo. Per questo i tifosi possono stare tranquilli».*

Trapattoni non [redacted] ancora sicuro [redacted] quale squadra il [redacted] collega-rivale Happel gli porrà [redacted] fronte sul campo. Tuttavia l'allenatore bianconero ha [redacted] studiato tutte le possibili varianti. Che giochi Bastrup a fianco di Hrubesch con Milewski come tornante sulla destra, oppure giochi lo stesso Milewski di punta ed a centrocampo il giovane Von Heesen, Trapattoni non verrà colto di sorpresa. Dice: *«Non chiedeteci soltanto [redacted] spettacolo, perché questa non è la partita in cui si possa badare alle finezze. Certamente non tradiremo la Juventus, nel [redacted] che [redacted] cambieremo rispetto a quello che abbiamo dimostrato nella seconda metà della stagione, quando la squadra ha finito il lungo rodaggio, e quando Platini è stato finalmente in buone condizioni fisiche: io [redacted] ho problemi perché ho [redacted] marcatori per qualsiasi soluzione [redacted] attacco Happel presenti, per [redacted] a centrocampo ormai conosciamo la lezione a memoria. Sicuramente loro hanno dei punti di forza che [redacted] il regista Magath ed il poderoso centravanti per [redacted] quale comunque è pronto Brio, lo slancio di alcuni giovani che sono un po' imprevedibili. Ecco forse [redacted] è proprio questo l'unico pericolo che la partita ci riserva. Dell'Amburgo conosciamo tutto, ma qualche ragazzo in attesa potrebbe esaltarsi nel vivo del match [redacted] crearci qualche preoccupazione. Problemi no, problemi non ne prevedo. La Juventus è al meglio, mi pare proprio la volta buona per arrivare a metter le mani sulla Coppa».*

Bruno Perucca

Taccuino della vigilia: [redacted] strani per la Juve

Dalla Tunisia con amore

ATENE — *Tanti omaggi [redacted] regali da ogni parte del mondo per i giocatori [redacted] Juventus. Un gruppo [redacted] giornalisti tunisini ha consegnato alla squadra un [redacted] piatto [redacted] bronzo [redacted] scolpiti i nomi di tutti i giocatori. Ne avessero azzeccato uno. I cognomi, infatti, sono stati tutti storpiati, ma in questi casi quello che conta è il pensiero.*

Tutti ubriachi — *E' arrivato [redacted] Venezuela carico di scatoloni. Vittorio Bianchi ha portato ai giocatori bottiglie [redacted] rhum avvolte in uno strano involucro [redacted] pelle. In particolare, ha voluto farne omaggio a Rossi [redacted] cui si professa tifoso da sempre. Ovviamente, la sbornia sarà possibile solo dopo la partita.*

Biglietti — *Con l'Amburgo [redacted] ritornati ieri [redacted] Germania 6 mila biglietti invenduti. L'Uefa [redacted] subito provveduto [redacted] rimetterli in circolazione [redacted] richiesta supera già quota 15 mila, quindi molte persone [redacted] steranno ugualmente deluse. Gli spettatori presenti saranno stasera [redacted] mila, [redacted] mila italiani e solo 4 mila tedeschi. La polizia ha già arrestato [redacted] bagarino, Mauro Stefanini, [redacted] anni, [redacted]ziano.*

Giornalisti — *Saranno 530 (ne arriveranno persino dall'Arabia Saudita). Un record assoluto per [redacted] finale di Coppa Campioni. Solo l'Urss [redacted] inviati. Le televisioni collegate saranno 50. Tra queste quelle coreana, thailandese, giapponese ed indiana.*

L'Amburgo ritorna — *I tedeschi hanno già giocato una volta nel nuovissimo [redacted] Olimpico di Atene. Nell'ottobre scorso, infatti, hanno sconfitto per 4-0 l'Olympiakos nel turno [redacted] di Coppa Campioni.*

Il Partito Sardo d'Azione gli ha proposto di candidarsi: ha rifiutato

Giagnoni, un «onorevole» mancato

Ammette [redacted] essere stato stuzzicato dall'idea, ma nega un suo possibile ingresso nella politica attiva: insomma, comunque vadano le elezioni, a Montecitorio [redacted] siederà [redacted] deputato Gustavo Giagnoni. Ripensamento oppure disaccordo sulla linea da seguire? Nulla [redacted] tutto questo: l'ex allenatore del Cagliari, tornato [redacted] mesi fa nella [redacted] [redacted] ricco di grande entusiasmo [redacted] [redacted] procinto forse di ripartire sotto [redacted] peso di una [redacted] delusione come la retrocessione, semplicemente [redacted] si sente maturo per accettare [redacted] candidatura ripetutamente propostagli dal Partito Sardo d'A[redacted]

«Sono in perfetta sintonia [redacted] i suoi programmi e le [redacted] aspirazioni perché ritengo che i destini della Sardegna [redacted] debbano decidere qui [redacted] [redacted] a Roma, non credo tuttavia di dovermi impegnare direttamente perché [redacted] mi sento all'altezza. Non mi piace il pressappochismo ed è per questo che in questo momento [redacted] nuovamente declinando l'invito».

Giagnoni, al telefono, spiega il riferimento temporale che [redacted] fatto: [redacted] [redacted] sue, infatti, [redacted] [redacted] gli esponenti [redacted] partito, i quali stanno ovviamente tentando l'ultimo assalto nella speranza di vincere le resistenze dell'uomo che, nella loro ottica, potrebbe diventare un autorevole portavoce delle aspirazioni sarde.

L'allenatore si è congedato dalla squadra: nelle sue parole sono ancora presenti l'amarezza per l'epilogo sportivo della sua fatica e il turbamento per le incomprensioni che hanno rovinato i suoi rapporti [redacted] il Cagliari e soprattutto [redacted] [redacted] presidente. E' possibile che [redacted] delusione [redacted] influito sulla decisione [redacted] respingere la candidatura?

«No, i motivi [redacted] quelli che ho esposto. E' chiaro però che al Partito Sardo d'Azione dedicherò tutta la mia simpatia. Credo [redacted] suoi ideali e nella [redacted] utilità [redacted] realizzare le ambizioni dei sardi. Esattamente come avviene per i valdostani e i tirolesi. Le quotazioni [redacted] partito [redacted] in crescita [redacted] naturalmente auspico che salgano [redacted] ulteriormente».

Se glielo chiederanno, terrà [redacted] comizi?

Giagnoni ride di gusto, poi ribatte: «Non so, può anche [redacted]. Quando credo fermamente in qualcosa e mi [redacted] ispirato [redacted] anche di essere convincente. D'altra parte, i comizi li facevo [redacted] a Torino».

Non ricordavamo un Giagnoni oratore politico [redacted] Stadio [redacted]nale, [redacted] lui precisa: «Erano discorsi sportivi, si capisce, [redacted] [redacted] discorsi. Quanto alla capacità [redacted] aggregare l'uditorio sono [redacted] [redacted] non sbaglio, il Torino non ha mai aperto tanti nuovi club come nel periodo in cui sono stato suo allenatore».

Come sta vivendo la delusione per la retrocessione?

«Per smaltirla ci vorrà un po', anche perché c'è la consapevolezza di avere lavorato bene. Dopo [redacted] inizio difficilissimo, ci riprendemmo sino [redacted] conquistare la virtuale sicurezza. Poi, tutto a un tratto, l'incredibile evolversi della situazione ci ha fatto precipitare. Enorme è [redacted] poi la sfortuna di dover affrontare all'ultima giornata [redacted] proprio l'Ascoli, [redacted] squadra disperata come noi. [redacted] concomitanza di fattori negativi che [redacted] [redacted] già ripetuta durante l'anno. [redacted] ci [redacted] stati anche errori, [redacted] durante [redacted] partita con [redacted] Juventus».

Il [redacted] [redacted] presidente [redacted] rivelato [redacted] i bianconeri giocarono [redacted] morte sotto lo stimolo [redacted] [redacted] premio raddoppiato: che [redacted] le risulta in proposito?

«Prima [redacted] ne parlasse Amarugi non ne sapevo nulla, pertanto non [redacted] in base a quali informazioni il presidente abbia sostenuto cose [redacted] genere. Per quanto mi riguarda, [redacted] Juventus non posso [redacted] rivolgere un grosso elogio per il [redacted] [redacted] cui si [redacted] battuta sul nostro campo. I suoi giocatori hanno fatto il loro dovere fino in fondo, dimostrando grande professionalità».

Un congedo, quello [redacted] Giagnoni, [redacted] sapore di polemica e di [redacted]rutta: ha ricevuto dimostrazioni di solidarietà?

«Tante, a cominciare [redacted] giocatori per finire ai collaboratori e agli sportivi».

Licenziato dal Cagliari, perso alla [redacted] politica: quale sarà ora [redacted] futuro di Giagnoni?

«Mi concederò [redacted] pausa [redacted] riflessione».

Ha qualcosa da rimproverarsi?

«Certo, altrimenti [redacted] saremmo retrocessi».

Un «onorevole» mancato: [redacted] casa sua che cosa ne pensano?

«I miei fi[redacted] sono lontani, seguono i [redacted] problemi con attaccamento ma [redacted] [redacted] distacco. In fondo, però, mi sembra di [redacted] capito che la prospettiva li avrebbe allettati».

E sua moglie?

«La [redacted] un po' come me. E' sempre molto attenta a [redacted] forzare i miei sentimenti».

Piercarlo Alfonsetti

[redacted] Borgo Po

La Cooperativa [redacted] Consumo e Mutua assistenza Borgo Po [redacted] Decoratori festeggia il [redacted] primo [redacted] con l'organizzazione [redacted] un [redacted] [redacted] calcio in collaborazione con il Gruppo Sportivo Italmec [redacted] Lega calcio Uisp.

Partecipano [redacted] squadre divise in [redacted] gironi, [redacted] prime [redacted] di [redacted] [redacted]ranno ai quarti di [redacted] dopodiché [redacted] procederà [redacted] eliminazione diretta. [redacted] partite in[redacted] [redacted] 28 e [redacted] poi disputate ogni [redacted] [redacted] domenica fino [redacted] conclusione prevista [redacted] domenica 3 luglio.

Paghe Previdenza Pensioni

I VOSTRI PROBLEMI

❶ «Ho 1976 contributi. Posso andare in pensione?»

❷ «Il conto fatto dal commercialista era sbagliato...»

❸ «Sono ex statale. Aspetto ancora l'aumento...»

❹ «Mia madre è morta. Come incassare l'assegno?»

❶ *I contributi versati corrispondono a 38 anni*

«Per conoscere [illegible] del mio [illegible] individuale ho fatto [illegible] pensione esplorativa alla Previdenza Sociale di corso Giulio Cesare. Così mi è stato consigliato anche se continuo a lavorare. Prima di [illegible] volevo infatti essere sicuro di avere i trentacinque [illegible] contributi.

[illegible] ho cinquantasei anni di lavoro dall'età di [illegible] anni, prima come operaio e poi [illegible] intermedio. Oggi ho ricevuto dall'Inps una lettera dove mi dicono [illegible] posso contare [illegible] 1976 contributi settimanali.

«Ora vorrei sapere: 1) Ho raggiunto i [illegible] anni di marchetta? [illegible] in pensione [illegible] e di non trovare poi licenziato [illegible] possibilità di [illegible] in [illegible]

«Gradirei una risposta in proposito [illegible] più semplice possibile».

A.B. Malvasi (Torino)

Il nostro lettore, sulla base di quanto comunicatogli dall'Inps, ha ampiamente superato i trentacinque anni di effettiva contribuzione. 1976 contributi settimanali corrispondono infatti a trentott'anni, tondi tondi, per cui può tranquillamente lasciare il lavoro e presentare la domanda di pensione di anzianità.

E già che ci siamo in argomento, diamo ai lettori una semplice formula (che molti certamente già conosceranno) per stabilire, in base alla contribuzione accreditata, gli anni di assicurazione posseduti. Il numero complessivo dei contributi settimanali deve essere diviso per 52 (tante quante sono le settimane contributive nell'anno). Il risultato rappresenta appunto l'anzianità contributiva, espressa in anni.

Così, 1820 contributi settimanali divisi per 52 danno trentacinque anni di assicurazione, e 1976 (per fare il caso del lettore) divisi per 52 ammontano a trentotto anni.

❷ *Una prestazione poco... professionale*

«In [illegible] liquidazione [illegible] pensione per quarant'anni di lavoro, ho portato tutti i miei [illegible] di lavoro (buste paga, [illegible] liquidazione, ecc. ecc...) ad un commercialista [illegible] fermi [illegible] il conto della pensione. Volevo [illegible] in anticipo quanto avrei incassato. Il commercialista ha impiegato [illegible] giorni (dice lui) a fare i conti e mi ha presentato, su un pezzo di carta qualunque, la cifra della pensione. Secondo lui avrei [illegible] prendere circa 700 [illegible] al [illegible]...

«Insieme a questo pezzetto di [illegible] mi è stata presentata [illegible] fattura, con tanto di Iva e [illegible] vari, questa volta su [illegible] intestata [illegible] studio [illegible] la [illegible] «prestazioni professionali» e la cifra: cinquantamila lire!

Un po' sorpreso [illegible] me ne sono [illegible] mugugnando.

«Ieri ho [illegible] sorpresa: ho ricevuto dall'Inps [illegible] foglio [illegible] stampato [illegible] il dettaglio della pensione mensile: 575.500 lire! Mi è venuta [illegible] tale [illegible] per aver [illegible] al vento cinquantamila lire per [illegible] conto fasullo a [illegible] Come posso fare ora? Tornare dal commercialista per farmi ridere i soldi spesi per un calcolo sbagliato?».

Lettera firmata (Alessandria)

Come dire: mai mettere il [illegible] avanti ai buoi! Il nostro lettore ha pagato [illegible] e salato [illegible] *prestazione professionale* per il solo gusto di conoscere in anticipo l'ammontare della sua pensione... Se poi il commercialista ha clamorosamente sbagliato i conteggi (e meno male che l'errore è stato in difetto, sennò chissà quale delusione avrebbe provato il lettore!) ebbene... dubitiamo fortemente che il professionista, pur [illegible] di fronte [illegible] sbaglio, metta [illegible] il portafogli per rendergli i quattrini...

Consoli dunque ed auguriamoci che la sua avventura [illegible] almeno di lezione a quanti, futuri pensionati, si affidano ai cosiddetti esperti, laureati e non.

❸ *Si rivolga alla direzione del Tesoro*

«Il [illegible] giugno 1951, "La Stampa" comunicava [illegible] prossimo l'aumento [illegible] pensioni "di ex [illegible]", però a tutt'oggi non si è verificato [illegible] alcuna [illegible]

«Sono [illegible] in pensione nel lontano 1947-48 (oggi ho 64 anni)

«Quando potrò [illegible] "rivalutata" la [illegible] pensione?

[illegible] ringrazio».

Cerruti, Torino

Al lettore, tanto avaro di notizie, non possiamo che consigliare di rivolgersi alla Direzione provinciale del Tesoro che ha sede in Torino in via Grandis 14.

Ci sembra comunque [illegible] che la sua pensione non abbia subito nel tempo alcun aumento.

❹ *Spetta all'erede riscuotere la rata*

«Nel [illegible] di gennaio di quest'anno è [illegible] mia madre, in [illegible] mi, che era in possesso di [illegible] pensione per le vedove, pagata dalla [illegible] di Biella. Come unico erede ho subito scritto [illegible] sede [illegible] dell'Inps, precisando il fatto [illegible] unendo [illegible] mia segnalazione il [illegible] di [illegible] della [illegible] Per [illegible] polo [illegible] avvertito [illegible] banca presso cui mia [illegible] aveva un piccolo deposito [illegible] [illegible] rata di pensione. Ora il funzionario della banca, [illegible] [illegible] anni [illegible] che ho continui rapporti d'affari, mi segnala che [illegible] ha potuto incassare un [illegible] della pensione perché è morta [illegible] il giorno prima della [illegible].

«Desidero quindi sapere se quella cifra spetta a [illegible] dall'Inps.

Lettera firmata, [illegible]

Il lettore, in qualità di unico erede della madre, può presentare domanda alla sede dell'Inps di Biella per [illegible] il pagamento delle «rate maturate e non riscosse» della pensione. Il relativo modulo (su cui [illegible] indicati i documenti da produrre a corredo della domanda stessa) può essere ritirato agli sportelli dell'istituto o presso qualsiasi ente di patronato della [illegible] città.

[illegible] Sera, rubrica «I vostri problemi» - [illegible] - Torino

SEGNALAZIONI

Roma, in vendita presso tutte le librerie specializzate, «*Il libro resta [illegible] i piedi per terra* — chiarisce l'Autore nella presentazione — *[illegible] illustra tutti gli adempimenti che i datori di lavoro debbono porre in essere per erogare gli assegni a chi [illegible] ha diritto, per inserirli in busta paga [illegible] chiederne il rimborso*».

In poco [illegible] di duecento pagine, tutto sugli assegni familiari. Come vanno calcolati dall'azienda, a quali lavoratori, per quali familiari debbono essere concessi, quali documenti [illegible] necessari per riconoscere il mantenimento ed il carico: a questi (e a numerosi altri) interrogativi risponde compiutamente ed in forma semplice e [illegible] il manuale di Bruno Benelli «*Assegni familiari*» edito di recente dall'Editrice Buffetti di Ma [illegible] errato e limitativo, aggiungiamo noi, considerare quest'ultimo lavoro [illegible] Benelli come un manuale operativo diretto esclusivamente ai datori di lavoro: i destinatari delle norme (i lavoratori ed i loro familiari, in sostanza) potranno, attraverso la lettura di questo agile compendio districarsi nel labirinto [illegible] numerose norme (in continua evoluzione, fra l'altro) che regolano l'erogazione degli assegni familiari.

FRANCOBOLLI, CHE PASSIONE!

Le poste di Varsavia hanno comunicato ufficialmente alle stampa la composizione della serie per la ormai imminente visita che Giovanni Paolo II si appresta a fare alla sua terra natale.

A due francobolli [illegible] mostrano il Pontefice sorridente, si aggiunge un foglietto in cui egli impugna la croce. Sullo sfondo il profilo della [illegible] e in [illegible] [illegible] foglietto spicca l'autografo di Giovanni Paolo II. E' una serie ben riuscita, già a vederla solo in bianco e nero, come le autorità di Varsavia l'hanno mostrata, e sembra migliore di quella stampata per la precedente visita pontificia.

Questa nuova emissione polacca [illegible] un significato che [illegible] senza dubbio oltre la filatelia, [illegible] infatti un evidente rilievo politico e vuol dimostrare che le autorità di Varsavia non solo non temono la visita pontificia ma non intendono nemmeno «ridimensionarla» e farla passare sotto silenzio. Piuttosto, dopo le monete in oro e in argento coniate per questa visita sulla quale tanto si è discusso, c'è [illegible] domandarsi se il regime di Varsavia non sia addirittura passato alla controffensiva quasi tentando di strumentalizzare la visita.

In ogni modo la richiesta per tali esemplari è già [illegible] e la serie potrebbe anche andare presto esaurita. Ricordiamo [illegible] serie e foglietto con la Madonna Nera *Regina Poloniae*, in [illegible] quasi non si sono visti e anche i maggiori commercianti [illegible] hanno avuto scarsi quantitativi, subito venduti.

Sono stati acquistati da chi colleziona abitualmente i francobolli polacchi, [illegible] [illegible] segue la tematica religiosa e anche dai collezionisti [illegible] prediligono l'arte in genere. Quindi i motivi di richiamo erano parecchi.

Del resto, [illegible] le obiezioni mosse da taluni sull'importanza postale e filatelica [illegible] [illegible] predisposte per ogni viaggio [illegible] pontefice, si riscontra che questi «giri» in effetti vanno, si vendono, anche se, come nel caso del recente viaggio [illegible] paesi latino-americani, raggiungono prezzi considerevoli. Il collezionista piacciono, come documenti storico-postali, come *souvenirs*, ed anche questo è un fattore [illegible] tenere presente. Non ci si domanda se un giorno tali buste potranno [illegible] eventualmente rivendute a [illegible] quale prezzo; sarebbe una domanda prematura e senza significato. Chi ha piacere di averle le compera e basta, senza farsi tanti problemi.

Mentre veniva resa nota la serie che salu-

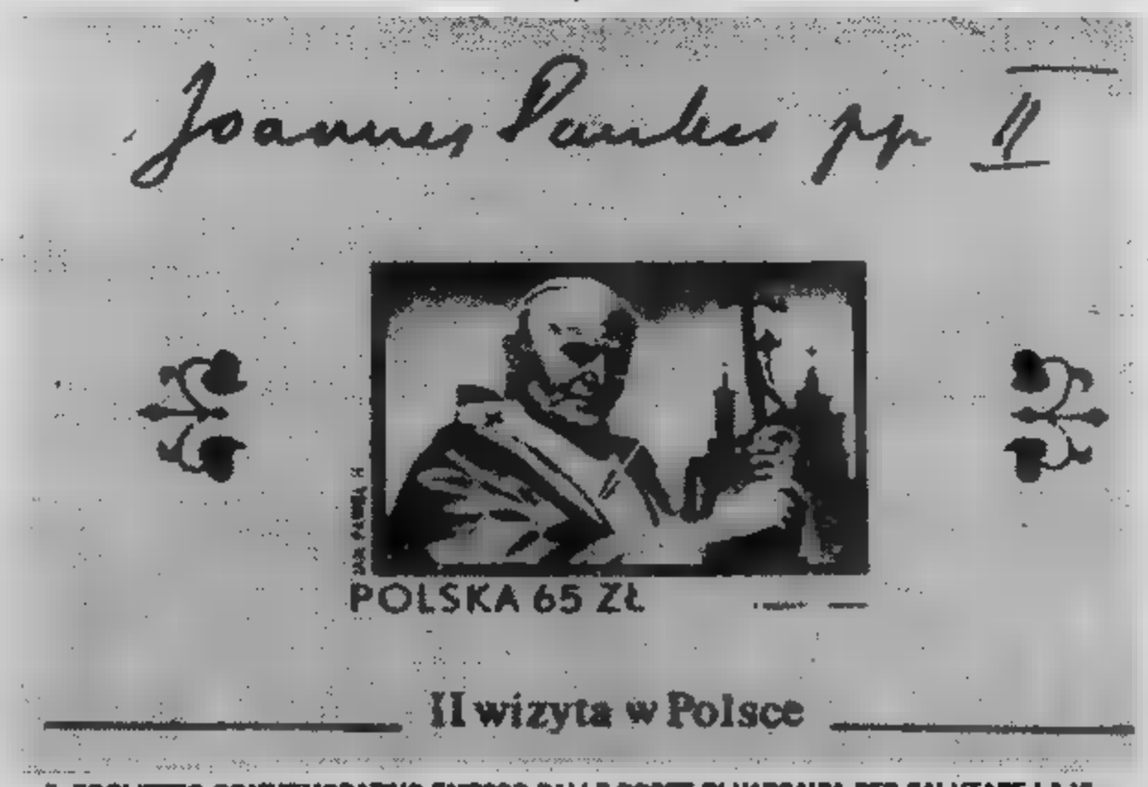

IL FOGLIETTO COMMEMORATIVO EMESSO DALLE POSTE DI VARSAVIA PER SALUTARE LA VI[illegible] [illegible] GIOVANNI PAOLO II. IN ALTO SPICCA L'AUTOGRAFO [illegible] PONTEFICE

terà il Papa in Polonia, Giovanni Paolo II [illegible] visitato Milano e alcuni centri della Lombardia, tenendo numerosi discorsi, come è sua abitudine. Fra qualche giorno, arriveranno anche queste buste su alcune delle quali spicca il Duomo di Milano [illegible] la caratteristica Madonnina sulla guglia più alta.

Il Papa è anche andato alla Fiera milanese dov'era stata allestita un'interessante mostra filatelica a soggetto religioso proprio in occasione [illegible] visita papale; la rassegna aveva il patrocinio della «*Gabriel Italiana*», la maggior organizzazione in fatto di filatelia religiosa e [illegible] il patrocinio [illegible] Federazione Italiana fra le società Filateliche, di cui è presidente l'architetto Beppe Ermentini, che [illegible] parte del Comitato d'Onore in[illegible] al generale Euclydes Pontes, presidente della «*Unio Mundialis Sancti Gabrielis Archangeli*».

In occasione della rassegna è stato stampato un elegante pieghevole che racconta [illegible] il sodalizio vide la luce la domenica di Pentecoste del [illegible] e riproduce anche la *Preghiera del collezionista*, che [illegible] scritta dal cardinale Francis Spellman, già arci[illegible] [illegible] York. E' una preghiera particolare che indica nel francobollo un mezzo di conoscenza, di amicizia, di fratellanza fra tutte le nazioni.

● **[illegible] bandiera** — Le Azzorre hanno emesso [illegible] francobollo che riproduce la bandiera della loro autonoma regione. In due colori, blu scuro e bianco, la bandiera delle Azzorre raffigura, al centro, un falco dorato sormontato da nove stelle e, nell'angolo in alto vicino all'asta, lo stemma nazionale. La bandiera ha origini antiche: già nel 1897 venne issata, [illegible] pubblicano i giornali dell'epoca, [illegible] bandiera blu e bianca a simbolo dell'autonomia amministrativa delle Azzorre.

Venticinque giovani iscritti al «Corso professionale del colore e dell'arredo urbano»

A scuola di... «centro storico»

UN [illegible] IN [illegible] PALAZZO DI CITTA'

- Il corso ha preso il via il 9 maggio scorso e il 30 di questo mese decollerà ufficialmente con l'ingresso degli studenti nelle botteghe e nelle aziende di Torino coinvolte nell'iniziativa
- Ha durata biennale, in cui 1600 ore complessive saranno dedicate ad attività pratiche, contro quattrocento ore di lezioni teoriche
- Spiegano gli organizzatori: «Abbiamo scelto indirizzi sino ad oggi non previsti nel settore della formazione professionale tradizionale, stabilendo — per la domanda di iscrizione riservata ad aspiranti residenti in Torino — un'età media tra i sedici i ventidue anni»
- Altro requisito fondamentale: la licenza di scuola media inferiore, accompagnata [illegible] titolo preferenziale da eventuali precedenti esperienze nel campo delle arti applicate

Venticinque giovani a scuola «per far bello il centro storico», per salvarne se occorrerà salvaguardarne i colori e i marmi, le vetrate e le vecchie insegne, gli stucchi e i lampioni che lo rendono irripetibile prezioso.

Sono i ragazzi iscritti al nuovo «Corso professionale del colore dell'arredo urbano» varato dall'assessorato comunale al Lavoro e Formazione professionale, che ha preso il via il 9 maggio [illegible] e che il 30 di questo mese decollerà ufficialmente [illegible] l'ingresso degli studenti nelle botteghe e nelle aziende di Torino (circa [illegible] per apprendista) coinvolte nell'iniziativa.

Il corso si articola su una durata biennale, in cui 1600 ore complessive saranno dedicate [illegible] attività pratiche, contro [illegible] ore di lezioni teoriche: 52 settimane in tutto, con cinque giorni d'impegno alla settimana comprensivi di otto ore di lezione e [illegible] di pratica.

In questo primo periodo, come si è detto, [illegible] fase di approccio. Con una panoramica di presentazione che vede in cattedra artigiani specialisti impegnati nell'approfondire problemi, prospettive, esigenze delle varie specializzazioni prese in considerazione. In un arco tredici mestieri, dove si parte [illegible] produzione di tinte tradizionali e moderne destinate al restauro delle facciate per arrivare, attraverso la preparazione dei supporti e l'applicazione [illegible] vari tipi di tinte per decorazione, sino al restauro dei dipinti murali.

Poi, altri tipi di restauro o di realizzazione si allargano a decorazioni murali, stucchi decorativi ornati in pietra artificiale, mosaici, elementi decorativi marmo, pietra, graniti.

Infine, chi lo desidera potrà specializzarsi in insegne dipinte su legno, lamiera e metallo oppure nella fabbricazione di insegne luminose al neon tipo tradizionale e moderno. In alternativa, il restauro e la realizzazione elementi di [illegible] do urbano in ghisa lamiera (dai lampioni alle fontane), di vetrate artistiche oppure di pavimentazioni e giardini.

Spiegano gli organizzatori: «Abbiamo scelto indirizzi sino ad oggi [illegible] previsti [illegible] settore della formazione professionale tradizionale stabilendo, per la domanda d'iscrizione riservata ad aspiranti residenti in Torino, un'età media tra i [illegible] e i [illegible] anni. Altro requisito fondamentale: licenza di scuola media inferiore accompagnata, [illegible] titolo preferenziale, da eventuali precedenti esperienze nel campo delle arti applicate».

Alla proposta è stato risposto [illegible] circa 140 adesioni, [illegible] quali sono state in seguito selezionate durante tre lunghi, approfonditi colloqui preliminari. In seguito, ritiratosi qualche candidato spontaneamente e qualche altro giudicato poco versato rispetto agli obiettivi [illegible] corso, sono rimasti i venticinque di oggi. Con una sorprendente percentuale [illegible] ragazze in buona parte uscite [illegible] liceo artistico, [illegible] il totale complessivo degli iscritti motivato [illegible] ragioni che escludono il puntello [illegible] una qualsiasi tradizione [illegible] famiglia.

Commentano gli organizzatori: «A differenza del corso iniziato l'anno passato dedicato agli arredi lignei [illegible] tappezzerie, molti aderirono con il desiderio specializzarsi in [illegible] mestiere inaugurato da qualche familiare, oggi per tutti questi ragazzi la scelta risulta libera e spontanea, giustificata esclusivamente dall'aspirazione per [illegible] lavoro sentito insieme ricco di stimoli e completamente nuovo».

Un segno di maturità, evidentemente, e di attenzione alle esigenze della città di oggi e soprattutto di domani: una Torino che chi sta decidendo il suo futuro sogna oggi finalmente ospitale, aperta a quanti contano di restarci [illegible] sfruttarla [illegible] anzi impegnandosi in armonia con le sue enormi potenzialità. [illegible] possibile in una «bottega» che diventa insieme barriera contro l'alienazione e test [illegible] prova per [illegible] nuova, giovane «voglia fare». Ragazzo o ragazza, [illegible] importa.

Precisano all'assessorato: «Nell'adesione inaspettata di [illegible] può forse [illegible] una caratteristica in più: quella di [illegible] gusto per il bello e di una pazienza per l'accuratezza [illegible] particolari che dice lunga [illegible] fatto di capacità per definizione femminili».

due lampioni

«Ristorante di Carlo»

...e la sua équipe di cucina

Via CARLO ALBERTO, 45
Tel. 546.721 - 555.292

TORINO

la pepita

GIOIELLERIA

10123 TORINO
Via Andrea Doria 13
(011) 53 39 [illegible]

imparano a [illegible]

per fare bella la loro città

UN «GIOIELLO» IN VIA DELLE ORFANE

Il centro storico, [illegible] Giardini Reali sino [illegible] Torri Palatine attraver[illegible] piazza Castello, sta [illegible] biando o quanto meno si prepara a cambiare in meglio.

[illegible] prime avvisaglie in proposito risalgono [illegible] giugno scorso, quando ufficialmente l'amministrazione comunale presentò la novità anticipando [illegible] progetto tanto complesso quanto delicato i cui primi risultati concreti si [illegible] valutare ormai da mesi, dopo l'abbattimento [illegible] muro intor[illegible] ai Giardini Reali [illegible] parte di corso San Maurizio [illegible] Rossini.

Una decisione che ha [illegible] nuovo respiro all'intera zona, [illegible] più piacevole la vita di chi ha [illegible] fortuna [illegible] vivere «affacciato» sul parco e più invitanti (magari più nuove) le passeggiate [illegible] verde da via Rossini a viale 1° Maggio, [illegible] traverso il [illegible] percorso pedonale che passando [illegible] i garitoni [illegible] San Maurizio e San Lorenzo sfiora fortificazioni [illegible] [illegible] finalmente riportati in piena luce.

Un felice «primo passo», insomma, e c'è da augurarsi che [illegible] il programma prosegua tappa dopo tappa [illegible] do il calendario promesso un anno fa.

Se così avverrà, [illegible] parte alta dei Giardini Reali (cui si potrà accedere anche [illegible] portone di via Rossini 7, dopo il [illegible] abbattimento), verranno spostate le [illegible] [illegible] Famija Turineisa e del Crai ex Casa Savoia. Risultato: dopo l'abolizione di cancelli e [illegible] i torinesi potranno usufruire in piena libertà di 120 [illegible] metri quadrati di verde proprio nel [illegible] della loro città.

[illegible] avanti [illegible] via Verdi. Dove i fabbricati dell'ex Cavallerizz[illegible] [illegible] Regia Zecca, delle [illegible] cambieranno destinazione: [illegible] deposito [illegible] auto [illegible] polizia, carabinieri [illegible] [illegible] Croce [illegible] che ha dato il buon esempio essendosi [illegible] tempo trasferita in via Bologna, diventeranno [illegible] [illegible] servizi sociali o sportivi, in abbinamento [illegible] piccole attività artigianali. Poi, ristrutturate [illegible] abitazioni, chissà che la misconosciuta e un tempo malfamata vietta Roma (cui si accede, per chi non lo sapesse, [illegible] via Rossini 7) possa festeggiare i

suoi [illegible] metri [illegible] lunghezza con un bel tappeto [illegible] acciottolato e una romantica illuminazione a gas.

Intanto, Palazzo Reale continuerà [illegible] in passato [illegible] [illegible] utilizzato per mostre [illegible] attività culturali [illegible] [illegible] piazzetta che lo fronteggia, destinata esclusivamente ai pedoni, restituirà forse al centro [illegible] cadenze armoniose e i ritmi sereni [illegible] antiche stampe.

Per gli automobilisti, la ri[illegible] dell'«autosilo» che è stato deciso prenderà il posto dell'ex caserma [illegible] vigili del fuoco, in corso Regina Margherita. Per i patiti [illegible] vec[illegible] pellicole più illustri, invece, un cambio d'indirizzo per cui il museo del cinema passerà [illegible] palazzo Chiablese al cinema Massimo.

Ed ecco la novità più impegnativa: vale a [illegible] il sottopassaggio [illegible] dai Giardini [illegible] dovrebbe arrivare sino alle Porte Palatine scendendo sotto via XX Settembre. In abbinamento, secondo un'ipotesi [illegible] [illegible] vagliare, [illegible] un secondo passaggio pedonale (se sotterraneo oppure sopra il fossato, [illegible] non si sa) [illegible] cui piacerebbe arricchire quel sontuoso, eccezionale «spartitraffico» monumentale che è Palazzo Madama.

Secondo [illegible] prima idea condivisa da più parti, il passaggio in questione potrebbe addirittura unire via Garibaldi a [illegible] Po. Con un'innovazione che farebbe comodo a mottissimi pedoni [illegible] invischiati nel traffico, creando però qualche problema probabile [illegible] Duca d'Aosta [illegible] ai Cavalieri d'Italia, i [illegible] rispettivi [illegible] sarebbero in tal [illegible] costretti [illegible] un trasloco forzato [illegible] qualche altra piazza.

Per ultima la questione [illegible] Porte Palatine dove si è anticipato il progetto, uffici [illegible] parcheggi attuali permettendo, *«di [illegible] recupero culturale dell'ex [illegible] [illegible] in grado di ridare identità alla [illegible] archeologica [illegible] [illegible] suoi magnifici [illegible] rti»*.

Un'encomiabile prospettiva [illegible] questa, naturalmente. Anche [illegible] [illegible] buona pace dei loro gloriosi antenati, i torinesi prima di pensare ai millenni passati hanno [illegible] qualche faccenduola immediata da sbrigare. Per esempio il degrado dalle parti [illegible] piazza Vittorio e via Po, [illegible] troppo tempo ingiustamente «dimenticate». Così, in [illegible] che [illegible] calmi [illegible] buriana che ha colpito Palazzo Civico, gli abitanti [illegible] queste [illegible] toccano ferro: dopo che maggioranza [illegible] minoranza avevano finalmente sancito il solenne impegno [illegible] provvede[illegible] [illegible] proposito, sperano [illegible] so che nessuno se lo dimentichi.

l. r.

INFORMITALIA ISTITUTO NAZIONALE INFORMAZIONI
Corso Vittorio Emanuele 107 - Tel. 511.024-538.682 - Torino

Prestigiosa zona residenziale nel cuore di Torino

VIA G. CASALIS 4

angolo VIA [illegible]

in pregevole casa d'epoca, rinnovata nelle parti comuni dotata di termo centrale ed [illegible]

VENDIAMO

PREZZI CONVENIENTISSIMI

appartamenti composti da:
1 camera, cucina, ingresso, bagno
3 camere, cucina, ingresso, bagno
4 camere, cucina, ingresso, bagno
Boxes auto

Pagamento [illegible] ***senza*** [illegible]

Personale sul posto anche sabato e domenica

CENTRO CASA

per informazioni:
centro casa s.r.l.
immobiliari
[illegible] vittorio emanuele II n. 94
tel. [illegible]

FULCHERI: perché la vista ha valore
analisi [illegible] via Lagrange [illegible]

COHEN

Tappeti antichi e rari

Nel cuore di Torino
una ditta
che da cinquant'anni
è punto di riferimento
per amatori e collezionisti
di tutto il mondo

10121 Torino - Galleria Federico 41
Telefono 011 518.769

ERBORISTERIA
MESSEGUE
ERBE E COSMETICI
NATURALI
BAGNI DIMAGRANTI

TORINO
Via Mazzini, 17/A
(011) 54 81 60

Compie sei mesi un esperimento che ha suscitato polemiche

Nel centro dipinto di blu

- L'accesso agli uffici e alle banche, ai negozi del centro è stato favorito dalla rotazione maggiore nei parcheggi e da un minor intasamento nelle strade di scorrimento
- Intanto, ecco l'impegno formale dell'amministrazione a costruire un silo per auto in corso Regina Margherita

La zona blu ha compiuto sei mesi. La viabilità in centro si è modificata dopo un inizio che ha visto i cittadini divisi in pro e contro. La più rilevante innovazione dell'amministrazione civica era stata quella di vietare il parcheggio delle auto tra le otto e le nove su tutta l'area compresa tra corso Vittorio, corso Re Umberto, corso Castello, lungo Po e via San Francesco da Paola. Un provvedimento che intendeva rendere difficoltoso l'uso del veicolo privato da chi lavora in centro.

«Non è possibile — era opinione comune del sindaco Novelli e dell'assessore alla Viabilità Rolando — *che tutti i posteggi del centro storico siano occupati per l'intera giornata dai dipendenti degli uffici, degli istituti bancari e così via»*.

Il divieto trovò il consenso delle associazioni commercianti, che attraverso loro rappresentanti l'avevano sollecitato. Non mancarono anche all'interno di questa categoria posizioni divergenti. A un mese dall'istituzione della zona blu furono previsti altri parcheggi gratuiti in vie che prima erano completamente vietate per la sosta.

Un'altra novità fu il rigido controllo dei vigili urbani sul rispetto del disco orario. Vigili anziani furono affiancati da allievi senza divisa, muniti di fascia al braccio, armati di penna e, soprattutto, di penna e notes per le contravvenzioni. Nel giro di un mese furono emesse sessantamila multe, di cui, però soltanto duemila tra le otto e le nove, quando cioè vige il divieto totale di sosta.

Particolare disagio fu avvertito dai residenti-automobilisti. Dove lasciare l'auto nei giorni in cui si poteva stare a casa a riposare (ndr: il provvedimento delle otto-nove è applicato anche per il sabato e per alcune domeniche)? A fine gennaio anche questo problema fu risolto: ai residenti-automobilisti fu rilasciato un apposito permesso per parcheggiare anche nell'ora fatidica.

Via via il traffico in centro è migliorato. L'accesso agli uffici bancari, a quelli commerciali, ai negozi è stato favorito da una rotazione maggiore dei parcheggi e da un minor intasamento delle vie di scorrimento.

ZONA BLU? VIVA LA BICI...

Sono state infine utilizzate aree-polmone dove è possibile sostare. Molti automobilisti hanno scoperto i parcheggi adiacenti al centro storico e si sono adeguati alle nuove esigenze. Più lavoro anche per i parcheggi privati, soprattutto per quelli sotterranei di piazza Bodoni e di piazza Castello.

L'amministrazione civica d'altra parte si è impegnata a costruire un silos per auto in corso Regina Margherita, al posto dell'ex caserma dei vigili del fuoco, che da alcune settimane è sono trasferiti (in corso Regina Margherita, oltre corso Potenza). Un parcheggio sotterraneo dovrebbe sorgere in piazza Valdo Fusi. Ipotesi si sono fatte per altri punti centrali. Alla Sitai Engineering, intanto, è stato commissionato uno studio sulla viabilità privata e sulla reale necessità di posteggi. Lo studio è legato anche alla costruzione della metropolitana leggera: in prossimità degli attestamenti tra ferrovie e linee metropolitane dovrebbero sorgere grandi aree-parcheggio.

In attesa di dare corpo a questi progetti, gli automobilisti sembrano aver accettato il presente. Da parte loro — dopo le prime lezioni subite e suon di contravvenzioni — è aumentato il senso civico, *«l'autoresponsabilità»* tanto auspicata dalla giunta comunale. Il rispetto del disco orario è senz'altro migliorato.

La presenza dei vigili urbani è diminuita. Un po' per l'affievolirsi dell'esigenza, un po' per la necessità del Corpo di essere decentrato su tutto il territorio. Ma c'è anche chi dice che in periodo elettorale i «civich» siano meno impegnati in operazioni impopolari. Sarà per tutti questi fattori o no, il fatto che il numero delle contravvenzioni è sensibilmente calato rispetto al primo mese di zona blu.

Il problema del parcheggio in centro ha conosciuto anche momenti drammatici negli ultimi tempi per una questione che è tuttora al vaglio dei magistrati. L'assessore Rolando è dovuto comparire davanti al pretore, tre funzionari del Comune sono stati arrestati e poi rilasciati per la storia relativa ai parcheggi, situati in piazza Palazzo di Città e in piazza San Giovanni, riservati al Municipio. Ora quei parcheggi sono per gli automobilisti, tutti, sempre nel rispetto del disco orario.

GENUINITA'
RAPIDITA'
CONVENIENZA

Self Service

VIA LAGRANGE 43
Telefono 54.21.26

ORARIO
11,45 - 14,30
18,45 - 21

Riposo Domenica

CUPANI
LUIGI

Haute coiffure française
Coiffure création
Beauté

10123 TORINO
Via Teofilo Rossi, 3
Tel. (011) 54 08 72

ma [illegible] proprio ora comincia [illegible] dar frutti: si chiede meglio

i vigili non ci son più?

[illegible] MULTE [illegible] CENTRO SI [illegible] MEGLIO

Piazze prenotate, cine- [illegible] affittati, muri tapezzati: [illegible] centro [illegible] occupa- [illegible] dalla campagna elettorale. Siamo solo all'inizio, i partiti hanno [illegible] presentato le liste dei candidati [illegible] Camera [illegible] al Senato, i comizi e le manifestazioni andranno in [illegible] do fino al 23 giugno.

Da [illegible] la bagarre elettorale si svolge, [illegible] particolare, nel centro cittadino. D'altron- [illegible] è qui che hanno sede quasi tutti i partiti. La dc è in via Carlo Alberto, il psi [illegible] corso Palestro, il psdi in [illegible] Avogadro, il pri in via Giannone, il pr in via Garibaldi, dp in via Rolando, il pdup in via Cavour. Fanno eccezione il pli, [illegible] msi e il pci. I primi due peraltro sono situati in zone adiacenti al quartiere «1»: il pli è in corso Fiume [illegible] il msi in [illegible] Francia. In piena Madonna di Campagna, invece, il pci (in via Chiesa della Salute).

Ma non è la mappa partitica [illegible] determinare [illegible] concentrazione degli avvenimenti preelettorali nel quadrilatero storico, bensì l'alta affluenza della popolazione in centro.

Sugli angoli delle vie più percorse [illegible] già comparsi i manifesti di candidati sorridenti. Molto spesso sono cartelloni abusivi, tanto le contravvenzioni non [illegible] poi così salate. La [illegible] vale la spesa. E ad ogni elezione i buoni intenti dei partiti verso [illegible] rispetto delle norme, [illegible] in questo caso del volto [illegible] città, [illegible] a farsi benedire. Il consiglio comunale, a campagna elettorale conclusa, si ripeteranno le interrogazioni e le paternali.

Le mani degli ignoti attacchini notturni imbratteranno [illegible] colonne di via Roma, i portici di piazza San Carlo, quelli [illegible] via Po. Sarebbe strano non avvenisse: quelli [illegible] i muri più letti di Torino. I tabelloni in lamiera disposti dall'amministrazione civica [illegible] sono sufficienti a soddisfare tutte le esigenze [illegible] candidati [illegible] comunque attrarrebbero poco gli occhi dei passanti.

Regolari, invece, [illegible] prenotazioni delle piazze. C'è la [illegible] ad avere [illegible] località nei giorni più vicini alle votazioni, [illegible] in genere tutti i partiti finiscono per essere soddisfatti. Le maggiori richieste [illegible] per piazza San Carlo. Poi piazza Castello, piazza Vittorio, piazza della Repubblica. Sono i punti «in» per gli oratori.

Le prenotazioni devono essere [illegible] in Municipio. Tutta una serie di autorizzazioni devono giungere dalla Prefettura, [illegible] questura. Forze dell'ordine [illegible] Comando [illegible] vigili urbani predispongono i servizi perché tutto si svolga nel migliore dei modi.

Le ultime campagne elettorali hanno portato alcune novità. Non più i tradizionali comizi (palco, microfono [illegible] altoparlanti), oggi l'attenzione viene attirata anche con manifestazioni collaterali. Sono scesi [illegible] campo, quindi, cantanti, pulmini [illegible] telecamere [illegible] video.

Altri spazi appetiti dai politici sono i locali cinematografici e i teatri. I più contesi sono [illegible] teatro Alfieri, il teatro Carignano, il cinema Romano, [illegible] cinema Lux, il cinema Massimo. Sono le sale più comode (per numero [illegible] posti per comfort d'ambiente, per accessibilità). La spesa [illegible] particolarmente [illegible] rilevante, e poi [illegible] qualche buona conoscenza si riescono sempre ad avere.

Il timore degli amministratori pubblici, dei commercianti [illegible] dei residenti [illegible] che il centro diventi terreno, oltreché di manifesti abusivi, anche [illegible] volantinaggi selvaggi. Da parecchi mesi l'Amrr e l'assessorato all'ecologia hanno dispiegato uomini e mezzi per [illegible] una città più pulita. E' stato istituito [illegible] servizio notturno per lavare le strade e le piazze. Gli stessi esercenti si sono riuniti in associazioni per tenere sempre a lucido i portici di via Po, di via Roma, di via Garibaldi.

La campagna elettorale creerà più di [illegible] problema [illegible] giugno. Il volantino [illegible] [illegible] più economico per far sapere [illegible] immediatezza le novità dei partiti [illegible] [illegible] politici. Per un voto in più non si guarda in faccia nessuno, e poi, dicono i cacciatori delle preferenze, il cittadino può sempre gettare [illegible] volantino nel cestino.

I. ber.

Clay Pipe Club
ARTICOLI
PER FUMATORI
PIPE
Le migliori marche (assortimento di [illegible] pipe)
ACCENDINI - ACCESSORI
OGGETTI REGALO
SILVER e ARGENTO
GIOCHI PER ADULTI
CARTE DA COLLEZIONE
Clay Pipe Club
TORINO - Via Carlo Alberto 30, tel. 544.178

the international club
10123 TORINO - Via Maria Vittoria, 24 (011) 839.6704
Corsi di lingue all'estero.
Durante qualsiasi periodo dell'anno. Corsi per dirigenti, professionisti, quadri e studenti, individuali [illegible] collettivi. Programmi per gruppi.
In collaborazione con gli Oxford Institutes Italiani

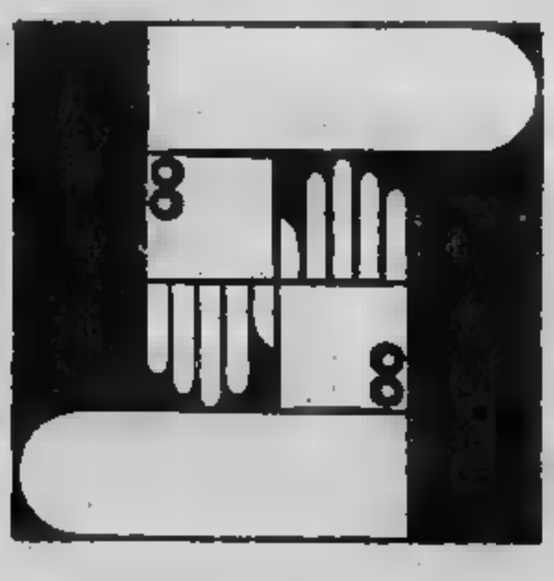

solo camicie,
solo fibre naturali, solo tessuti delle migliori marche, solo puro lino, solo puro cotone, solo pura seta, solo rifiniture a mano, solo bottoni in vera madre perla, solo qualità superiore, solo prezzi inferiori, solo [illegible] meglio dell'esperienza
solo sebastian
Per [illegible] [illegible] per donna, [illegible] via Cavour 15
p.s. La cortesia [illegible] compresa nel prezzo.

[redacted]scopo di domani

di Raffaella Girardo

ARIETE (21 marzo - 20 aprile)
Ancora una giornata di alti e bassi, che d'altra parte voi preferite alla monotonia. Perciò non potrete la[redacted]. Eventualmente sfogherete i momenti di malumore sul partner con il quale [redacted] riuscirete proprio a chiarire [redacted] malinteso.

[redacted] (21 aprile - 21 maggio)
Ancora qualche malumore, soprattutto in mattinata, ma [redacted] capacità [redacted] percepire i lati meno evidenti [redacted] situazione vi permetterà di risolvere [redacted] circostanze a vostro favore. In amore, continua il periodo sereno e voi, possessivi, non avrete spunti per scenate di gelosia.

GEMELLI (22 maggio - 21 giugno)
[redacted] questo periodo [redacted] aggressività, continuate a togliervi [redacted] guai perché [redacted] intelligenti [redacted] simpatici, ma [redacted] a [redacted] pretendere troppo [redacted] stessi. Se di solito s[redacted] fortunati per virtuosismo, cercate di non [redacted] una [redacted] di vita.

CANCRO (22 giugno - 22 luglio)
La felicità in campo sentimentale non vi mancherà di certo e voi trascorrerete [redacted] molte [redacted] con la testa [redacted] nuvole, a sognare sul recente passato, [redacted] promesse. Ciò non vi impedirà di compiere bene i lavori [redacted] routine, con l'aiuto di un Toro.

LEONE (23 luglio - 22 agosto)
Vi sentirete come spaccati in due: [redacted] un lato, i nuovi progetti, le conquiste sociali e le soddisfazioni sul lavoro gratificheranno il vostro orgoglio, dall'altro non riuscirete [redacted] capacitarvi per il tradimento di un amico. Fate un [redacted] di coscienza.

[redacted] (23 agosto - 22 sett.)
Continua la [redacted] di piccoli piacevoli imprevisti che animano [redacted] le giornate. Approfittatene, [redacted] che il momento è buono [redacted] chiedere [redacted] favori, [redacted] ne avete bisogno. Badate però a quello che [redacted] e prendete tutte le precauzioni perché non venga frainteso.

BILANCIA (23 sett. - 22 ott.)
Marte continua a stimolare lo spirito di iniziativa e il senso dell'antagonismo, [redacted] le vostre azioni [redacted] vigorose e ottimali. Un po' di incertezza si riscontrerà in campo sentimentale, perché il partner [redacted]à a deludervi.

SCORPIONE (23 ott. - 22 nov.)
Fate attenzione all'intrusione di estra[redacted] nei vostri affari, perché [redacted] inimicizie e i conflitti saranno [redacted] all'ordine [redacted] giorno. Fidatevi [redacted] vostro intuito in amore: Venere continua a proteggere sia le relazioni sia le [redacted] conquiste.

SAGITTARIO (23 nov. - 21 dic.)
Muovetevi con prudenza, evitate l'inco[redacted] di scopi e di interessi, agite con calma e, [redacted] necessario, fermatevi in tempo: [redacted] peccato compromettere [redacted] fortuna [redacted] questo periodo con parole o azioni poco ponderate.

CAPRICORNO (22 dic. - 20 genn.)
Non impegnatevi ancora in campo sen[redacted] e accantonate l'amore in attesa [redacted] tempi migliori: voi [redacted] aspettare. Continuate invece [redacted] piccole opportunità [redacted] vi [redacted] offerte sul lavoro, perché potrebbero riservarvi degli inaspettati sviluppi.

ACQUARIO (21 genn. - 18 febbr.)
[redacted] meglio che continuiate a diffidare [redacted] conosciute da poco, perché potrebbero crearvi dei guai. Avete già abbastanza amici nel vostro ambiente, quindi non [redacted] il bisogno [redacted]. La [redacted] è vicina, a portat[redacted] mano.

PESCI (19 febbraio - 20 marzo)
Quando [redacted] è [redacted] in amore, [redacted] genere [redacted] disponibili con il mondo intero. In[redacted] voi sarete nervosi e tratterete malissimo il prossimo, perché non ammetterete intrusioni nel [redacted] magico mondo. State almeno attenti [redacted] che direte.

NILUS

KOKY

Lettere dei lettori

La [redacted] di un cane vale [redacted] lire?

Gentile direttore,
ho letto con stupore l'articolo [redacted] 16 maggio su *Stampa Sera* inerente l'episodio del continuato [redacted] ripetuto tentativo [redacted] uccidere «Pucci» il cane di Torino.

La cosa che mi ha delusa in modo particolare è [redacted] contravvenzione [redacted] lire 800 inflitta al sig. Sabatino Tulimiero, lasciandolo praticamente impunito. Oggigiorno con 800 lire si compra un pacchetto di sigarette; ora mi chiedo: la vita di [redacted] cane vale così poco?

[redacted] unisco allo sdegno (che spero sia [redacted] molti) anche [redacted] so che questa mia lettera non potrà porre [redacted] continuato mas[redacted] incivile che si [redacted] ovunque.

Mariagrazia [redacted]
S. Stefano Belbo (Cn)

INFORMITALIA
ISTITUTO NAZIONALE INFORMAZIONI
Controlli indagini infedeltà
Esito assicurato
Corso Vitt. Emanuele, 107
[redacted] 511.024 - [redacted]

LA STAMPA
Tutto scienze
Tutto libri
Tutto dove
dà di più

ECONOMICI

45 Ville, app., cascine per vacanze, acq.-vend.

[redacted] Cogoleto (vicinanze) in Borgo medioevale ristrutturato tranquillo appartamenti varie metrature giardini [redacted] negozi magazzini. Tel. 010 562.072.

A Govone d'Alba vicino paese, 38 km Torino [redacted] vani, bagno, [redacted] interna, giardino L. [redacted] milioni. Telefonare 0175 [redacted].

[redacted] Villafranca Piemonte 39 km Torino vendo rustico indipendente terreno mq 1000 circa L. [redacted] milioni 500 mila. Tel. 0175 [redacted].

ACQUISTO direttamente tra Torino Pinerolo g[redacted] case cascine ville. [redacted]. 011 587.775 ufficio.

[redacted] Stura recente alloggio 1 [redacted] tinello cucinino servizio box mq [redacted] circa L. 56 milioni. Casa-Nova 920.9705.

[redacted] 50 mt mare 3 [redacted] cucina bagno balconi riscaldamento [redacted] mq [redacted]. Telefonare 530.821 - 534.630.

SALZI Rosal Ponte S. Luigi [redacted] mt dal confine prestigioso grande monolocale a picco sul mare vendo. Tel. 328.239.

BARDONECCHIA libero via Medail [redacted] camere letto soggi[redacted] cucina 2 bagni ascensore riscaldamento [redacted]. 530.821.

BARDONECCHIA Les Arnaud Sica ven[redacted] bilocali in casa ristrutturata [redacted] spiccate caratteristiche montane prezzo interessante acquisto da i[redacted]. Tel. 0122 99.715 98.47.

BARDONECCHIA Sica [redacted] camerette soggiorno servizio cucinetta prezzo in[redacted]. Tel. 0122 99.715 - 98.47.

[redacted] chalet soleggiatissimo allog[redacted] soggiorno cottura camera letto 4/6 posti ingresso bagno [redacted] panorami[redacted] giardino privato garage ampissimo prezzo conveniente mutuo o dilazioni vantaggiose. [redacted] Turistica sas, tel. 011 531.027 [redacted].

[redacted] Jorica villini fronte spiaggia [redacted] giardino privato consegna agosto 1983 L. 15 milioni dilazionabili oltre 10 milioni mutuo. Tel. 011 761.591 02 [redacted].

[redacted] S. Maria del [redacted] in villini direttamente dal costruttore varie metrature 300 mt dal [redacted] minimo anticipo pagamento agevolato viaggio gratis. Via Carlo Alberto 36 Torino. Tel. 511.054 - 0183 915.32 Imperia.

CANDIOLO libero [redacted]a indipendente con giardino cucina 4 vani biservizi box di 3 auto. Domus [redacted].538.

CASALBORGONE località Gonengo km 38 Torino struttura villa unifamiliare [redacted] leggiata terreno mq [redacted]. Gabetti 5787.

CASAMERCATO A 011 [redacted] cerca per propria clientela rustici, casette, [redacted]scine, baite, [redacted] in ogni zona. Pagabenecontanti Aperto sabato pomeriggio.

[redacted] vende rustici, cascine, casette, ville, campagna montagna, mare. Vasta scelta, mutui.

CASETTE Canavese 4 vani più rustico L. [redacted] milioni [redacted] altri rustici da L. 7 milioni a 12 milioni. Tel. 758.863.

[redacted] indipendente [redacted] mq [redacted] collina Val Po Revello privato [redacted]. Tel. 0175 872.56 ore pasti.

[redacted] rustica indipendente riattata a [redacted] km Torino (Rivarossa) 4 vani servizi cantina L. 43 milioni a 10 milioni mutuo. [redacted]. 383.445.

CASETTA vendesi [redacted] mq orto privato 4 vani 2 servizi a Viverone L. 29 milioni e 13 milioni mutuo. Tel. 383.445.

[redacted] libero recente soggiorno camera cucina servizi ingresso [redacted] arredato panoramico, L. 48 milioni. Grimaldi 557.0105.

CAVOUR vendo casetta indipendente [redacted] 1000 mq giardino [redacted]ua luce. Tel. 0121/71.621.

CORIO in splendido parco di [redacted] mq vendesi villette a [redacted] diverse metrature. Tel. 857.824 - 655.580

[redacted] Smeralda vendesi alloggio vista [redacted] salone 2 camere cucina servizi [redacted]razzo giardino. Tel. 011 659.577.

[redacted] alloggio 4 vani cantina giardino condominiale tutte comodità vendo L. [redacted] milioni. [redacted]. 0121/71.274.

[redacted] russe a impresari o proprietari di terreno con permesso di edificabilità vendesi a L. 34 milioni permutasi o[redacted] possibili società. Telefonare ore ufficio 655.428.

[redacted] Ligure Ceriale Alfa [redacted] vende villini e alloggi termoautonomi vista mare facilitazioni pagamento. Telefonare [redacted] 903.20 - 0125 455.87.

[redacted] semicentrale [redacted] camere [redacted] vendo L. 45 milioni. Telefonare [redacted]

GIAVENO L'Aquila [redacted] mt altezza in residence 2 vani bagno L. 29 milioni 900 mila. Tel. 658.092.

INV.IMM. ricerca [redacted] a ville nelle [redacted] Lanzo Susa Pellice e Chisone. Telefonare 516.283 - 519.985.

[redacted] vicinanze Castelnuovo [redacted] Bosco [redacted] libera abitabile subito L. 35 milioni. Tel. 516.283 - [redacted]

IPI Valle d'Aosta La Salle a [redacted] minuti [redacted] Courmayeur vendiamo appartamenti con giardino [redacted] balcone. Ottima esposizione. Vicinanze negozi. Monolocali da L. 37 milioni b[redacted] da L. 81 milioni. Possibilità mutuo. Tel. 511.382 Aosta 0165 43.741.

[redacted] Valle d'Aosta [redacted] Rhemy [redacted] tranquilla località in [redacted] sviluppo [redacted] diamo appartamento in casa ristrutturata soggiorno soppalco balcone. L. [redacted] milioni. Telefonare 511.382 [redacted] 0165 43.741.

IPI Valle d'Aosta Torgnon cen[redacted] paese vendiamo appartamento in casa ristrutturata ingresso soggiorno con camino camera bagno. L. 60 milioni. Tel. 511.382 Aosta 0165 43.741.

IPI Valle d'Aosta Antey Saint André località a 1000 mt a 10 km [redacted] auto[redacted] di Chatillon punto [redacted] partenza [redacted] le [redacted] sciistiche [redacted] Cervinia e Valtournenche vendiamo appartamenti varie dimensioni da L. 47 milioni 400 mila più mutuo. Telefonare 511.382, Aosta 0165 43.741.

IPI Valle d'Aosta Courmayeur Entreves ai piedi del ghiacciaio de[redacted] Brenva vendiamo appartamenti varie dimensioni. Facilitazioni di pagamento. Tel. [redacted] Aosta 0165 43.741.

IPI Valle d'Aosta Introd località a 900 m a [redacted] km [redacted] Parco [redacted] Paradiso [redacted] diamo bilocali in costruzione [redacted] L. 49 milioni. Pagamento dilazionato. Tel. 511.382 Aosta 0165 43.741.

LIBERO Uzio arredato 2 camere cucinotta bagno box auto. Pagamento facilitato. Immobiliaretoro 549.761.

MELLE Valle Varaita vendo rustico con terreno stupenda posizione a L. 6 [redacted] 800 mila. Tel. 0121 6200.

[redacted]ATO

[redacted] ristrutturato su 2 piani mq 240 con [redacted] cantina ampio giardino vendo arredato L. 120 milioni. Tel. 645.238.

MORIONDO Torinese centro paese rustico con progetto ristrutturazione 6 camere fienile cortile. Gabetti 011 5787.

ONCINO

[redacted] Paesana e Crissolo stabile con alloggi da L. 14 milioni. [redacted] 724.94 Oncino piazza Roma Dominica.

P[redacted]UTO alloggio nuovo termo autonomo di mq 140 più box con alloggio in Liguria a 2° [redacted] da ristrutturare in qualunque [redacted]. 965.2863.

PEROSA alloggio [redacted] camera soggiorno con caminetto bagno terrazzino G.R. L'Immobiliare, tel. [redacted]

PIETRA Ligure 500 mt mare arredato ca[redacted] soggiorno cucinino 2 balconi [redacted] mare posto [redacted] Tel. 019 645.242.

PRAGELATO [redacted]o condominio signorile alloggio arredato a nuovo 5/7 posti letto [redacted] soggiorno cucinotta bagno balcone panoramico soleggiato privato trasferendo[redacted] urge vendere convenientemente. [redacted] Turistica [redacted]. 011 531.027 [redacted]

PRAGELATO [redacted] monolocale 3/4 po[redacted] letto bagno cucinino arredamento signorile vende contanti prezzo eccezionale. Orlab Turistica [redacted]. 011 531.027 540.220.

PRAGELATO nuovo centro residenziale minialloggio 3/4 posti letto bagno [redacted] ottimamente arredato finizioni accurati[redacted] privato vende contanti convenientemente. Orlab Turistica [redacted] tel. 011 531.027 540.220.

PRALY mono/bilocali cucinino bagno boxes Gabetti Pinerolo vende. Telefonare 0121 22.851 - 77.448.

RIVIERA Ponente in complesso [redacted] mansarda [redacted] 2 balconi arredata cantina [redacted] vista mare L. 49.000.000 tel. 0183 46.074.

[redacted] colline Castelnuovo Cocconato uni-bifamiliari ottime posizioni terreno va[redacted] metrature vende Labeo. Tel. 746.222.

RUS[redacted]CI di ogni tipo, vari prezzi, dimensioni e località, da ristrutturare e ristrutturati, mutuo. Casamercato [redacted].

[redacted] di [redacted] dimensioni dintorni Torino, prezzi vantaggiosi ottime dilazioni di pagamento. Telefonare [redacted] 911.3666.

RUSTICO a [redacted] km Torino [redacted] camere servi[redacted] vano magazzino 500 mq terreno L. 39 milioni a 16 milioni mutuo. Tel. 383.445.

RUSTICO dopo Giaveno a 800 mt altezza da ristrutturare con giardino L. 15 milioni 900 mila affare. Tel. 657.392.

RUSTICO indipendente 38 km Torino 2 [redacted] porticato mq 150, terreno mq 3000 L. 32 milioni. Tel. 011 974.420.

S. [redacted] vendo alloggio in villa salone 3 camere cucina bagno box [redacted] affare. Tel. 933.207.

[redacted] elegante residence con parco e servizi centralizzati vendonsi bilocali. Lux Casa tel. 544.100.

[redacted]ARDEGNA Golfo Marinella in Residence sul mare mono bi trilocali reddito garantito prezzi [redacted] Padan [redacted] Giolitti 18, tel. 011 555.178.

SARDEGNA S. Teodoro 1/2 camere soggiorno zona cottura bagno giardino da L. 31 milioni 500 mila mutuo. Tel. 595.234.

SIC Casalborgone vende [redacted] villetta 2 [redacted] tinello cucinino servizi ampio box auto giardino. Tel. 320.425.

SUSA appartamento nuovo con giardino [redacted] camera tinello cucinino L. 29 milioni e 13 milioni [redacted]. Tel. 383.445.

SUSA [redacted] nuova costruzione garage soggiorno cucina 2 camere servizio terreno 500 mq. Tel. [redacted] 893.984.4800.

[redacted] Pellice casetta [redacted] due vani bagno cantina. [redacted] Pinerolo vende, [redacted] 22.851 - 77.448.

TORRE Pellice mono bilocali cucinino bagno giardino privato boxes. [redacted] Pinerolo vende 0121 22.851 - 77.448.

[redacted] Pellice libero centrale [redacted] 2 [redacted] cucinotta servizi [redacted] L'Immobiliare tel. 011 [redacted]4.

VAL Maira chalet muratura a legno [redacted]000 mq terreno acqua luce riscaldamento [redacted] posizione [redacted] e incantevole vendesi 80 milioni [redacted] 13 milioni mutuo. Telefonare 011 549.425.

VALFENERA fra [redacted] e Torino in casa a schiera villetta su 2 piani più mansarda di [redacted] camere salone cucina 2 servizi box giardino privato posto [redacted] riscaldamento individuale [redacted] L. 60 milioni 900 mila vendo. Tel. 0141 556.75.

VALLE d'Aosta La Magdeleine vicinanze impianti vendiamo alloggi varie dimensioni da L. 55 milioni. Tel. 0165 34.553.

VALLE [redacted] La Thuile proponiamo a condizioni [redacted] appartamenti varie dimensioni da L. [redacted] milioni. Telefonare 0165 34.553.

VALLE di Lanzo splendida posizione villa recentissima; salone, 5 camere, cucina, 2 bagni, box auto, giardino cintato mq 700, solo L. 92 milioni contanti più 60 milioni mutuo. Fiduciaria immobiliare, telefono 558.956.

[redacted] San Giacomo-Invrea impresa vende alloggi ogni metratura pronta [redacted] segna vista mare. Tel. 019/90.616.

VILLA con [redacted] mq terreno L. 98 milioni più 20 milioni mutuo salonci[redacted] cucina 2 camere 2 servizi cantina box a 23 km Torino. Tel. 383.445.

VILLA di 160 mq più mansarda sottotet[redacted] laboratorio 300 mq da ultimare nel Canavese vendo L. 135 milioni. Tel. 0124/31.833 - 31.201 ore ufficio.

VILLETTA [redacted]a a Rorà [redacted] Pinerolese [redacted] 1700 mq [redacted] L. 39 milioni e [redacted] milioni mutuo. Tel. 383.445.

46 Ville, app., [redacted] per vacanze, [redacted]

[redacted] affitta in villa a Les Arnaud [redacted] camere salone cucina servizio per stagione [redacted] tutto l'anno [redacted] appartamenti varie dimensioni. Tel. 0122 99.715 98.47.

BORDIGHERA affitto mensile o stagionale elegante alloggetto 4 posti letto in villa con parco vista mare zona tranquilla residenziale. Tel. 241.906 ore ufficio.

BORGHETTO affitto monolocale nuovo 3 posti letto da giugno a settembre. Prezzo ridotto per 4 mesi. Telefonare 0182 90.468.

CERIALE affitto luglio agosto 2 locali 5 posti letto. Tel. 0182/92.969.

ELBA Procchio residence Napoleon piscina tennis arredato 5/6 posti letto solo agosto. Risparmiocasa 549.916.

PIETRA Ligure residence Marina affittiamo apparta[redacted]nti nuovi arredati 100 mt mare dotati di ogni confort a L. 100 mila [redacted]. Tel. 019 671.661/2.

SANREMO affitto monolocale nuovo 3 posti [redacted] via Semeria periodo giugno-settembre. Telefonare 0182 90.468.

49 Informazioni

[redacted] informazioni [redacted] il private, indagini controlli infedeltà. Corso Vittorio [redacted] 107, tel. 511.024 - [redacted].

52 Varie

A.A.A.A.A.A. GIOIELLERIA compra [redacted] argento monete gioielli prezzi massimi. Corso Peschiera 161, tel. 334.832.

A.A. ACQUISTA antichità mobili rinascimento liberty barocco argento sgombra alloggi. Serietà Ditta RS 257[redacted]

MAGA aiuta amore lavoro fortuna interessi sofferenze su[redacted] vincita [redacted] gioco. Tel. 835.301, via Mongrando 43.

[redacted] «Circe» veggente cartomante ta[redacted] consiglia risolve problemi d'amore vi farà tornare la persona amata [redacted] e pentacoli protettivi. Tel. 596.6773 [redacted] donne, via Muratori 13 - Torino.

La seduta di [redacted] Consiglio di [redacted]

Lo stato di salute della Fiat Giovanni Agnelli e il bilancio

● TORINO — *La Fiat ha migliorato nel 1982 le sue posizioni, chiudendo [redacted] utile di 111 miliardi (era di 97 nel 1981) e con un dividendo [redacted] 160 lire, 20 in più dell'anno precedente. Ieri, il consiglio d'amministrazione del gruppo — sotto la presidenza di Giovanni Agnelli — ha approvato il bilancio '82 e preso in esame i risultati dei singoli settori.*

L'auto, pur registrando ancora [redacted] perdita [redacted] 80 miliardi, ha mantenuto in Europa [redacted] quota di penetrazione superiore [redacted] 13%. Particolarmente rilevante [redacted] il successo ottenuto sia dalla «Uno» che dalla «Lancia Prisma». La prima sta conquistando nuove fette [redacted] mercato in Germania, Francia e Svizzera.

Difficoltà, invece, si registrano per i veicoli industriali. Notevole, l'impegno del gruppo per la ricerca: nell'82 sono stati spesi 500 miliardi, completamente autofinanziati.

[redacted] AGNELLI

Le [redacted] Gruppo [redacted] *

SETTORE	Fatturato (miliardi di lire)		Dipendenti (numero)		Investimenti (miliardi di lire)	
	1982	1981	1982	1981	1982	1981
Automobili	10.400	[redacted]	[redacted]	[redacted]	380	410
Veicoli Industriali	5.000	5.330	43.338	[redacted]	123	101
Trattori Agricoli	1.580	1.479	11.712	[redacted]	44	[redacted]
Macchine Movimento Terra	[redacted]	997	7.024	[redacted]	[redacted]	20
[redacted] Metallurgici	1.280	1.649	15.750	[redacted]	55	57
Componenti	2.040	1.810	32.683	[redacted]	[redacted]	75
[redacted] Produz.	500	[redacted]	4.600	5.361	16	[redacted]
Ingegneria Civile	370	374	2.133	2.132	12	8
Prodotti e [redacted] Ferrov.	170	153	2.311	[redacted]	6	[redacted]
Turismo [redacted] Trasporti	240	179	3.039	3.251	30	16
Aviazione	300	207	3.565	3.557	42	16
Termomeccanica	[redacted]	225	2.407	2.239	10	5
Telecomunicazioni	[redacted]	230	5.009	5.164	11	10
Bioingegneria	70	53	636	[redacted]	[redacted]	5
Editoria	200	[redacted]	1.373	1.339	[redacted]	[redacted]
Diversi	120	196	2.206	2.583	5	[redacted]
	[redacted]	22.969	[redacted]	301.658	1.339	[redacted]
Interscambio	(3010)	(2657)				
Fatt. [redacted] consolid.	20.750	20.312				

* I dati del 1981 [redacted] quelli riportati nel fascicolo del Bilancio Consolidato del Gruppo Fiat edito nel settembre [redacted].

I [redacted] del 1982 potranno ancora subire variazioni [redacted] sede [redacted] stampa del fascicolo definitivo per allineamento ai dati consolidati in fase di preparazione e verifica.

Questi i risultati dei principali settori:

Fiat [redacted] Nel 1982 la Fiat Auto e le società controllate hanno prodotto nel mondo 1 milione 297 mila [redacted] vetture e veicoli commerciali, con un incremento del 4% rispetto al [redacted] Pur in un contesto negativo la Fiat Auto ha registrato una sostanziale [redacted] in Italia, dove [redacted] volume di vendite pari [redacted] 927 mila unità, ha consolidato la propria quota [redacted] penetrazione, pari al 51,6% del mercato. In Europa la quota [redacted] penetrazione si è mantenuta superiore al 13%, praticamente allineata a quella dell'anno precedente.

L'esercizio [redacted] si [redacted] chiuso con [redacted] perdita [redacted] miliardi di lire (254,5 nell'81) data [redacted] un attivo di 260 miliardi per le attività produttive e commer[redacted] europee [redacted] da [redacted] passivo di 340 miliardi per le società estere in portafoglio.

[redacted] conto economico sconta ammortamenti sulle immobilizzazioni tecniche per 307 miliardi di lire (301 nel 1981) [redacted] spese di ricerca e innovazione per oltre 200 miliardi (importo pari al 1981).

In netto miglioramento anche la posizione finanziaria che diminuisce di circa 550 miliardi [redacted] lire in conseguenza sia della riduzione del capitale di funzionamento sia dell'aumento [redacted] capitale [redacted] 250 miliardi [redacted] lire sottoscritto dalla Fiat Spa.

Veicoli [redacted] Fatturato complessivo 5000 miliardi [redacted] lire; investimenti 123 miliardi; dipendenti [redacted] mila 338.

Il mercato globale dei veicoli industriali ha subito nel [redacted] un [redacted] della domanda del 10% in Europa occidentale [redacted] del 25% nei Paesi extraeuropei. In un contesto estremamente negativo le aziende [redacted] fanno capo alla Iveco hanno venduto complessivamente [redacted] mila 96 unità; con un calo [redacted] circa il 10% rispetto al 1981. La contenuta flessione delle vendite, rispetto al calo dei mercati, ha permesso di migliorare le quote di penetrazione nella maggior parte [redacted] Paesi.

[redacted] Italia, dove la domanda ha registrato un calo del 25%, l'Iveco, con [redacted] mila 390 unità vendute, ha migliorato [redacted] quota di penetrazione per i veicoli leggeri che [redacted] passata dal 63,4 al 64,7%. In Francia, con un mercato sostanzialmente stabile, l'Iveco ha incrementato [redacted] vendite [redacted] circa il 28% aumentando la propria quota [redacted] penetrazione dall'8,8% del 1981 all'11,7% [redacted] 1982. In Germania, dove la domanda ha registrato una marcata flessione (16%) l'Iveco ha sostanzialmente mantenuto la propria quota (9,6% del 1982, 9,8% del 1981).

Il conto economico, a livello consolidato, evidenzia [redacted] risultato positivo per 16,4 milioni [redacted] fiorini olandesi, pari a circa 9 miliardi di lire.

[redacted] Fatturato complessivo 300 miliardi di lire; investimenti 42 miliardi; dipendenti 3565.

Nel corso dell'anno, pur in un contesto internazionale caratterizzato da fenomeni negativi per l'industria aeronautica mondiale, la Fiat Aviazione ha incrementato le proprie vendite del 44%. Il 70% del fatturato è destinato all'esportazione.

Il bilancio della società si [redacted] chiuso [redacted] utile [redacted] 10,8 miliardi di lire, dopo [redacted] contabilizzato ammortamenti per 29 miliardi.

Sistemi [redacted] produzione. Fatturato complessivo 500 miliardi [redacted] lire; investimenti 16 miliardi; dipendenti [redacted]

Il volume di affari del settore, che si colloca tra [redacted] leader nel mondo per la progettazione [redacted] la realizzazione di mezzi e sistemi di produzione, pur nel quadro generale di flessione della domanda, ha registrato una crescita significativa. Il portafoglio [redacted] ha raggiunto al termine dell'esercizio un livello [redacted] circa 500 miliardi di lire. Importanti com[redacted] state acquisite sui mercati esteri in particolare negli Stati Uniti, in Unione [redacted] e in Europa occidentale.

I risultati economici si mantengono [redacted] livelli soddisfacenti: la Fin-Comau, società caposettore, ha chiuso l'eserci[redacted] con [redacted] utile di 6,2 miliardi [redacted] lire.

Ingegneria civile. Fatturato complessivo delle società controllate 370 miliardi di lire; investimenti 12 miliardi; dipendenti 2133.

Il mercato dell'ingegneria civile ha risentito nel [redacted] della recessione mondiale. In un contesto sfavorevole particolarmente significative risultano le acquisizioni di nuovi contratti effettuate nel [redacted] parte del Gruppo Impresit per un ammontare di 2370 miliardi [redacted] lire, dei quali 1420 miliardi riguardano le quote di competenza delle consociate. L'espletamento [redacted] lavori nel 1982 [redacted] parte delle consociate del Gruppo Impresit, ha raggiunto i 2450 miliardi [redacted] lire. Il bilancio si [redacted] chiuso con [redacted] utile di 6,4 miliardi.

Editoria. Fatturato complessivo [redacted] miliardi [redacted] lire; investimenti [redacted] miliardi; dipendenti 1373.

Le società del settore hanno registrato consistenti miglioramenti rispetto all'eser[redacted] precedente. L'Editrice La Stampa [redacted] conseguito [redacted] incremento del fatturato del 17%, chiudendo l'esercizio con [redacted] utile di 2,1 miliardi. La Publikompass ha registrato nel 1982 un utile [redacted] 5,3 miliardi.

Fidis. Nel [redacted] del 1982 [redacted] Fidis ha attuato operazioni di rilievo per quanto si riferisce al portafoglio partecipazioni che, a fine esercizio, ammontava, anche per effetto delle rivalutazioni applicate in base alle [redacted] legge, [redacted] oltre 206 miliardi di lire.

L'esercizio [redacted] chiuso [redacted] un risultato positivo netto di 22,2 miliardi [redacted] lire (20,3 miliardi nel 1981) con un notevole incremento dei dividendi delle società partecipate che sono passati [redacted] 19,5 miliardi del 1981 [redacted] 27,7 miliardi del 1982. [redacted] gennaio 1983 l'azio[redacted] Fidis è quotata presso [redacted] Borse Valori di Milano, Roma, Torino, Genova.

Per i trattori leader in Europa Telettra: ordini in aumento

Trattori agricoli. Fatturato complessivo [redacted] miliardi di lire; investimenti 44 miliardi; dipendenti 11 mila 712.

[redacted] mercato europeo ha consuntivato [redacted] volume [redacted] vendi[redacted] analogo al 1981, mentre quello italiano [redacted] registrato [redacted] ulteriore flessione del 10%. Pure in un contesto negativo le vendite della Fiat Trattori (84 mila [redacted] unità) hanno permesso [redacted] società di consolidare la propria pre[redacted] su quasi tutti i mercati.

In Europa, con una quota [redacted] immatricolazione del 14,4%, la [redacted] Trattori, per [redacted] quarto anno consecutivo, si è confermata leader nelle vendite.

In Italia [redacted] vendite della società hanno raggiunto il 41,5% del mercato totale (39,8% nel 1981). [redacted] termini economici la Fiat Trattori [redacted] chiuso l'esercizio 1982 con un utile [redacted] 9,4 miliardi di lire, dopo avere stanziato ammortamenti per 37,4 miliardi.

Componenti. Fatturato complessivo [redacted] miliardi di lire; investimenti [redacted] miliardi; dipendenti 32 mila 683.

Le vendite complessive del settore [redacted] incrementate, consentendo [redacted] aumento del 15% del fatturato; [redacted] fatturato [redacted] (prodotti esportati o realizzati localmente [redacted] società controllate) è aumentato di oltre il 30%.

Questi i risultati economici, che hanno presentato un incremento medio del 26%, delle società caporaggruppa[redacted]to: Aspera utile 6,5 miliardi; Comind 2,6 miliardi; Gilardini 12,4 miliardi; Fiat Lubrificanti 17,9 miliardi; Ivi 4,3 miliardi; Magneti Marelli 6 miliardi; Weber 3,3 miliardi.

[redacted] Fatturato complessivo 170 [redacted] lire; investimenti 6 miliardi; dipendenti 2311.

La Fiat Ferroviaria Savigliano ha chiuso il bilancio 1982 con [redacted] risultato positivo di 9,2 miliardi [redacted] lire, dopo [redacted] spesato ammortamenti per 5,8 miliardi.

Termomeccanica. Fatturato complessivo [redacted] miliardi di lire; investimenti 10 miliardi; dipendenti 2407.

L'andamento economico della Fiat Ttg chiude con un utile di 5,4 miliardi di lire, do[redacted] avere spesato ammortamenti per 4 [redacted].

Telecomunicazioni. Fatturato complessivo 310 miliardi di lire; investimenti 11 miliardi; dipendenti 5009.

La Telettra ha acquisito in Italia ordini per 158 miliardi, con [redacted] incremento dell'87% rispetto al 1981. Sui mercati esteri gli [redacted] hanno superato i 140 miliardi, con un aumento del 21%.

[redacted] bilancio si chiude con un risultato positivo di 3,8 miliar[redacted] di lire, dopo aver effettuato ammortamenti per 11,8 miliardi.

Movimento terra. Fatturato complessivo [redacted] miliardi di lire; investimenti 21 miliardi; dipendenti 7024.

[redacted] negativo [redacted] vendite della Fiatallis (7710 unità) hanno subito una flessione del 14,5% rispetto al 1981, [redacted] hanno consentito [redacted] migliorare la quota [redacted] penetrazione mondiale dall'8,6% [redacted] 9,5% del [redacted]

Il risultato economico presenta una perdita [redacted] 160 milioni [redacted] fiorini olandesi, circa [redacted] miliardi di lire, dopo [redacted] spesato ammortamenti per [redacted] milioni di fiorini olandesi (circa 24 miliardi di lire).

Metallurgia. Fatturato complessivo [redacted] miliardi di lire; investimenti 55 miliardi; dipendenti 15 mila 750.

Con il perfezionamento dell'accordo Teksid-Finsider [redacted] 1982, le attività siderurgiche sono passate alla Finsider, che ha stipulato un contratto di fornitura decennale per la copertura dell'80 per cento del fabbisogno [redacted] acciai del Gruppo Fiat. Al settore Prodotti Metallurgici sono rimaste pertanto le attività di componentistica metallurgica, indi[redacted] principalmente [redacted] clienti automotoristici. [redacted] bilancio della Teksid Spa chiude con un risultato negativo [redacted] 113,5 [redacted] lire, dopo aver allineato le partecipazioni per complessivi 138,3 miliardi (Sidertek, Fmb, Sit) [redacted] effettuato ammortamenti per 39 miliardi.

[redacted] le esportazioni di [redacted] per i limiti imposti [redacted]

GENOVA — *[redacted] calo delle esportazioni seguito ai limiti posti [redacted] governi degli Stati Uniti, [redacted] Brasile e [redacted] altri [redacted] dei continenti americani, per i prodotti voluttuari, si ripercuote [redacted] conseguenze preoccupanti sulle aziende dell'ardesia [redacted] val Fontanabuona, nell'entroterra fra [redacted] e Chiavari.*

Con la chiusura [redacted] «Export Ardesia» di Cicagna, in provincia di Genova, sono quattro le aziende prevalente[redacted] produttrici di piani per biliardi, che hanno cessato la lavorazione del materiale estratto [redacted] della valle.

In [redacted] aziende specializzate sono 80 e tutte concentrate in Fontanabuona, con circa 1700 lavoratori fra settore diretto e indotto. Il fatturato [redacted] circa 40 miliardi di lire.

STAMPA SERA

CRITICA		PUBBLICO	
Capolavoro	★★★★★	Eccezionale	●●●●●
Ottimo	★★★★	Successo	●●●●
Favorevole	★★★	Consensi	●●●
Discusso	★★	Discordi	●●
Mediocre	★	Scarso	●

PRIME VISIONI

Ambrosio — c. Vitt. Emanuele 52, Tel. 547.007 — Lire 4500
The Blues Brothers, di John Landis, con John Belushi, Dan Aykroyd (Usa-Colori) — Comiche e paradossali avventure di due fratelli che, inseguiti da cow-boys e nazisti, cercano di organizzare un concerto per orfani. Non vietato. **Commedia** **Riedizione**
15,10; 17,40; 19,50; 22,30

Ariston — v. Lagrange 21, Tel. 548.147 — Lire 4500
Il verdetto, di Sidney Lumet, con Paul Newman, Charlotte Rampling, Jack Warden, James Mason (Italia-Col.) — L'avvocato Frank Galvin, impegnato in un'indagine oscura, ha ancora una chance per risolvere il caso. Non viet. **Drammatico**
15,15; 17,40; 20,05; 22,30 ★★★/●●●●

Arlecchino — c. Sommeiller 22, Tel. 587.190 — Lire 4500
Mare mare mare voglia di..., di Michel Vocoret, con Charlotte Walior, Yves Thuillier, Emmanuel Karsen, Jean-Luc Azra (Francia-Colori) — Gruppo di adolescenti trascorrono al mare pazze e divertenti vacanze. Non viet. **Commedia**
15,50; 17,35; 19,10; 20,45; 22,30 **Non recensito**

Astor — v. Viotti 8, Tel. 519.514 — Lire 4500
Brubaker, di Stuart Rosenberg, con Robert Redford, Yaphet Kotto, Jane Alexander (Usa-Col.) — Direttore di [redacted] progressista per i suoi metodi moderni, si scontra [redacted] i politicanti e gli stessi detenuti. Non viet. **Drammatico**
15,30; 17,50; 20,10; 22,30 **Riedizione '80**

Augustus — p. C.L.N. 248, Tel. 530.714 — Lire 4500
CHIUSO PER LAVORI

Capitol — v. S. Dalmazzo 24, Tel. 540.605 — Lire 4500
Gandhi, di Richard Attenborough, [redacted] Kingsley, Candice Bergen, Edward Fox, Trevor Howard (G. B.-Col) — Dall'apostolato in Sudafrica alla morte violenta, i 57 anni della guida spirituale della nuova India. Non viet. Otto Oscar **Colos. storico**
15; 18,20; 21,40 ★★★/●●●●

Centrale D'ESSAI — v. C. Alberto 27, Tel. 540.110 — Lire 4000
Storia di Piera di Marco Ferreri, con Isabelle Huppert, Hanna Schygulla, Marcello Mastroianni (Italia-Colori) — Tenero e complicato rapporto fra Eugenia e Piera, la prima madre stravagante, la seconda figlia ossessionata. Viet. 18 **Dramm.**
16,15; 18,25; 20,35; 22,40 ★★★/●●●●

[redacted] — v. Gaito 5, Tel. 450.77.60 — Lire 4500
CHIUSO [redacted] LAVORI

Doria — v. Gramsci, Tel. 542.422 — Lire 4500
La [redacted] di Sophie, di [redacted] J. Pakula, con Meryl Streep, Kevin Kline, Peter McNichol (Usa-Colori) — Ultima interpretazione di Meryl Streep, [redacted] cui l'attrice americana ha vinto l'Oscar quale migliore attrice protagonista **Drammatico**
16,15; 19,15; 22,15 ★★★/●●●

Gioiello — v. C. Colombo 31, Tel. 580.750 — Lire 4500
Amityville possession, di Damiano Damiani, con James Olson, Burt Young, Rudyana Alda (Italia-Colori) — Sprovveduta famiglia americana traslocа in villa antica. Prima cimitero e poi dimora di una [redacted] i guai. Vietato 18 **Horror**
16,30; 18,30; [redacted] 22,30 ★★/●●●

Ideal — c. Beccaria 4, Tel. 541.923 — Lire 4500
Lo squalo, di Steve Spielberg, con Roy Scheider, Robert Shaw, Richard Dreyfuss (Usa - Colori) — Colossale pescecane bianco che terrorizza una spiaggia atlantica [redacted] inseguito [redacted] tre ardimentosi che lo finiranno. Non viet. [redacted]
16; 18,05; 20,10; 22,30 **Riedizione '75**

Lilliput — v. XX Settem. 15 bis, Tel. 537.100 — Lire 4500
Tootsie, di Sidney Pollack, con D. Hoffman, J. Lange (Usa-Col.) — Complicazioni sentimentali di un attore, che in cerca di scrittura accetta di travestirsi da donna. Ottiene il successo ma non riesce più a liberarsi di questo ruolo. N.V. **Commedia**
15,45; 18; 20,15; 22,30 ★★★/●●●●

Lux — Gall. S. Federico, Tel. 541.283 — Lire 4500
CHIUSO PER LAVORI

[redacted] — v. Pomba 7, Tel. 518.850 — Lire 4500
Sapore di [redacted] di Carlo Vanzina, con Jerry Calà, Marina Suma, Christian De Sica, Angelo Cannavacciuolo (Italia-Colori) — Ambientate su una spiaggia italiana le avventure di un gruppo di adolescenti degli anni 60. Non viet. **Commedia**
16,30; 18,30; 20,30; 22,30 ★★/●●●●

Olimpia — v. Arsenale 31, Tel. 532.448 — Lire 4500
Tootsie, di Sidney Pollack, con D. Hoffman, J. Lange (Usa-Col.) — Complicazioni sentimentali di un attore, che in cerca di scrittura accetta di travestirsi da donna. Ottiene il successo ma non riesce più a liberarsi di questo ruolo. N.V. **Commedia**
15,45; 18; 20,15; 22,30 ★★★/●●●●

Reposi — v. XX Settembre, Tel. 531.400 — Lire 4500
Soldato blu, di Ralph Nelson, con Candice Bergen, Donald Pleasence, Peter Strauss (Usa-Colori) — Il sanguinoso conflitto fra bianchi e pellirossa, visto dalla parte degli indiani. Vietato 14. [redacted]
16; 18,10; 20,20; 22,30 **Riedizione '70**

Romano — Galleria Subalpina, Tel. 510.145 — Lire 4500
I guerrieri della palude silenziosa, di Walter Hill, con K. Carradine, P. Boothe, P. Coyote (Usa-Col.) — Nelle spettrali paludi della Louisiana, gruppo di soldati della Guardia, è vittima di discendenti di pionieri francesi. Viet. 18 **Dramm. Avvent.**
16,30; 18,30; 20,30; 22,30 ★★★/●●

[redacted] — v. Acqui 2, Tel. 530.321 — Lire 4500
Io Chiara e lo Scuro, di Maurizio Ponzi, con Francesco Nuti, Giuliana De Sio (Italia - Colori) — Giocatore di biliardo e bella sassofonista scoprono l'amore dopo molte avventure. Non vietato. **Commedia**
16,30; 18,30; 20,30; 22,30 ★★★/●●●●

Vittoria — v. Roma 356, Tel. 581.788 — Lire 4500
Pappa e ciccia, di Neri Parenti, con Paolo Villaggio, Lino Banfi, Milly Carlucci (Italia-Col.) — Nel primo episodio Banfi è un emigrato che si finge ricco con la famiglia; nel secondo disastrosa vacanza di Villaggio. Non viet. **Comm. a episodi**
16,40; 18,40; 20,40; 22,40 ★/●●●●

PROSEGUIMENTI

Acapulco — v. Donizetti 8, Tel. 651.284 — Lire 3000
CHIUSO

Ambra — v. C. Saluzzo 77, Tel. 297.197 — Lire 3000
CHIUSO IN ATTESA DI [redacted] DELLA COMMISSIONE PROVINCIALE [redacted] VIGILANZA PROSSIMA RIAPERTURA

Arco-Inc. — c. Pr. Oddone 83, Tel. 484.823 — Lire 3500
Veronika Voss, di Rainer Werner Fassbinder, con Rosel Zech (Germania Occ.-B.N.) — Orso d'Oro a Berlino nell'82, la storia d'amore fra ex diva del cinema nazista sulla via della droga e giornalista sportivo. Viet 14 **Drammatico**
20; 22,30 ★★★/●●●

Faro — v. Po 30, Tel. 832.214 — Lire 3000
OGGI CHIUSO
Domani: [redacted] vince

La Perla — c. De Gasperi 26, Tel. 584.791 — [redacted] 3500
Tron, produzione Walt Disney, con Jeff Bridges, Bruce Boxleitner, David Warner, Cindy Morgan, Barnard Hughes (Usa-Colori) — Dopo aver creato delle misteriose video-forze, deve distruggerle per sopravvivere. Non viet. **Fantascienza**
17; 18,50; 20,40; 22,30 ★★★/●●●●

[redacted] — p. Massaua 9, Tel. 795.800 — Lire 3000
OGGI CHIUSO
Domani: [redacted] osa vince

Massimo — v. Montebello 8, Tel. 878.861 — Lire 3000
OGGI CHIUSO

San Paolo — v. Cesana 50, Tel. 272.837 — Lire 3000
OGGI CHIUSO

TEATRI

[redacted] ore 17,30 Audizioni discografiche **Vocalità e cantanti di R. Zandonai nel centenario della nascita** a cura di Giorgio Gualerzi. Ingresso libero.
AL VECCHIO PO: domani ore 21,15 Franca Novara in **A l'è na storia bela...**, recital di canzoni e monologhi. Inf. tel. 839.7502 - 855.552.
ARALDO (via Chiomonte 3, tel. 331.764): ore 18 «C'è testa e testa». La I C della Scuola Elementare Salgari presenta **Il soldatino di stagno 83**.
RAI - AUDITORIUM STAGIONE DI PRIMAVERA: 8° concerto venerdì 27 maggio 1983 ore 21. Direttore Paul Strauss. Pianista Michel Beroff. **Prokofiev**: Concerto n. 1 in re bemolle maggiore op. 10, per pianoforte e orchestra; **Liszt**: Concerto n. 2 in la maggiore, per pianoforte e orchestra; **Rachmaninov**: Sinfonia n. 2 in mi minore op. 27. Orchestra Sinfonica di Torino della Radiotelevisione Italiana. Poltrone numerate L. 5000; ingressi L. 3000; ridotti L. 2000. Prevendita posti numerati mercoledì e giovedì dalle 16 alle 19, via Rossini 15.
AUDITORIUM - RAI UNIONE MUSICALE: ore 21 (dispari 41) Uto Ughi, violino; Eugenio Bagnoli, pianoforte. Brahms **Le sonate per violino e pianoforte**. Bigl. in p. Castello 29, tel. 544.523 e dalle 20 all'Auditorium.
CABARET VOLTAIRE (v. Cavour 7, tel. 518.046): ore 21 due spettacoli **Paradiso dell'essere nel tempo per non fare - Essere l'Edipo nel tempo per non vedere**. Compagnia del Cabaret Voltaire di Torino. Ingresso soci.
GOBETTI: ore 21 Gruppo quattro canto-ni **Essenza apparenza** di R. Sudano.
GIANDUJA-MARIONETTE LUPI (tel. 538.238): vedere Musei.

[redacted]

AL BAGATELLE (str. Cavoretto 2): 21.
BELLE ARTI: 16,30-21 ballo liscio.
CLUB 84: ore 15,30-21 danze.
DU PARC: ore 21 Rocky e Raffaele.
LA PERLA: ore 21 danze.
LE ROI: ore 21 Bal Musette.
ODEON: 15,30-21 La Nuova Riforma.
PRINCIPE: ore 15,30 Nuccio Nicosia.
TROCADERO: ore 21 I Sepolcri.

SAN GIORGIO VALENTINO - Ristorante Danze: orch. Dino Novara.
SHAKER - PIANO BAR (v. C. Battisti 3, tel. 532.492): Bernard Thomas, Krystyne, Renzo Gallino.
SHAKER DISCOTECA: ore 21.

GALLERIE E MUSEI

PALAZZO REALE - Appartamento di Madama Felicita: prosegue fino al 29 maggio 1983 la mostra «Il trascorso presente; bambole, giocattoli ed automi dal 1830 al 1930». Orario: 9,30-12; 14,30-18 (lunedì chiuso).
SALUZZO - VII MOSTRA MERCATO NAZIONALE DELL'ANTIQUARIATO. Palazzo dell'Arla. 6 maggio-29 maggio. Or.: feriali 15-20; sabato 10-12,30, 15-23; domenica: 10-12,30, 15-20.
ARTECENTRO-QUAGLINO: Cambrè

BOTTEGA DELLA CORNICE (via Bonafous 8, tel. 839.80.70): G. Falchetti, G. Romiti, F. Pratella e altri.
GALLERIA D'ARTE VIOGLIO - Alba (v. F.lli Bandiera 21, tel. 0173/30.450): esporne sino al 5 giugno Orellana.
GALLERIA LIBRERIA IL SEGNO (c. Duca Abruzzi, 12): Amelia Etlinger.
LA ROCCA: Piero D'Amore.
PIEMONTE ARTISTICO (v. Roma 264): Alvaro Corghi. Ore 15,30-19,30.
3 A (v. M. Vittoria 18): Roggino e lo studio di via Giolitti.

ASSOCIAZIONE PIEMONTESE GALLERIE ARTE MODERNA

A.I.C. (877.857): F. Luchino, pere.
BERMAN Alessandro Lupo.
CAVOUR - Moncalieri: Carmelo Mancini.
CITTADELLA: Artisti contemporanei.
DOCUMENTA: Guarienti, Guccione, Thalmer, Tonglani.
ESKENAZIARTE: Branko Lovak.
LA BUSSOLA (v. Po 9): José Ortega.
LA GIOSTRA - (At): omaggio a Quaglino.
LA PARISINA: Vito Tongiani, pastelli.

LE IMMAGINI: Felice Casorati.
NARCISO: Asger Jorn.
PIRRA (c. Cairoli 32 - tel. 877.344): [redacted] opere di piccolo formato.
PIRRA [redacted] (Lungo Po Cadorna 1, tel. 877.610): Adriano Tuninetto.
VIOTTI: Grazia Venturi.

MUSEO DELLA MARIONETTA (Teatro Gianduja, via Santa Teresa 5): ore 10-12; 15-18.
MUSEO NAZIONALE DEL CINEMA (Palazzo Chiablese): «Trentennale del Cinemascope»: alle 16 e 21,15 **Operazione mistero** (Hell and high water) di Samuel Fuller con Richard Widmark, Bella Darvi, Victor Francen. (Stati Uniti 1953, col., min. 110).

DOMANI al VITTORIA
Qui è [redacted] comandante che vi parla.
Bentornati a bordo.
Allacciate [redacted] cinture e ridete a volontà.
E' tutto incluso nel prezzo del biglietto.

Il cinema
non costa caro
e vi sono sale
per tutte le borse

ALTRE VISIONI

CONTINENTAL (via [redacted] 348, tel. 697.068): OGGI CHIUSO. Domani: [redacted] **povero ricco**

FORTINO (via Cigna 47, telefono 486.560): **Heavy metal**. Viet. 18. Orario 20,15; 22,30 **Disegno animato**

[redacted] **ODEON** (via Venasio 8, tel. 749.23.62) **Fuga [redacted]**, di Alan Parker. Orario 20; 22,30 **Avventuroso**

SELENE (corso Belgio 53, telefono 874.171): Vedi luci [redacted]

CROCETTA - S. RITA - [redacted]

ADRIANO (v. Sacchi 65, tel. 587.715): **Arrivano i gatti...**, con i gatti di Vicolo Miracoli. **Commedia**

SMERALDO [redacted] (via Tunisi 82, [redacted] 3299.627): La Coop Cidei e Radio Flash presentano **Hello Music** il rock in 30 film. **Jesus Christ** [redacted] N. Jawison. Ore 20,15; 22,30 **Musical drammatico**

[redacted] (corso Duca Abruzzi 102, telefono 596.125): OGGI CHIUSO

[redacted] CENTRO

ASSOCIAZIONE [redacted] (via Principe Amedeo 5/L, tel. 544.077): Dal [redacted] deal alla

Nuova Frontiera **«Meet me in St. Louis»** di Vincent Minelli (versione originale inedito in Italia) con Judy Garland, ore 16,10 e 18,10. **Commedia**. Kafka e il cinema **«Il castello»** di Rudolf Noelte con Maximilian Schell (versione originale con [redacted] francesi prima visione), ore 20,40. «Il [redacted] Orson [redacted] (versione italiana) [redacted] Orson Welles, Anthony Perkins, Jeanne Moreau, [redacted] 22, (ultimo giorno). [redacted]

ZONA [redacted]

[redacted] **D'ESSAI** (via Cibrario 68, tel. 749.2907): **La donna del tenente francese**, [redacted] K. Reisz, con Meryl Streep. Ore 20,10; 22,30 **Drammatico**

[redacted] ROSSE

MAFFEI (via Principe Tommaso 5, telefono 683.354): **La carne erotica**, [redacted] Gambler Apertura 14,30, ultimo 22,30

PRINCIPE (via Principi d'Acaja 45, telefono 749.6951): Prossima apertura con: **Blue porno moments** (Novità Usa) con Vanessa del Rio, Samantha Fox, Veronica Hard, James Gilla. Apertura 15. Ultimo 22,30

SELENE ONLY MEN (corso Belgio 53, telefono 874.171): **Letizia**. Ore 15; ult. 22

REGINA (corso Regina Margherita 123, telefono 530.885): **Casanova '82**. Ap. 10; ult. 22

[redacted] (piazza Carlina, telefono. 839.6701): **All male hits cabaret taboo**, Novità Usa — **French erotic style**. Viet. 18 Ap. 15 ult. 22,30. Ingresso riservato soci Naskira Club

METROPOL (via Principe Tommaso 6, telefono 650.5470): **Hotel love**, Samantha Fox, Veronica Hart. Or.: 14,30; 16; 17,40; 19,10; 20,40; 22,30. L. 4000

TORINO (via Buozzi [redacted] telefono 530.353): [redacted] **coppie particolari**, (S.P.K hard francese). **Nadine Duenner**. 14,30; 22,30.

[redacted] **DOPPIA** [redacted] (via Milano 8, tel. 530.255): **Le labbra del piacere.** Apertura 10; ultimo 22,30.

VITTO[redacted] **VENETO** (piazza Vittorio Veneto 5, telefono 871.642): **Taxi Girls**. Apertura 14,30. Ultimo 22,30

ALEXANDRA (via Sacchi 18, tel. 511.293): **Pornografia viziosa**, Brigitte Lahaie. Ore 14,05; 15,45; 17,25; 19,05; 20,45; 22,30

MAIOR (largo Giulio Cesare 80, telefono 287.974): **Ckoruscale**. Ap. 15; ult. 22,30

CINECLUB (via Fratelli Celandra 15, tel. 447.2668): [redacted] 14,30 alle 24 continuato. [redacted] **begierden**, novità assoluta. Ingresso riservato ai soci

Al cinema potete scegliere quello che piace a voi

CINEMATOGRAFI

FUORI CITTA'

[redacted]
LUX: **Esperienze pornografiche**. Viet. 18.

[redacted]
POLITEAMA: **Più forte di Bruce Lee.**

MONTANARO
VITTORIA: **Porno sexorama**. V. 18.

PINEROLO
HOLLYWOOD: **Gandhi**.
ITALIA: **Momento blu**.
NUOVO: **Sapore di mare**.
PRIMAVERA: **Summer lovers**.
RITZ: **Tootsie**.

SETTIMO
GARIBALDI: **La moglie in orgasmo**.

VALPERGA
AMBRA: **Pel donna particolare**.

club84
Ore 15,30 per gli Amatori del liscio
ore 21
INIZIO TORNEO DI BALLO

ANTEPRIMA | «Malevil» [illegible] De [illegible]nge

PERICOLO ATOMICO
(ne parliamo con Michel Serrault)

Regia: Christian De Chalonge. Interpreti principali: Michel Serrault, Jean-Louis Trintignant, Jacques Dutronc, Robert Dhéry, Jacques Villeret, Hanns Zischler, Pénélope Palmer. Sceneggiatura: [illegible] Chalonge, [illegible] Dumayet dal romanzo «Malevil» di Robert [illegible] Genere: drammatico, un po' fantascientifico.

TRINTIGNANT E SERRAULT (CON BARBA) NEL FILM «MALEVIL»

Un fragore assordante seguito [illegible] un improvviso calore, di natura sconosciuta, semi[illegible] il terrore a Malevil, cittadina immaginaria. E questa paura dura diversi giorni, [illegible] si attenua nemmeno quando si capisce che il pericolo [illegible] passato e ritorna la speranza. Ecco, sei uomini e una donna restano isolati in piena campagna, in un [illegible] semidiroccato, con tutte le comunicazioni interrotte, la radio e la televisione che tacciono. [illegible] cercano di riorganizzarsi [illegible] meglio, fra enor[illegible] difficoltà, pericoli sconosciuti [illegible] drammatici scontri con altri superstiti che arrivano chissà [illegible] dove, [illegible] verso la fine del film... (qui ci fermiamo perché li riserbo [illegible] d'obbligo).

[illegible]

Michel Serrault [illegible] casa fra noi. [illegible] partecipazione [illegible] film [illegible] è stata sempre di alto livello. Ritorna con questa interpretazione al genere drammatico dopo aver interpretato felicemente, da [illegible] multiforme, com'è, diversi ruoli comici. Ha al suo attivo oltre [illegible] ottantina [illegible] film, a cominciare dal celebre *I diabolici* [illegible] Henri George Clouzot.

— Signor Serrault [illegible] vuole significare questo inquietante film?

«Solo chi [illegible] convinto che esista un rea[illegible] pericolo atomico può restare indifferente al cospetto dell'argomento [illegible] questo film. Per chi [illegible] attento ai segnali che [illegible] anno in anno si fanno più minacciosi, [illegible] [illegible] cittadina emblematica che fa parte del no[illegible] presente. L'angoscia che colpisce i sopravvissuti di questa vicenda è anche la nostra».

— Ma i protagonisti, i sopravvissuti, chi sono? Personaggi emblematici? Eroi [illegible] un qualcosa che incombe su tutti noi?

«No, non [illegible] degli [illegible] proiettati nel futuro, [illegible] [illegible] mondo creato dalla [illegible] fantascientifica. E' gente comune che da un giorno all'altro viene a trovarsi in una di[illegible] apocalittica. Il film [illegible] [illegible] invito alla riflessione. Malevil non andrebbe dimenticata».

— Lei lavora spesso in [illegible] [illegible] evidentemente, [illegible] di più in [illegible] Ritiene che il pubblico [illegible] [illegible] Paesi sia diverso l'uno dall'altro?

«Direi di no. [illegible] francesi [illegible] italiani, come pubblico, non c'è molta differenza. [illegible] può dire [illegible] in entrambi i casi si tratta [illegible] un pubblico molto esigente».

— C'è invece differenza nel modo [illegible] fare cinema?

«Quando sono su un set italiano mi sembra di [illegible] in un altro mondo. Siamo in piena improvvisazione. Spesso il copione [illegible] approssimativo, incompleto [illegible] si inventa giorno [illegible] giorno, in modo [illegible] po' affannoso. [illegible] in Italia il film, più che in Francia, si costruisce [illegible] set. [illegible] [illegible] i risultati sono anche migliori. Il cinema, in fondo, è estro, immaginazione. E [illegible] a volte non [illegible] tiene conto [illegible] copione [illegible] perché nel frattempo, magari durante [illegible] notte, o nel percorso da [illegible] al teatro di posa, [illegible] regista ha avuto un'altra idea. Vai per girare una scena [illegible] invece se ne fa un'altra... Direi che [illegible] anche più divertente fare così, anche se più faticoso...».

Lamberto Antonelli

INTERVISTA | La figlia di Klaus Kinski [illegible] una diva

NASTASSJA
(ma sono una ragazza romantica)

[illegible] KINSKI [illegible] [illegible] DEPARDIEU [illegible] FILM DI BEINEIX

Anche [illegible] Cannes Nastassja Kinski, Nasty per gli amici, [illegible] stata la superstar ed ha affascinato [illegible] tal punto gli inviati al Festival da far esclamare ad uno di essi: *«Oltre che alta [illegible] slanciata [illegible] più bella, più giovane, più folle, più sexy [illegible] più corturbante e anche se i francesi hanno superato ogni possibile iperbole per esaltare [illegible] doti delle due più note vedettes nazionali del momento, Isabelle Adjani e Isabelle Huppert, queste due bravissime [illegible] belle attrici sono poco più delle controfigure [illegible] confronti di Nastassja, diva autentica»*.

Dovunque vada, comunque [illegible] [illegible] per lei è sempre un [illegible] e così anche a Cannes ha «spopolato» con la sua presenza nel secondo film di quel Jean Jacques Beineix *La lune dans le caniveau*, al quale arriderà, non appena giungerà nelle sale cinematografiche, l'identico [illegible] toccato [illegible] [illegible] *Diva*, a suo tempo bistrattato dalla critica. D'altronde lei, la bellissima Nastassja, [illegible] ha mancato di esprimere la [illegible] soddisfazione per essere stata scelta dal giovane regista francese per un ruolo [illegible] nel suo film *La lune dans* [illegible] [illegible] *(La luna nel rigagnolo)*.

Ha detto infatti l'attrice: *«Ringrazio Beineix per avermi dato l'opportunità di interpretare questo film. Noi mangiamo, dormiamo, ci svegliamo, facciamo l'amore, abbiamo il corpo, l'anima, il sesso ma ignoriamo il sen[illegible] [illegible] tutto questo, il [illegible] profondo dell'esistenza, della vita [illegible] della morte. Qual [illegible] la ragione per cui viviamo e moriamo? E' questo l'interrogativo che ci pone [illegible] film [illegible] Beineix. Forse sembrerà romantico ciò che sto dicendo ma io sono una ragazza romantica!»*.

Altrettanto entusiasta [illegible] Nastassja [illegible] stato il regista che l'ha fi[illegible] [illegible] delle bocche più parlanti del mondo, a mezza strada fra il sorriso e [illegible] crudeltà, la perversione e il disagio, [illegible] misto di grazia e di eleganza, di arroganza [illegible] di ingenuità. Nastassja scende sulle [illegible] [illegible] un cigno, reclina la testa co[illegible] [illegible] fiore. Ed [illegible] verità si muove con la gra[illegible] di un cigno scoprendo il [illegible] viso diafano pulitissimo in quanto non usa mai cosmetici.

Nastassja Kinski è giunta [illegible] questo importante ruolo in *La lune dans le caniveau* dal fantastico debutto di cinque anni [illegible] [illegible] quando Lattuada la creò nel suo *Così [illegible] sei* e poco dopo Roman Polanski la avvolse nel [illegible] *Tess*, facendo di lei una superstar [illegible] consentendole una irresistibile [illegible] che [illegible] solo ventidue anni le ha fatto conquistare il cinema di tutto il mondo.

Lei ha saputo sempre mantenere [illegible] [illegible] personalità; ha sempre evitato di identificarsi in [illegible] ruolo standard, accettando solo ruoli diversi in ogni film pur mantenendo [illegible] sua originale fisionomia [illegible] ragazzina e don[illegible] fatale, tigre e agnello, un'innocente dolcemente diabolica, [illegible] detto: *«Gli uomini amano l'innocenza, [illegible] che possono violare mentre con me sono attratti dal pericolo, dalla paura che la violenza gli si ritorca contro, dalla sicurezza di non riuscire [illegible] avermi. Sono [illegible] [illegible] [illegible] alle prese con l'ulti[illegible] giocattolo, eccitato dall'idea della scoperta»*.

INTERVISTA | Con Terzieff e la [illegible]

RITORNA IL FEUILLETON
«La freccia nel fianco» in tv

ROMA — Nel momento in cui si parla molto di «narrativa popolare» (una vasta rassegna è in corso [illegible] Biblioteca Nazionale [illegible] Roma che nei giorni scorsi ha anche ospitato [illegible] interessante convegno) [illegible] Rai si prepa[illegible] a mandare in onda [illegible] sceneggiato ricavato da uno dei «fumettoni» più famosi del primo Novecento: *La freccia nel fianco* di Luciano Zuccoli, che si può considerare la versione maschile di Carolina Invernizio.

Lo sceneggiato, in quattro puntate, andrà in onda con frequenza bisettimanale (domenica e mercoledì) sulla Rete Uno a partire dal [illegible] maggio. Ne sono interpreti Laurent Terzieff (l'attore francese torna sui nostri schermi dopo una lunga assenza), Rada Rassimov, Walter Ricciardi, Eros Pagni, Luigi Diberti, Renata Mori [illegible] Pascal Deboyasson. La regia è di Giovanni Fago al quale l'Agenzia Italia ha rivolto alcune domande.

Perché ha scelto questo romanzo?

«L'ho [illegible] ritenuto un libro abbastanza indicativo [illegible] clima e dello spirito dell'Italia primo Novecento, sintomatico di un'epoca ancora impastata [illegible] apparente perbenismo e di semplici ideali, con amori e passioni che, in fondo, non erano molto diversi da quelli di oggi. Sotto molti aspetti, questo romanzo, a livello tematico, è molto attuale, addirittura con qualche sfumatura di protofemminismo».

Qual è la trama?

«E' [illegible] vicenda abbastanza complessa, diluita [illegible] tempo, che comincia con [illegible] amore quasi infantile tra Brunello, un bambino [illegible] dieci anni, per Nicoletta, una ragazza ventenne, nella Lombardia dell'inizio secolo, fra Milano e Como, [illegible] sono state girate quasi tutte [illegible] [illegible] esterni. E' inutile dire che quest'amore sarà contrastato soprattutto [illegible] genitori [illegible] bambino, [illegible] anche la ragazza non vuole accettare — al di là dei sentimenti passeggeri — [illegible] soluzione prefabbricata».

Come finisce il romanzo?

«Dopo questa prima infatuazione, il ragazzo e la ragazza [illegible] ritrovano: [illegible] è un musicista promettente, lei è andata in moglie a un giovane [illegible] idee aperte [illegible] moderne, che di[illegible] [illegible] amico di Brunello e lascia che Nicoletta lo frequenti. Poi i sensi prenderanno il sopravvento [illegible] [illegible] vecchio amore unirà ancora Brunello [illegible] Nicoletta: questa, per il rimorso d'aver tradito la fiducia [illegible] marito, si ucciderà. [illegible] questa è la conclusione».

Nello sceneggiato, invece?

«Nella versione televisiva abbiamo scelto un finale diverso; [illegible] tentativo di suicidio di Nicoletta [illegible] riuscirà, si troverà di fronte [illegible] marito che [illegible] imporrà di scegliere, mentre Bruno parte per la "grande guerra" [illegible] sarà uno dei tanti [illegible] non tornarono».

Perché questa soluzione?

«E' sembrato più logico».

Per gli interpreti, come si è regolato?

«I due personaggi principali, trattandosi [illegible] [illegible] vicenda che si srotola per [illegible] dozzina d'anni, sono stati interpretati [illegible] attori diversi: ma mentre per la figura [illegible] Nicoletta è stato sufficiente lavorare sul trucco e [illegible] [illegible] Anne Canovas prima giovanile e poi donna matura, per il ragazzo [illegible] fatto ricorso [illegible] un bambino esordiente: [illegible] chiama Roberto Petruzzelli [illegible] [illegible] [illegible] anni. Per il ruolo [illegible] Brunello adulto, c'è invece Walter Ricciardi».

IN POLTRONA DAVANTI ALLA TV

LOLLOBRIGIDA

ex bersagliera a Notre Dame

Canale 5

ORE 20,25

Dallas, telefilm. Al mercoledì sera si guerra superfilm: Dallas, Dynasty e Kojak in contemporanea. Dallas inizia 5 minuti prima Kojak e dieci prima Dynasty, e questo parrebbe conferirgli un certo margine di vantaggio. La puntata di stasera vede Ellie che, alle strette dal comportamento J.R., decide di impugnare il testamento di Jock, vendere la Ewing Oil e dividere i profitti fra i figli e i parenti più stretti comprendendo fra questi anche Ray e Gary. Sappiamo già che non ce la farà (altrimenti il serial finirebbe), e saltiamo a seguire la della decisione Clifton e Afton che ad acquistare un appartamento tutto per loro. L'agente immobiliare si rivolge a con grande deferenza e questo insospettisce lui che quest'ora di sospetti parrebbe però averne collezionati abbastanza.

Pam e Lucy intanto si chierano dalla parte Miss Ellie, mentre Bobby, che generalmente è solo un rompiscatole, stavolta si oppone alla idea, ma solo perché convinto detronizzare J.R. Quest'ultimo, stasera un po' in secondo piano, corrompe Hicks, della commissione per l'energia. e altri tentano di muoverlo contro John Ross, ma lui naturalmente dice di no adducendo varie scuse.

Arriva l'avvocato Oliver con un parere quasi definitivo per Miss Ellie: per impugnare il testamento del defunto marito occorre metterne dubbio l'integrità mentale. Ellie è sconvolta, e rinuncia, per ora.

Retequattro

ORE 20,40

Dynasty, telefilm. Pippo apre la trasmissione alle 20,30 come sempre, interrompendosi minuti più tardi e riprendendo attorno 21,35. Nell'inter- di un'ora scorrono le immagini di Dynasty che stasera vede Blake sconvolto da una chiamata Hong Kong che annuncia la probabile morte di Steven in un'esplosione.

Carrington prende il primo per l'Asia, Alexis, agitatissima, lo segue. Krystle annuncia intanto Mark Jennings aver intrapreso l'azione legale per ottenere il divorzio, lui risponde dando il suo ok e mettendo forse fine alla controversa questione matrimonio non nullo. Adam nel frattempo si mostra per la presunta morte fratello. Fallon lo osserva e il suo risentimento nei confronti di lui si attenua.

A complicare le cose, in una puntata tutto sommato relativamente piatta, si impegnano solo Joseph, il maggiordomo impegolato nella love story della figlia di Jeff Colby, e il padre di Sammy Jo, che irrompe in casa Carrington a reclamare i Steven

Italia 1

ORE 20,30

Kojak, telefilm. intrighi petrolieri di magnati con mogli ed mogli una più intrigante dell'altra, le avventure del detective pelato che nel suo periodo era vertice della classifica d'ascolto dei sembrano quasi opache poco movimentate.

DOVE ANDIAMO STASERA IN CITTA'

AMLETO

è ora di prenotarsi

ACCADE

UNIONE CULTURALE, via Cesare Battisti 4/b, ore 21, per il ciclo «Dimostrare teatro - pratiche operative del teatro degli Anni Ottanta», incontro con Roberto Pasini e Clau-

CARIGNANO, via Roma 49, presso la biglietteria iniziano oggi le prenotazioni «L'histoire tragique prince de Danemark», di William Shakespeare con la regia di Benno Besson. Lo spettacolo, ultimo cartellone in abbonamento Teatro Torino, presentato nell'allestimento de La Comédie de Genève di cui Besson è anche direttore artistico. L'opera shakespeariana, che viene presentata per la prima volta in Italia, solo a Torino, in scena al teatro Carignano, martedì 31 maggio con repliche l'1 e il 2 giugno, sem- alle 20,30.

AL dell'anno scolastico, gli allievi dei corsi danza scuola di Su- Egri (alcuni dei quali tenuti maestra ungherese Hajnal) sosterranno da oggi fino al 27 maggio un esame presso il Teatro Michelin in Umbria 59. Per questi giovani ballerini si tratta di appuntamento impegnativo di fronte ad commissione presieduta dal Pertti Virtanen, attuale insegnante del corpo di ballo del Teatro Regio, che esprimerà un giudizio sul rendimento segnalando, con borse di studio, elementi con le maggiori attitudini tecnico-artistiche.

PALAZZO REALE (appartamento di Madama Felicita) prosegue fino al maggio la trascorso presente: bambole, giocattoli dal 1830 al 1930». Orario: 9,30-12; 14,30-18 (lunedì chiuso). Ingresso libero.

MOLE ANTONELLIANA, si è inaugurata sabato scorso una mostra permanente sulle vicende della Mole Antonelliana (or- nell'atrio di partenza dell'ascensore) organizzata dall'assessorato per la cultura della di Torino. L'esposizione si ricollega alla piccola mostra didattica — organizzata nell'estate dalla ripartizione lavori pubblici — sulle vicende storiche del monumento torinese e come quella documenta una attività volta risistemazione interna e ad un pieno ricupero funzionale di questo edificio spazio espositivo.

L'apertura questa rassegna permaè un ulteriore questo processo cittadino, ovviamente non concluso, oggi tocca ancora la Mole, rivitalizzando un monumento-emblema per troppo tempo non considerato nel suo reale valore storico, architettonico di utilizzo.

PITTORICO VANCHIGLIESE, sino domenica maggio, sul Lungopò Machiavelli, prosegue rassegna «Arte in vetrina». La manifestazione aperta tutti i pittori che vogliono pre- le loro opere.

D'ESSAI, via Tunisi 92, ore 20,30 22,30, per la rassegna cinematografica Music - Il Rock in 30 film», verrà proiettato «Jesus Christ Superstar».

MOVIE CLUB, via Principe Amedeo 5/a, 16,10 e 18,10: «Meet me in St. Louis», Vincente Minnelli, con Judy Garland, Margaret O'Brien, Mary Astor (Usa 1944, colori, 113', versione originale, inedito in Italia). Ore 20,40: «Das Schloss» (Il castello), Rudolf Noelte, dal racconto di Kafka, con Maximilian Schell, Cordula Trantow, Hans-Ernest Jäger (Rtf 1968, colori, 91', originale con sottotitoli francesi). Ore 22,30: «Il processo» (The Trial), di Orson Welles, di Kafka, con Anthony Perkins, Jeanne Moreau, Orson Welles, Martinelli, Romy Schneider (Francia-Italia-Germania 1962, bianco nero, 120', versione italiana).

CINEMA (Palazzo blese), piazza Giovanni 1, 10 21,15, per la rassegna cinematografica «Trentennale del cinemascope», proiezione del film «Operazione mistero» (Hell and High Water), di Samuel Fuller, con Richard Widmark, Bella Darvi, Victor Francen (Stati Uniti 1953, 110').

CULTUREL Franco-Italien, via Donati 5, 15,30t. «Le grand Il fa parte una retrospettiva completa dedicata regista francese Pierre Etaix. La maggior parte delle pellicole inedite in proiettate in lingua originale.

TEATRO

CASA DEL POPOLO, via Matteotti 6 Settimo, ore 21, il Laboratorio Teatro Settimo presenta «Signorine». Lo spettacolo nasce dal lavoro ricerca del gruppo svolto Settimo Torinese negli ultimi anni in collaborazione con l'Amministrazione comunale, Assessorato alla Cultura. «Due donne, che giudicare dai modi si direbbero d'età avanzata, s'affacciano su uno spazio oscuro, vi entrano, s'avanzano intimorite. Apprendiamo in breve che il luogo è uno studio televisivo, che le due donne state invitate parlare d'alcune loro remote esperienze personali e che spettacolo cui assistendo deve il titolo al loro controverso stato anagrafico: «Signorine».

E' IN SCENA FINO A VENERDI' ALLA CASA DEL POPOLO DI SETTIMO «SIGNORINE» DEL LABORATORIO TEATRO SETTIMO. INTERPRETI LAURA CURINO, LUCIO DIANA, MARELLA FABBRIS, ROBERTO TARASCO E ADRIANA ZAMBONI. DI GABRIELE VACIS COADIUVATO DA ANTONIA E GERARDO GUCCINI

SEGNALIAMO FILM ALLA TV

Rai-Rete 1

ORE 20,30

E' nata stella, Usa drammatico Si tratta di uno fra i quattro film che portano il medesimo titolo, e del terzo in ordine cronologico. Quello del aveva identica trama, quello del 1940 un cartone animato con protagonista Popeye, e quello successivo, del 1976, ha trama simile vede panni dell'interprete principale una simpatica Streisand.

A parte il cartone animato, gli altri si rifanno comunque tutti alla storia vera dell'amore che nacque fra i Hollywood Ester Blodgett e Norman Maine. Lui si uccise veramente l'alcool, mentre lei ormai celebre — a quanto riferirono le cronache — si era mostrata disposta a mettere in gioco tutta la carriera per aiutarlo. Ai critici la versione che piacque di più fu quella del '37, quella che piacque di meno fu invece quella del '76. In questa Judy Garland giganteggia, e il regista Cukor torna a mostrarsi un acutissimo descrittore psicologie femminili.

Rai-Rete 2

ORE 21,55

Notre de Paris, Italia-Francia drammatico 1956. Il film, pare, nacque su misura per la Lollobrigida, allora diva numero uno in Europa, e ai indici di preferenza in tutto il mondo. Quando giunse Parigi per girare la Lollo fu assalita dai fans, cento poliziotti alla sua protezione dovettero chiamare rinforzi.

La notizia fece contenti i produttori che intuirono di aver l'interprete più giusta possibile per il ruolo bellissima Esmeralda e rimpinguarono il budget già considerevole lanciandosi in aride ricostruzioni di fondali tanto grandi quanto palesemente finti, quanto nel tentativo ridurre «artisticamente» il romanzo di Hugo da cui il film prende spunto con l'aiuto autorevole costoso di Jacques Prévert.

Commercialmente l'opera ebbe grande successo, ai critici piacque meno, ma quein definitiva non importò Più all'interpretazione della Lollo oggi si guarda a quella di Anthony Quinn, è un singolarissimo Quasimodo nel quale non è difficile ravvisare certa parentela con il mostro della serie Frankenstein. Se Quinn è bravo comunque mai eccessivo, Alain Cuny è bravissimo.

Rai-Rete 3

ORE 20,30

L'albero desideri, Russia commedia 1977. Film riservato ai soli cinefili. regista georgiano Abluadze ha tratto la trama da un racconto dello scrittore Leonidze, conterraneo, e ha presentato la pellicola nel 1978 Festival Berlino riscuotendo un certo successo. Chi dal cinema si aspetta azione, allegria happy end può cambiare canale.

Italia 1

ORE 21,30

Le piogge di Ranchipur, Usa drammatico 1954. Filmone di successo, con sentimenti fortissimi spettacolari, tratto più noto romanzo scrittore statunitense Louis Bromfield che lo pubblicò nel 1937 facendone il best seller di quell'anno. Dal successo letterario già nel 1939 era stato tratto un film, interpretato dalla coppia Powell-Loy. Critica e pubblico concordi decretarono che la versione Turner-Burton, quella di stasera, fosse migliore con gioia della produzione in fondo se l'era cavata con poco, fra paesaggi pakistani interni ricostruiti Hollywood.

Montecarlo

ORE 20,30

Aria di Parigi, Francia-Italia, commedia Il titolo è più che azzeccato: protagonista del film infatti non è tanto Gabin (che comunque premiato per questa pellicola a Venezia per il miglior attore), ma città Carné descrive col consueto impeto poetico e affettuoso che il cinema — solo quello francese — ha poi dimenticato negli successivi.

Arletty è splendida come sempre, men- Folco Lulli riempirà orgoglio campanilistico dichiarandosi piemontese più riprese, gareggiando in bravura gli interpreti ma ponendosi un gradino al di sotto di loro.

IN PRIMA | FILM ISPIRATI ALLE SUE OPERE

KAFKA
amerebbe questo cinema

DELON

Per quanti film abbiamo sprecato l'aggettivo kafkiano! A volte si tratta d'un espediente di comodo, a volte si crede nella rivelazione fl'ultima è La mente che cancella di *Lynch, un neonato che distrugge* ingloba *quanto viene acontatto il misero mondo).*

Il Movie Club, in collaborazione con Gruppo della Rocca, il Goethe Institut, la Comunità Israelitica l'Associazione Amici dello Spettacolo, ha ritenuto restringere l'argomento «Kafka e il cinema» alle sole pellicole che direttamente s'ispirano all'opera dello scrittore Praga. Siamo nel centenario della nascita di Franz Kafka, vediamo di riassumere dunque che il cinema quasi coetaneo ne ha derivato.

In primo luogo noti due spettacoli di ampio respiro che i festival e le prime visioni hanno convenientemente premiato: tuttavia non hanno pensato proprio a Il processo *di Orson Welles con Anthony Perkins o a* Mister Klein *di Losey con Alain Delon gli organizzatori della segna torinese nel fissare il programma della «tre giorni» che si conclude domani.*

Sono certamente più interessanti, se altro perché nuovi anche per i «cinéphiles», altri due film che non poggiano grossa macchina produttiva. Ne Il Castello *di Rudolf Noelte, presentato in versione originale tedesca sottotitoli francesi, ecco nome di richiamo, quello Maximilian Schell nella parte dell'agrimensore K. In ogni modo Schell si ritira esemplare modestia fronte all'impostazione corale regista Noelte che fa vana attesa K. per ricevuto dai burocrati Castello, un incubo chiaro e luminoso come la neve che a poco a poco assopisce paesaggi e personaggi.*

Tutto si risolve nel peggiore dei modi per l'attivo e infelice protagonista: le donne ambigue impudiche, i ragazzi ciarlieri e sciocchi, gli aiutanti del sovrintendente al Castello nugolo di rapaci e fatui profittatori. Il film, che risale al '68, non discosta dall'illustrazione dell'opera letteraria lo fa con estrema sobrietà. A vertice opposto si colloca il mediometraggio in bianco-nero che la giovanissima regista italiana Lorenza Mazzetti girò in Inghilterra nel '54 filmando in mezz'ora La metamorfosi.

ANTHONY PERKINS

La Mazzetti si avventura in una bella interpretazione Kafka facendo Gregorio Samsa già un umano regredito insetto ma un che si tramuta stesso. Sarebbe stato buffo descrivere con la precisa veridicità del cinema una metamorfosi vera propria; Gregorio Samsa al contrario suscita orrore nel pubblico mostrandoglisi nella disarmante quotidianità.

La musica di Daniele Paris conferisce al racconto i toni doverosamente strazianti, la fotografia in chiaroscuro illividisce ogni espressione del protagonista mentre un fitto chiacchiericcio si alterna nella colonna sonora a silenei ostili. Gregorio Samsa, curvo quattro gambe nel suo camicione, è davvero un personaggio d'un Kafka nuovo, un Kafka che cinema luogo odiario fece nella realtà.

Piero Perona

ALL'AUDITORIUM

UTO UGHI
stasera in concerto

DEL VIOLINISTA UTO UGHI

Gli ammiratori del violinista Uto Ughi hanno avuto quest'anno numerose occasioni di ascoltare il loro violinista prediletto ma quella offerta questa sera dall'Unione Musicale col concerto conclusivo della sua stagione, dovrebbe particolarmente gradita.

Ughi suonerà all'Auditorium con Eugenio Bagnoli e le tre Sonate per violino pianoforte di Brahms tutti sanno quale congenialità Ughi abbia sempre mostrato per il Concerto per violino e orchestra Brahms.

Ora le tre possono benissimo intendere come un proseguimento, forse tre sontuose postille, dell'arte violinistica del Concerto. Brahms le infatti negli immediatamente successivi.

La consuetudine del Maestro tedesco col violino antica: in gioventù aveva costituito duo col violinista ungherese Remenyi più tardi fu legato profonda amicizia Joachim universalmente reputato il più grande della sua generazione.

La prima delle tre per violino e pianoforte Brahms la nella primavera del 1878 delizioso paesino carinziano sulla riva del lago Woerter dove nacquero anche seconda sinfonia ed altri componimenti celebri.

Sottolineamo curiosa coincidenza che lega le tre Sonate per violino di Brahms all'orizzonte lacustre: la prima lago Woerter, la seconda e terza scritte entrambe nelle estati del e 1888 sul lago di Thun. vogliamo prospettare alcuna analogia tra l'orizzonte geografico quello musicale ma semplicemente mettere in evidenza che le per violino nacquero tutte e tre nella dimensione serena delle vacanze in natura questo musica lo dimostra meraviglia.

e. re.

A SCIARRINO IL PREMIO PSACAROPULO

Gruppo di Musica Contemporanea della Torino, diretto Giampiero Taverna, tornato ribalta ieri sera con un concerto che comprendeva quanto di meglio la vita musicale italiana possa oggi offrire.

pubblico però anche ieri sera restato prudentemente alla larga confermando l'ipotesi alquanto amara che la tendenza attuale al riflusso colpisce duramente l'arte contemporanea.

Davanti pochi eletti si è svolta dunque l'assegnazione del Premio Psacaropulo della critica torinese a Salvatore Sciarrino del quale eseguito *Introduzione all'oscuro*, il componimento che gli valso l'importante riconoscimento.

Si di preziosissimo distillato delle originalissime novità foniche con le quali le sue partiture ieri l'opera si giovata un'esecuzione superba curata da Giampiero sensibilità e intelligenza.

Di Franco Pennisi si sono ascoltati in prima due frammenti un'opera intitolata *Descrizione dell'isola ferdinandea*. Pennisi un po' diverso, probabilmente esigenze drammatiche, sprofondato abilmente in timbri oscuri fruscii percussivi dai quali grande di suggestione.

Seguiva *l'Intermezzo* per pianoforte preparato e quattordici fiati Aldo Clementi, un lavoro tutto giocato su continui percettibili sfaldamenti del tempo musicale bloccato in lunghe sequenze di accordi. A conclusione della serata eccellenti esecutori dell'Ensemble ci hanno fatto ascoltare il *Giardino religioso* derna, un capolavoro di eleganza e dolcatezza che a dieci anni dalla morte dell'autore ingrandisce retrospettivamente la fama ci avverte che l'eredità di Maderna ancora quasi tutta da fruire.

Restagno

IN PRIMA | Ieri sera agli Intradossi

UN VICTOR
che lascia perplessi

Sul piccolo palcoscenico della Sala degli Intradossi, per gremita, si con un'unica rappresentazione dramma di *Victor, les enfants au pouvoir* di Roger Vitrac, nell'interpretazione della compagnia Théâtre du Crabe.

Roger Vitrac, uno dei primi aderenti al movimento surrealista, scrisse quest'opera nel 1928, dopo che colpito dall'ostracismo dei surrealisti più intransigenti si era legato in amicizia con Antonin Artaud, quale fondato il teatro *Alfred Jarry*. *Victor, les enfants au pouvoir* risente fortemente di questa e unisce al gusto del vecchio vaudeville quello della violenza della crudeltà ereditati Artaud. Fra battute più meno comiche Vitrac si glia contro gli odiati miti e tabù della classe borghese, fino a capovolgere lo spettacolo.

Il protagonista del è Victor, ragazzino terribile di cui si festeggia il nono compleanno, cotraddistinto da una cattiveria che lo porterà nel giro poche ad invecchiare morire.

Durante sua festa, Victor viene conodell'adulterio del padre, conosce la futilità e l'incapacità del mondo militare, si appropria dei vizi della società adulta tutto si serve con feroce crudeltà, che una parte ha freschezza dell'adolescenza dall'altra è già completa di tutte le turpitudini dei «grandi».

Detta velocemente la trama, bisogna aggiungere che *Victor* un testo facile, così pieno di argomenti e di proposte, condotto sul filo della comicità che nasconde tragedia, tratti surreale e allegorico. A un buon rendimento quindi giunti i nove interpreti *Théâtre du Crabe*, che contrariamente ciò che si potrebbe pensare non sono attori professionisti, bensì insegnanti e lettori della facoltà di Lingue che recitano a livello dilettantistico per passione divertimento.

Lo spettacolo, naturalmente tutto in francese, non risente infatti del tono amatoriale individuale, ognuno arriva da precedenti esperienze tutti se la egregiamente. Ciò che più lascia perplessi l'insieme.

Al là della povertà scenografica, impoanche dallo spazio esiguo e dalle poche finanze, manca una e propria direzione registica. I tre atti di *Victor*, contenuti circa due ore di spettacolo filate, potevano essere tagliati in modo più compatto evitando certe cadute ritmo.

Gli allievi della facoltà e gli amici Centre Culturel Franco-Italien hanno comunque dimostrato di apprezzare tale iniziativa che apre a Torino spazi stranieri ed hanno applaudito calorosamente gli interpreti.

Longo

PALASPORT - TORINO
(Parco Ruffini)
DOMANI SERA ORE 21,30
GRANDE DEBUTTO di
HOLIDAY ON ICE

IL PIU' BELLO FRA TUTTI GLI SHOW PIU' BELLI
LA PRODUZIONE 1983 E' COSTATA UN MILIONE DI DOLLARI
100 artisti selezionati fra i migliori del mondo. 16 campioni pattinaggio artistico-ritmico-acrobatico. Clown fama mondiale - migliaia di costumi - sfarzosi scenari
"UN'ESPLOSIONE DI LUCE E DI COLORI"
ALICE PAESE MERAVIGLIE
un viaggio per bambini di tutte le età
HOLIDAY ON ICE
Il più grande spettacolo sul ghiaccio applaudito in tutto il mondo fino al 6 giugno. TUTTE SERE alle 21,30. GIOVEDI' - SABATO - 2 spettacoli: ore 16,30 e 21,30
biglietti (senza maggiorazione):
DEL PALASPORT - Tel. 383.000 - 377.
TORINO Roma
Tel.

Rete UNO

13,30 **Telegiornale**
14 — **La a dell'Italia,** documenti. Quinta puntata: il della guerra
15,15 **Ciclismo: d'Italia**
17 — **Tg1**
17,05 **Scooby Doo,** cartoni animati
17,30 **danzando,** varietà. Terza parte: **Lo Il lerino?**
17,50 **Happy Magic,** un programma musica leggera, telefilm, varietà e circo presentato da Sammy Barbot. Fra gli ospiti musicali i due nomi rilievo: Alberto Camerini e Falcor. Liana Orfei propone un nuovo fantastico animale preso dal suo insolito rio. Nel corso del programma: **Happy Days: quan- bacio,** — *La vecchia moto di Fonzie messa fuori incidente. Disperato, protagonista del serial decide di comperarne un'altra. I suoi risparmi bastano, ma gli amici no in aiuto*
18,50 **Eccoci qua,** comiche di Stanlio Ollio
19 — varietà presentato da Enrica Bonaccorti Mino Damato. Tra rubriche fisse: Attenti a noi due, pettegolezzi sui big dello spettacolo; gente che va, gente che viene, con intervi- a personaggi famosi; A quest'ora nel mondo, con collegamenti con le principali città estere
19,45 **Almanacco del giorno dopo**
— **Telegiornale**
FILM 20,30 **E' nata stella,** di George Cukor, con Judy Garland, James Mason, Charles Bickford, Jack Carson. Usa drammatico 1954 — *giovane talento salva da una pericolosa gaffe attore hollywoodiano che, riconoscente, comincia prenderla in simpatia, aiutandola a carriera, innamorandosene e sposandola. Lei ha successo, e infine oscura la fama di lui che si dà all'alcol. La ragazza decide chiudere col cinema per stargli canto*
22 — **Telegiornale**
23,10 **Appuntamento al cinema,** i che vedremo sul grande schermo
23,15 **Da Margherita Ligure: Boxe - Tg1**

Rete due

13,30 **Questioni educative: chio e le.** Documenti. Seconda puntata: **Parlano i corpi**
14 — **Tandem,** per i ragazzi
14,05 **Parliamo,** giochi
14,30 **Doraemon,** cartoni animati
14,30 **Parliamo,** seconda parte
14,50 **E' troppo strano,** spettacolo curiosità
15,10 **me,** varietà
15,25 **Il gamberetto,** giochi a premi
15,45 **Doraemon,** cartoni animati
16 — **Clorofilla,** settimanale per gli amici condotto Viviana Kasam. Nel del programma viene presentato un filmato inedito riguardante l'allocco, rapace che è ancora abbastanza diffuso in Italia e per la prima volta è stato ripreso notte nel nido e azione. Ospite in studio è l'etologo Mezzatesta che parla dei numerosi uccelli rapaci ancora diffusi in Italia
17 — **Bommer, intelligente,** telefilm
17,30 **Tg2 flash**
17,55 **Piccole risate,** comiche
18,15 **Il selvaggio degli animali,** documentario
18,40 **Tg2 sportsera**
18,50 **Shoestring privato: Nove decimi della legge,** telefilm
19,45 **Tg2**
19,55 **In Eurovisione da (Grecia): Calcio: Juventus-Amburgo, Coppa dei Campioni**
21,45 **Tg2 stasera**
FILM 21,55 **Notre Dame Paris,** di Delannoy, Gina Lollobrigida, Anthony Quinn, Alain Cuny, Jacques Dufilho, Francia-Italia drammatico 1957 — *Dal romanzo di Hugo: il bieco scienziato Frollo s'invaghisce della splendida e indifesa zingara Esmeralda e ordina deforme campanaro Notre Dame Quasimodo rapirla. Ma Quasimodo un cuore d'oro cerca invece trarla in salvo*
23,45 **Tg2**

Rete tre

17 — **Dopo Il robot,** documenti
17,50 **L'altro suono,** documenti. Settima puntata
18,25 **L'orecchiocchio,** quasi un quotidiano tuto di musica
19 — **Tg3** - Intervallo Favole popolari ungheresi, cartoni animati
19,25 **Cuore giallorosso,** vita con la Roma dal 1927 ad oggi: **Quelli di Testaccio,** documenti
20,05 **Italia schede,** documenti. puntata: **Camminan- Napoli.** Filo narratore programma, a metà fra documentario lo sceneggiato, la passeggiata che Gian Vico faceva a Napoli per recarsi a Palazzo Filomarino
FILM 20,30 **dei desideri,** Tengiz Abuladze, con Lika Kavartadze. Russia commedia 1977 — *Scene di vita nella campagna georgiana prima Rivoluzione. Al centro della vicenda storia del tragico amore fra bella giovane e un coetaneo*
22,10 **selvaggia Australia,** documentario
22,45 **Tg3**

Montecarlo

14,30 **Victoria Hospital,** sceneggiato
15,50 **Un delitto per bene,** sceneggiato. Prima puntata
17,25 **La Magà,** cartoni animati
17,45 **Betty Lilibit,** cartoni ani-
18,15 **Ciao Debbie,** telefilm
18,40 **Notizie** - Bollettino meteorologico
18,50 guida agli acquisti presentata Paola Protasi
19 — **Telemenù,** ricetta giorno e utilissimi consigli di cucina presentati da Wilma De Angelis
19,30 **Gli affari sono affari,** quiz
20 — **Victoria Hospital,** sceneggiato
FILM 20,30 **Parigi,** Marcel Carné, con Jean Gabin, Folco Lulli, Arletty. Francia commedia 1954 — *Un vecchio pugile, campione di Francia, fa l'allenatore troppa convinzione. Finalmente trova un giovane italiano promettente e comincia ad allenarlo con ottimi risultati*
22,15 **Surgeon,** telefilm
22,45 **Su,** telefilm
— **Notiziario - Oroscopo - Bollettino meteorologico**

Il meglio alla radio

UNO (FM 92, 1)

13,35 La musica giorno per giorno
15,03 **mi sento...** Tra le 15,30 e le 16,30 il sportivo presenta 60° d'Italia 12ª tappa: Pietrasanta Marina - Reggio Emilia
16,30 **Il Paginone.** co sonoro a cura Giuseppe Neri
18,30 **Microsolco, che passione!** Novità discografiche classica. Programma Salvatore Capri
19,30 **Radiouno jazz '83.** Jazz in Scandinavia. Programma Gerlando Gatto
19,55 Il Pool Sportivo in collaborazione con il Gr1, presenta Atene la Coppa dei Campioni **Juventus-Amburgo.** Radiocronista Enrico Ameri, dalla tribuna stampa Sandro Ciotti, dagli spogliatoi Ezio Luzzi
22 —
22,35 Audiobox **La e chiostro** di Roberto Ferrante, Sergio Lambiase e Spera «Ugo Foscolo, dandy Calais»
23,05 di Piero Vigorelli

DUE (FM 95.6)

13,40 Vairano presenta **Sound-Track.** Curiosità, informazioni e musiche di vecchi e nuovi films
15 — **La coppa d'oro** Henry James. Traduzione radiotonico di Carlo Monterosso, 6ª pun-
15,42 **Concorso per radiodrammi selezionati e prodotti dalle sedi regionali Rai**
16,32 **Festival!** Programma cinema, teatro, radio, televisione e musica raccontato Turi Vasile e Lucio Favaretto
18,32 Gigliozzi presenta **La carta parlante.** Quel che si legge e quel che si dovrebbe leggere
20,40 **dorma...** Appuntamento serale con il melodramma
21,30 **Viaggio la notte.** Poesie e prose scelte da Vico Faggi
22,50 Ivano Balduini e Cor- Guerzoni ducono **3131 notte**

TRE (FM 98.2)

12 — **Pomeriggio musicale,** a Paolo Donati
15,30 **Un certo discorso,** a cura di Pasquale Santoli
17 — **Spazio Tre.** Musica e attualità culturali presentate Niccolò Zapponi
21,10 centenario della morte di **pio Wagner** di Guido Salvetti
22 — **Suona Ignaz Paderewski**
22,30 **America coast to coast.** Cultura società negli Stati Uniti
23 — Graziella Rava presenta **Il jazz.**

Italia1 (Antenna Nord)

Can. 58-41; 23-70-25

FILM 14,40 **con angeli,** di Ida Lupino, Rosalind Russell, Hayley Mills, Gipsy Lee. Usa commedia 1966
16,30 **Bim Bum Bam,** per i ragazzi: **I Superamici,** cartoni animati
18 — **La grande vallata,** sceneggiato
19 — **Six million dollars man,** telefilm
20,30 **Kojak,** telefilm
FILM 21,30 **Le piogge Ranchipur,** Jean Negulesco, con Lana Turner, Richard Burton, Fred Mac Murray. Usa drammatico 1954 — *Lana Turner nella trasposizione del romanzone anteguerra «La grande pioggia», veste i panni peccaminosa lady che, benché sposata, agli inizi del secolo in Pakistan e s'innamora di affascinante medico del luogo. Scoppia lo scandalo e intanto arrivano le terribili piogge stagionali che mietono ogni vitti- a tutto andare*
23,25 **Churchill: Da Tripo- Sicilia,** documentario
0,20 **: Cerda-Waire; -Cantù**
1,30 **Curro Jimenez,** telefilm

Canale Canali 61-32; 50-69-36

FILM 14,30 **L'uomo nell'ombra,** di Harry Keller, con Esther Williams. Usa drammatico — *Un'insegnante viene nei pasticci del padre di un allievo che la accusa sedotto il figlio a volta sospetto di omicidio. L'uomo poi ucciderla*
16,30 **I puffi,** cartoni animati
17 — **Enos,** telefilm
18 — **Diff'rent strokes - Harlem contro Manhattan,** telefilm
18,30 **Popcorn,** musicale
19 — **L'albero mele,** telefilm
19,30 **Baretta,** telefilm
20,05 **Dallas,** telefilm
,25 **New York,** di Martin Scorsese, con Liza Minnelli, Robert Niro, Lionel Stander. Usa commedia 1977 — *Un sassofonista una cantante sposano a New York il 2 settembre del dopo essersi conosciuti ad festa per celebrare la della guerra. Lavorano insieme ma per stupide incomprensioni si lasciano. Diventano due divi e si ritro- anni dopo*
23,30 **Canale 5 news**
FILM 24 — **Come ho vinto la guerra,** di Richard Lester, con Michael Crawford, John Lennon. Inghilterra guerra

Retequattro (Telestudio)

Canali 24-45

14 — **Pedra,** sceneggiato
FILM 14,45 **Al tuo ritorno,** di William terle, con Ginger Rogers, Shirley Temple. Usa commedia — *Una donna uscita di galera incontra in treno giovane sbandato. I due s'innamorano, ma hanno tutto il mondo contro. Assieme trovano la forza di andare avanti*
16,30 **Flo,** cartoni animati
18 — **Ciao ciao,** cartoni animati
18,30 **Rogers,** telefilm
19,30 **Chips,** telefilm
20,30 **milione al secondo,** varietà
20,40 **Dynasty,** telefilm
21,35 **milione al secondo,** varietà. Seconda parte
23,15 **Mister Abbot famiglia,** telefilm
0,30 **I quattro dell'Apocalisse,** con Fabio Testi, Lynne Frederick. Italia western 1975 — *Un baro appena uscito di prigione lega con prostitu- incinta, negro non del tutto savio e un alcolizzato. Mentre viaggiano alla ventu- un bandito abusa della donna e uccide l'alcolizzato*
1,45 **Impossibile**

Svizzera

15,15 **Ciclismo: Giro d'I**
17,45 **Rockdine,** quindicinale di musica pop rock
18,45 **Telegiornale**
18,50 **Viavai,** varietà
19,55 **Il Regionale** - Telegiornale
20,40 **Argomenti,** settimanale di informazione nazionale e regionale
21,35 **Bobby Solo a modo mio, le canzoni i miei amici**
22,40 **Telegiornale**
22,50 **In Eurovisione da Juventus-Amburgo, finale della Coppa Campioni.** Cronaca differita — **Telegiornale**

Capodistria

17,30 **Notiziario**
17,35 **La scuola: Uno sguardo al limite,** documentario
FILM 18 — **La felicità al guinzaglio,** di Jane Kavcic. Jugoslavia commedia
19,30 **Telegiornale** - Punto d'incontro
19,55 **Giornata giovinezza,** documentario
21 —
21,15 **Telegiornale** - Tuttoggi
21,30 **Calcio: Atene: Juventus-Amburgo. Finale Coppa dei Campioni**
23 — **I visitatori,** telefilm

G. R. P. (Antenna 3)

Canali 66-42-20

14,30 **Uno sporco eroe,** di Peter Collison, con Anthony Quinn, Simon Sabela. Sud Africa avventuroso 1976 — *Un anziano infermiere, condannato a prematura morte, decide di rapire il presidente di uno Stato africano curato nell'ospedale in cui lavora speranza diventare famoso e dare così un avvenire alla figlia destinata restare sola. Succede però che i nemici politici del questrato ne approfittino per tentare farlo uccidere da un gruppo di killers. Lui gli salva vita e l'altro lo ricompensa*
— **Tiger man,** cartoni animati
17,15 **Indizio,** telefilm
18 — **Bonanza,** telefilm
19,05 **Grp flash**
19,40 **Lune piemontesi,** attualità
20 — **La famiglia Smith,** telefilm
20,30 **Io eo,** spettacolo di varietà presentato da Teo Teocoli. Regia di Beppe Recchia
0,45 **giornali oggi, stampa**
FILM 1 — **Il punto caldo,** Helga Konig. Germania
FILM 2,30 **tragica,** di Luigi Capuano, Teddy Reno, Beniamino Maggio. poliziesco — *Un contrabbandiere bordo di un battello si trova costretto nascondere una valigia piena di droga. Il nostromo lo scorge e lui lo ferisce. Il mattino dopo il nostromo viene però trovato ucciso, e colpa ricade sul comandante che da lì poco sarebbe dovuto diventare suo genero che comunque lo detestava. comandante però è innocente, un abile ispettore di polo capisce, indaga smaschera il vero responsabile*
FILM 4 — **Il mio assassino,** con George Hilton, Salvo Randone. Italia giallo 1972 — *Un commissario polizia si trova alle prese con solita catena di delitti apparentemente slegati fra loro. Fino a metà film investiga nella speranza di capire lo collega, poi comprende nesso e successivamente anche trionfare giustizia*

Videogruppo

Canali 52-54; 57

14,45 **sopravvivenza,** piccoli economici in diretta per telefono con Francesca Audero
15,30 **Beverly Hillbillies,** telefilm
16 — **Conan,** cartoni
16,30 **animati Barbera**
17 — **Conan,** cartoni animati
17,30 **I cartoni di Hanna**
18,30 **in pista,** settimanale automobilismo sportivo internazionale
19 — **Videonotizie**
19,30 **Il trenta minuti,** attualità
20 — **I ricchi piangono,** sceneggiato
FILM 20,30 **La lotta dei di anni fa,** con Julie Ege, Rosalie Cruchtely. Inghilterra fantascienza 1970 — *Agli albori della storia i cavernicoli duellano loro uccidono mostri antidiluviani. Due fratelli poi si contendono le grazie di bella bionda. Film girato con molto materiale scartato da «Un milione di anni fa»*
22,30 **antiquariato,** telefonica
0,15 **Videonotizie**
0,30 **Telefilm**

Nuova Manila

Canale 44

13 — **Diari di soldati,**
13,30 **Lassie,** telefilm
14 — **Nick Carter,** Usa giallo
16,30 **Il contenitore,** varietà
17 — **Globetrotter mania**
19,55 **Lavoro dove,** il mercato internazionale del lavoro
— **Football**
20,30 **Il dadicone,** varietà
21 — **Il Gallo,** varietà con Renzo Gallo
FILM — **Morbosità di un'orientale,** con Izumy Shima. Giappone drammatico 1978

Capodistria

17,30 **Notiziario**
17,35 **La scuola: Uno sguardo al limite,** documentario
FILM 18 — **La felicità al guinzaglio,** di Jane Kavcic. Jugoslavia commedia
19,30 **Telegiornale** - Punto d'incontro
19,55 **Giornata giovinezza,** documentario
21 —
21,15 **Telegiornale** - Tuttoggi
21,30 **Calcio: Atene: Juventus-Amburgo. Finale Coppa dei Campioni**
23 — **I visitatori,** telefilm

Quartarete

Canali 22-35; 23

FILM 14 — **Fraulein,** Henry Koster, con Dana Wynter, Ferrer. Usa commedia 1958 — *Durante la seconda guerra mondiale ad una povera tedesca succede di tutto: padre; focoso ufficiale russo che di violentarla; un secondo ufficiale russo cosa ma più astuzia*
15,30 **Ultraman,** telefilm
16 — **Police Surgeon,**
16,30 **Dottor Wedman,** telefilm
17 —
17,30 **musicali a richiesta**
19,30
20,25 **Astropanorama**
FILM 20,35 **fortune maggiore Bradbury,** Toshiro Mifu- Inghilterra commedia 1974 — *Un ambasciatore giapponese un ufficiale inglese dall'eroico passato per dare al figlio un'educazione occidentale.*
FILM 23 — **Il serpente a sonagli,** di J. A. Balanos, con Virgil Frie. western 1976 — *un trovatello cresce, s'innamora della bella di bandito e la uccide quando lei lo respinge. Poi affronta il bandito*
FILM 1 — **Film**

Telecity

63-38-36

FILM 14,15 **Travolto dagli familiari,** Mauro Severino, con Férréol, Gloria Guida. Italia commedia 1978 — *Le peripezie di individuo che decide fare carriera sfruttando l'ascendente che ha sulle belle donne. Quando trova l'ereditiera giusta si appresta a sposarla, scopre che l'affetto che ha per nonna e per il cane contrastano col dispotismo futura moglie*
16 — **Codice 3,** telefilm
17 — **Viva,** per i ragazzi
FILM 20,25 **nero,** con Patrick Italia giallo 1981 — Gee, *attore divenuto celebre coi serial «Gli infallibili tre», nei panni di uno strano individuo che vive isolato col gatto passa il tempo registrare presunte voci fantasmi nastro. Misteriose morti portano sospettare lui commissario una fotografa*
22,10 **Regan,** telefilm
FILM 23,10 **fidanzamento,** Gianni Grimaldi, con Anna Proclemer. Italia commedia 1975 — *e figlia architettano piano per costringere il fidanzato lei sposarla*
0,50 **Moving On,** telefilm

Quinta Rete

Canale 47

14 — **Missione impossibile,** telefilm
15 — **D come donna**
16,30 **Woobinda,** telefilm
17 — **Cartoni**
17,30 **Popi,**
18 — **L'uomo dell'Uncle,** telefilm
19 — **Beauty,**
19,30 **Cartoni animati**
FILM 20,30 **Chi giace nella culla zia Ruth?,** Curtis Harrington, con Shelley Winters, Jeffries. Usa drammatico 1971 — *Una vedova ricoverata scossa scomparsa prematura della bambina. Durante una festa per i piccoli ospiti orfanatrofio rapisce piccola che assomiglia moltissimo alla defunta figlia. fratellino raggiunge, la e incendia della donna. Rifacimento fiaba di Hansel e Gretel. Il regista è riuscito recitare benissimo i bambini*
22,15 **Il cacciatore,** telefilm
FILM 23,15 **La signora gioca bene a scopa?,** Edwige Fenech. Italia commedia 1974
FILM 0,45 **Una spia Er- Borgnine.** Usa drammatico — *Un impiegato di spionaggio sulla base di indagini affrettate*

Sesta Rete

Canale 36

FILM 15 — **Film,** titolo non pervenuto in tempo utile
FILM 17 — **Le tre morti del sergente Caine,** di Percival Rubens
18,30 **I ragazzi montagna di fuoco,** telefilm
19 — **I cartoni animati di Hanna Barbera**
19,30 **Voglia cantare,** cori del Piemonte
FILM 21 — **Il grande truffatore,** Germania commedia
22,30 **opinione,** attualità
FILM 23 —

Rete A

Canali 31-62-33

14 — **Furia,** telefilm
14,30 **Simon** telefilm
FILM 15,30 **sorgerà il sole,** con Jennifer Jones. Usa drammatico 1949
17 —
17,30 **Charlotte,** cartoni animati
18,15 **I ricchi piangono,** sceneggiato
18,45 **Furia,** telefilm
19,15 **Tre contro tutti,** giochi
FILM 20,15 **Il bambino perduto,** Usa drammatico 1953
22 — **Simon Templar,** telefilm
FILM 23 — **Più forte dell'** con Jane Wyman. Usa drammatico

Tele Subalpina

Canale 46

14,30 **Cartoni animati**
FILM 15 — **Il maraigliese,** Hardy Cruger. Germania-Francia, drammatico 1972
FILM **Quarto potere,** Orson Welles. drammatico 1940
18 —
19 —
19,45 **gnomi,** cartoni animati
FILM **Film,** titolo pervenuto in tempo utile
,30 **Killer story,** di Frank Nesbitt, con Dan Duryea. Inghilterra poliziesco 1963

Videouno

Canali 53-39-26

FILM 15,15 **Il mago di Lublino,** con Alan Arkin. Germania-Israele drammatico
FILM 17,05 **Dropout,** con Vanessa Redgrave. Italia drammatico 1970
18,45 **Cartoni**
19,15 **Notiziario**
19,45 **Lo sport**
20,45 **Honey west,** telefilm
21,10 **La lama d'Oriente,** telefilm
22 — **Dentro la pagina**
FILM 22,10 **Il pi di** Anthony Dawson, con Giacomo Rossi Stuart. Italia fantascienza 1966

Primaterna

Canali 27-44-38

14 — **Cartoni**
14,30 **Il mondo degli animali,** documentario
— **Piemonte**
16 —
18 — **Cartoni**
18,30 **in gamba,** telefilm
19 — **Calcio**
20 — **Gli investigatori,** telefilm
21 — **Fil con la**
23 — **Hockey su**
FILM 24 — **Film,** titolo pervenuto in tempo utile

Telemalta

Canali 41-60-37

FILM 14 — **I nipoti di Zorro,** Franco Franchi, Ciccio Ingrassia. Italia commedia
15,30 **Il mascalzone,** telefilm
16,30 **Bronson,** telefilm
FILM 17,30 **Il del bandito,** con Frank Sinatra. Usa western
19 — **Robin Hood,** telefilm
19,30 **Notiziario**
20,30 **Il cerchio del tempo,** telefilm
FILM 21,30 **Le piogge di Ranchipur,** con Lana Turner, Burton. Usa drammatico 1954
23,30 Titolo non pervenuto in tempo utile

Studio Nord

Canali 21-56; 68

14,30 **Accidenti alla** Italia commedia 1948
16,10 **Filmati musicali**
FILM 16,40 **L'eroica legione,** di Joseph Kane, con William Elliot. Usa avventuroso 1948
18,30 **gnomi,** cartoni animati
19,05 **Giorno dopo giorno,** almanacco
19,15 **Canavese oggi**
20,10 **I ragazzi delle isole,** telefilm
20,30 **I di Krulja,** di C. Campogalliani. Italia avventuroso
22,15 **Un colpo di gong,** asta telefonica

Telecupole

Canali 64-57; 21

FILM 14 — **All'alba giunse la** di John Sturges
15,30 **del potere,** documentario
16 — **I forti di Coraggio**
16,30 **Laverne e Shirley,**
17 — **L'Apemale,** cartoni animati
17,30 **Il vichingo,** cartoni animati
19 —
19,25 **Partitissima,** giochi a premi
20,30 **Laverne e Shirley,** telefilm
21 — **La trattoria dei ricordi,** varietà piemontese
0,30 **settimanale di automobilismo**

Canale

Canali 68-57

13 — **Italia-Grecia**
14,30 **Jeanne Fortier,**
15 — **L'oggetto misterioso,** giochi a premi
15,30 **Basket - All**
17 — **Natura** documentario
19,30 **Basket: Italia-Israele**
21 — **Telefilm**
22 — **Noi, voi e le**
22,30 **incontro,** asta

καλημέρα JUVENTUS!

★ Il buon giorno del gol

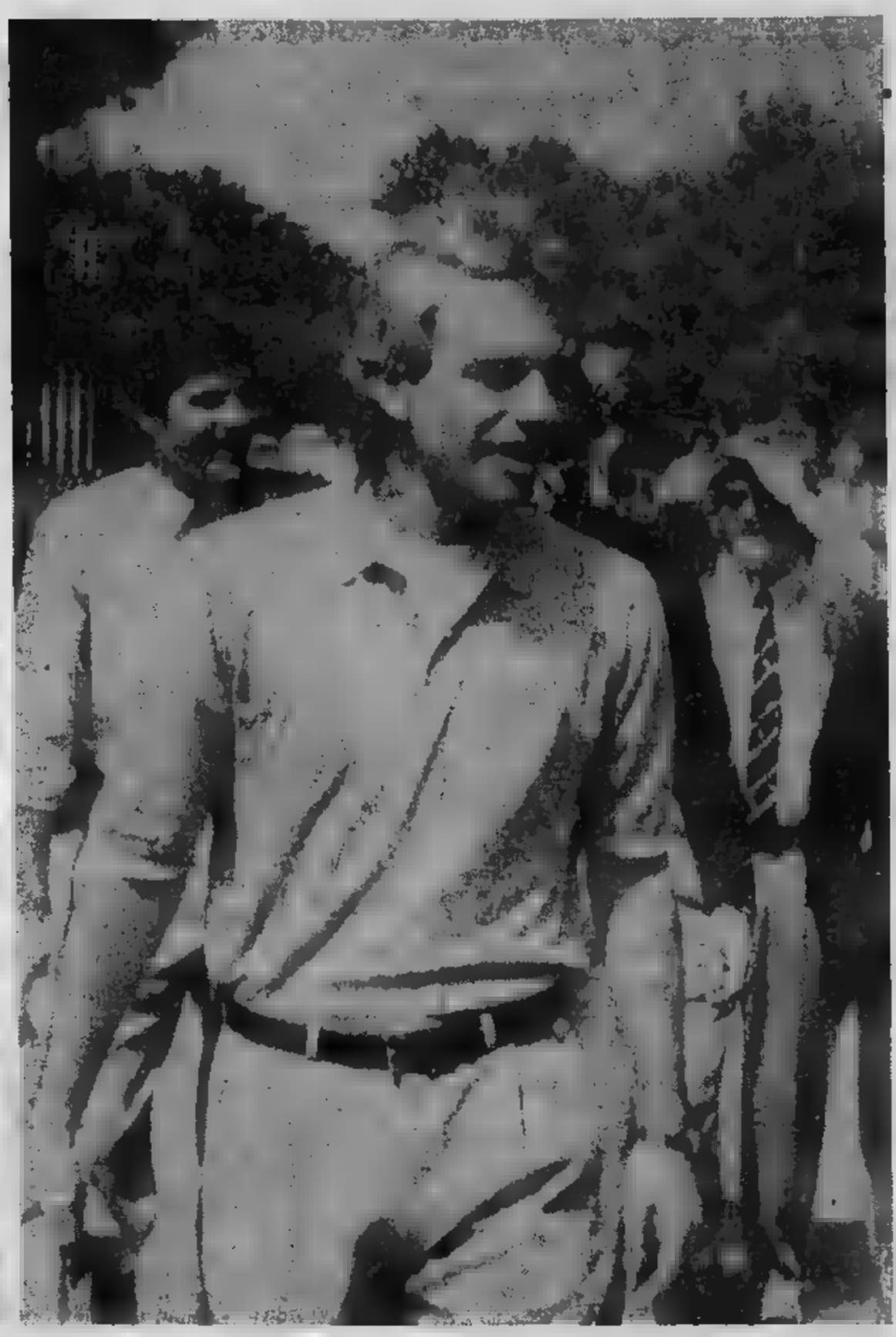

REGALI DA [illegible] PER ROSSI, [illegible] E [illegible]

BETTEGA, RELAX PER LE VIE DI ATENE

Bianconeri, auguri da...

Sergio Pininfarina, deputato europeo

«In [illegible] come questa mi dimentico persino di essere parlamentare europeo e divento tutto torinese, tutto bianconero [illegible] sono sempre stato. Sarò davanti al televisore [illegible] a fare il [illegible] per la Juventus».

Gianni Rivera, vicepresidente Milan

«Voglio porgere i miei migliori auguri alla Juventus nell'imminenza della finale di Atene [illegible] massima competizione europea [illegible] bella vittoria».

Orfeo Pianelli, [illegible] presidente del Torino

«Come cittadino italiano [illegible] torinese non posso che essere vicino [illegible] Juventus in questa grande occasione, anche se ovviamente le mie simpatie vanno all'altra squadra torinese. Auguro quindi alla Juventus di portare questa Coppa prestigiosa nella nostra città.

Franco Causio, ex bianconero

«Provo una grande emozione quando penso ai miei ex compagni che stanno per scendere in campo [illegible] Atene. Ricordo quella finale [illegible] Belgrado che non riuscimmo a vincere. Adesso la Juventus ha un'esperienza maggiore e le auguro [illegible] cuore di vincere [illegible] più prestigiosa competizione europea».

Sergio Rossi, presidente del Torino

«Anche [illegible] sono i nostri avversari di sempre il Torino [illegible] può in questo momento non formulare gli auguri più sinceri. Se nel prossimo campionato avremo le due torinesi nelle Coppe vuol dire che [illegible] questi auguri abbiamo fatto un buon investimento».

Diego Novelli, [illegible] Torino

«Ho fatto [illegible] telegramma a Boniperti [illegible] ai giocatori della Juventus alla vigilia di questa importante partita. Posso dire soltanto una cosa ai calciatori che [illegible] scenderanno in campo: Torino vi guarda, tornate con la Coppa».

Beppe Dossena, giocatore [illegible] Torino

«La Juventus rappresenta oggi tutto il calcio italiano [illegible] i tifosi nel nostro Paese, a qualsiasi squadra appartengano, sono con lei. Formulo quindi tutti i [illegible] auguri per una bella vittoria».

BONIEK E PLATINI A PASSEGGIO

CABRINI, BONIEK E MAROCCHINO NELL'ALBERGO DELLA JUVE

Mercoledì 25 Maggio 1983

STAMPA SERA

QUOTIDIANO D'INFORMAZIONI - TORINO, [illegible] 32 - TEL. (011) [illegible] - [illegible] POSTALE [illegible] - SPEDIZIONE ABBON. POSTALE (GRUPPO 1/70) - LIRE 500 [illegible] IL DOPPIO)

Sporting Chiude!!
e saluta Torino con la più grande svendita del secolo!
Abbigliamento uomo, donna, giovane, articoli sportivi
Sporting
EFFETTUATA CONAD. LEGGE 80
[illegible]

Sciopero benzinai Code disagi

● A PAGINA 11

MERCOLEDI' 25 MAGGIO - ANNO 115 - NUMERO [illegible]

Atene «invasa» da 40 mila, stasera alle 20,15 il grande match

Trap ci manda a dire: «Che Juve, che tifosi!»

L'allenatore affida il messaggio a un inviato di Stampa Sera

JUVENTUS		AMBURGO
ZOFF	1	STEIN
GENTILE	2	KALTZ
CABRINI	3	WEHMEYER
BONINI	4	JAKOBS
BRIO	5	HIERONYMUS
SCIREA	6	GROH
BETTEGA	7	[illegible]
TARDELLI	8	VON HEESEN
[illegible]	9	[illegible]
PLATINI	10	MAGATH
[illegible]	11	ROLFF
Arbitro: Rainea		

COSI' ALLA FINALE

Juventus ed Amburgo si affrontano questa [illegible] la [illegible] di Coppa [illegible] Campioni. Entrambe le squadre arrivano a questa partita dopo [illegible] eliminato formazioni [illegible] tutto rispetto: la Juventus si è sbarazzata dell'Aston Villa, detentrice del trofeo europeo; l'Amburgo in semifinale ha liquidato [illegible] un pareggio ed [illegible] vittoria [illegible] misura il [illegible] Sociedad.

JUVENTUS

- [illegible] (Danimarca)-Juventus 1-4. Juventus-Hvidovre (Danimarca) 3-3.
- [illegible] Liegi (Belgio) - Juventus 1-1. Juventus-Standard Liegi (Belgio) 2-0.
- Aston Villa (Inghilterra) - Juventus 1-2. Juventus - Aston Villa (Inghilterra) 3-1.
- Juventus - Widzew Lodz (Polonia) 2-0. [illegible] [illegible] (Polonia)-Juventus 2-2.

AMBURGO

- [illegible] [illegible] (Germania Est)-Amburgo 1-1. Amburg[illegible] [illegible] (Germania Est) 2-0.
- Amburgo-Olympiakos (Grecia) 1-0. Olympiakos (Grecia)-Amburgo [illegible]
- Dinamo Kiev (Urss)-Amburgo 0-3. Amburgo-Dinamo Kiev (Urss) 1-2.
- Real [illegible] (Spagna)-Amburgo 1-1. Amburgo-Real [illegible] 2-1.

■ ATENE, ore 13 — Ultime [illegible] di attesa della finale di Coppa. Trapattoni, che ha impartito in mattinata le disposizioni tattiche [illegible] suoi uomini, ha ribadito la sua «illimitata fiducia alla squadra».

«E' la più bella Juventus che abbia [illegible] visto — ha detto questa [illegible]na il tecnico bianconero a uno dei nostri inviati —. Faremo l'impossibile per portare la Coppa [illegible] Torino e regalarla ai nostri meravigliosi tifosi. Sarebbe anche un premio che i miei ragazzi meritano per i sacrifici di tanti anni».

● La partita [illegible] trasmessa in diretta dalla tv sulla Rete 2 a partire [illegible] 20,10.

■ Il regolamento della Coppa dei Campioni non contempla più l'eventuale ripetizione [illegible] finale. In caso [illegible] parità dopo i 90' regolamentari, [illegible] giocati [illegible] tempi supplementari di 15' l'uno. In caso [illegible] ulteriore parità, si ricorrerà [illegible] calci di rigore.

Traghetto affonda con 600

● PAGINA 14

Asti: bambini avvelenati

[illegible]

TORINO 500 milioni di eroina

[illegible] 11

Agnelli: la salute della Fiat

■ PAGINA 13

(FOTO FRACCHIA)

Mentre il Nord continua ad essere tediato dalla pioggia,

CRONACHE DELLA SETE

COSENZA — A Trebisacce aspettano l'acqua da tre anni. Non piove, perché: «*C'è una modificazione climatica e la siccità ne è una conseguenza. Sull'Italia meridionale l'accentuazione del clima mediterraneo provoca periodi estivi molto secchi ed inverni scarsamente piovosi. La causa? Le correnti atmosferiche occidentali che determinano appunto un clima accentuatamente mediterraneo*».

La spiegazione è del professor Michele Colacino, direttore dell'Istituto di fisica dell'atmosfera. Ma a Trebisacce non sono egualmente soddisfatti: il paesaggio, dopo centinaia di giorni di continua siccità, ha mutato colori, atmosfera; vanificato prospettive, posti di lavoro; bruciato denaro, speranze.

Come Trebisacce, tutto l'Alto Cosentino; Cosenza tutta la Calabria. L'erba è gialla, sulle zolle bruciate. Anche la terra sembra aver perso il respiro affannoso è il regno della cicala.

«*Succede ogni venti, venticinque anni. Due o tre, o quattro estati. Siamo alla terza. Forse non è finita!*» esclama Pietro Fuda, ingegnere, responsabile dell'ufficio gestione acque della Calabria, un ente che fa capo alla Cassa per il Mezzogiorno.

Intanto, in attesa che il ciclo infernale si concluda come nei racconti dei padri, si stilano i primi bilanci: più di cento miliardi perduti. Raccolti bruciati; allevamenti smembrati; piante rinsecchite; futuro incerto. La giunta regionale si è riunita ha chiesto il riconoscimento dello stato di calamità.

«*Si tratta di agevolazioni creditizie. Qui c'è da salvare invece una cultura, una tradizione, l'attaccamento alla terra dei nostri genti. L'allevatore preferisce vendere i bovini, piuttosto che penare per l'acqua o il foraggio. In Calabria non ci sono grandi impianti; grandi stalle. Dieci, venti capi di conduzione familiare che, non affrontando il problema alla radice, finiscono con lo smembrarsi. Così vende sottocosto. Con il denaro perso va anche l'amore per il proprio lavoro*», dice Nicola Folino, capo della segreteria all'assessorato regionale all'agricoltura.

Emergono specificità sommerse di un problema squisitamente tecnico. «*Questa è regione con un'elevata solarità d'estate e con un alto tasso di piovosità in inverno; tuttavia spreca abitualmente l'acqua, gli invasi sono insufficienti ed il liquido finisce o si perde nel sottosuolo*», rileva Vincenzo Marone, direttore del dipartimento difesa del suolo dell'Università di Calabria.

E' un aspetto al assetato. Dice il professor Roberto Passino, direttore progetto finalizzato ambiente del Cnr: «*La siccità non si combatte dall'oggi al domani. C'è da stilare un piano delle potenzialità, l'esatta conoscenza delle condizioni idrologiche del luogo. Solo così è possibile combattere siccità. Nel Sud, invece, il problema tocca aspetti drammatici: c'è da augurarsi che un lavoro razionale sulle risorse idriche, sia per lo sfruttamento che per la canalizzazione delle acque, possa in tempi brevi risolvere situazione estremamente disagevole*».

E i disagi sono solo natura economica. Interi paesi ricevono l'acqua poche la settimana, come i quartieri più poveri del capoluoghi, costretti a vivere nel perenne disagio in definitivo collaudo degli acquedotti invasi faraonici.

«*Forse, riusciremo ad abbreviare i tempi, tutti i problemi dell'approvvigionamento idrico di Cosenza finiranno col prossimo giugno; quando entrerà in funzione l'acquedotto di Abbateparco. Una tappa importante per il progresso della Calabria*», commenta Pietro Fuda.

intanto malattie infettive raggiungono livelli Terzo Mondo. Cosenza guarda con fiducia al prossimo giugno, e Catanzaro, Reggio Calabria? A Catanzaro i problemi non sembrano molti, almeno in tempi normali, con questa siccità! Manca sicurezza dell'accumulo. In un prossimo futuro, però, scorrerà l'acque del Passante...

A Reggio non rimane invece che appellarsi ad speranza: la conclusione della maledetta siccità. Da l'acquedotto Tuccio non ce la assicurare l'approvvigionamento idrico della città Il ricorso alle acque fiumare è sempre stato la tradizionale soluzione di un problema antico e trascurato. Da troppo tempo però le fiumare stagioni di piena e per i reggini si prospetta certezza di una all'asciutto. Su cui aleggia la sibillina previsione dell'ingegner Fuda: «*C'è da scommettere che la falda acquifera si abbasserà ulteriormente!*».

Una realtà del resto facilmente prevedibile: «*Un'occhiata ai dati dell'Osservatorio meteorologico di Oriolo Calabro: da tre anni siamo sotto i minimi storici. Nella piana di Sibari, dove irrigazione proprio parla, ettari ed ettari grano ridotti a stoppia bruciata si susseguono a perdita d'occhio!*», testimonia Paolo Gangemi dell'Unione agricoltori di Cosenza.

il danno nella produzione di grano è quantificabile in un terzo, con punte anche del cinquanta cento, quasi del tutto scomparsa quella degli ortaggi (praticamente zero produzione della tradizionale coltura piselli). Danni notevoli prevedono inoltre nella produzione degli agrumi: cresceranno piccoli ed asciutti, praticamente non commercializzabili. Anche le ciliegie sono rinsecchite; pomodori angurie stentano a crescare; gli allevamenti di polli (nella regione ve ne anche di 50 mila capi) rischiano grosso: si temono morie ed epidemie. Lo scorso anno i danni furono per miliardi; più un allevamento risultò completamente distrutto.

L'assessorato regionale all'agricoltura, retto dal democristiano Giuseppe Aloise, ha aguinzagliato intanto per la regione i suoi tecnici. «*Fra tre o quattro giorni quadro esatto della situazione: Conosceremo la portata dei danni, provincia per provincia. Per siamo in grado quantificare solo quelli di Cosenza: 57 miliardi che vanno aggiunti ai precedenti*», dichiara il dottor Folino.

Questo per consentire l'applicazione delle leggi 374 e 590. Quattrocento miliardi all'anno per risarcire i danni provocati da disastri naturali. Poche lire che non riusciranno a risanare le ferite Sud ormai da troppo tempo all'asciutto.

Crisostomo Lopresti

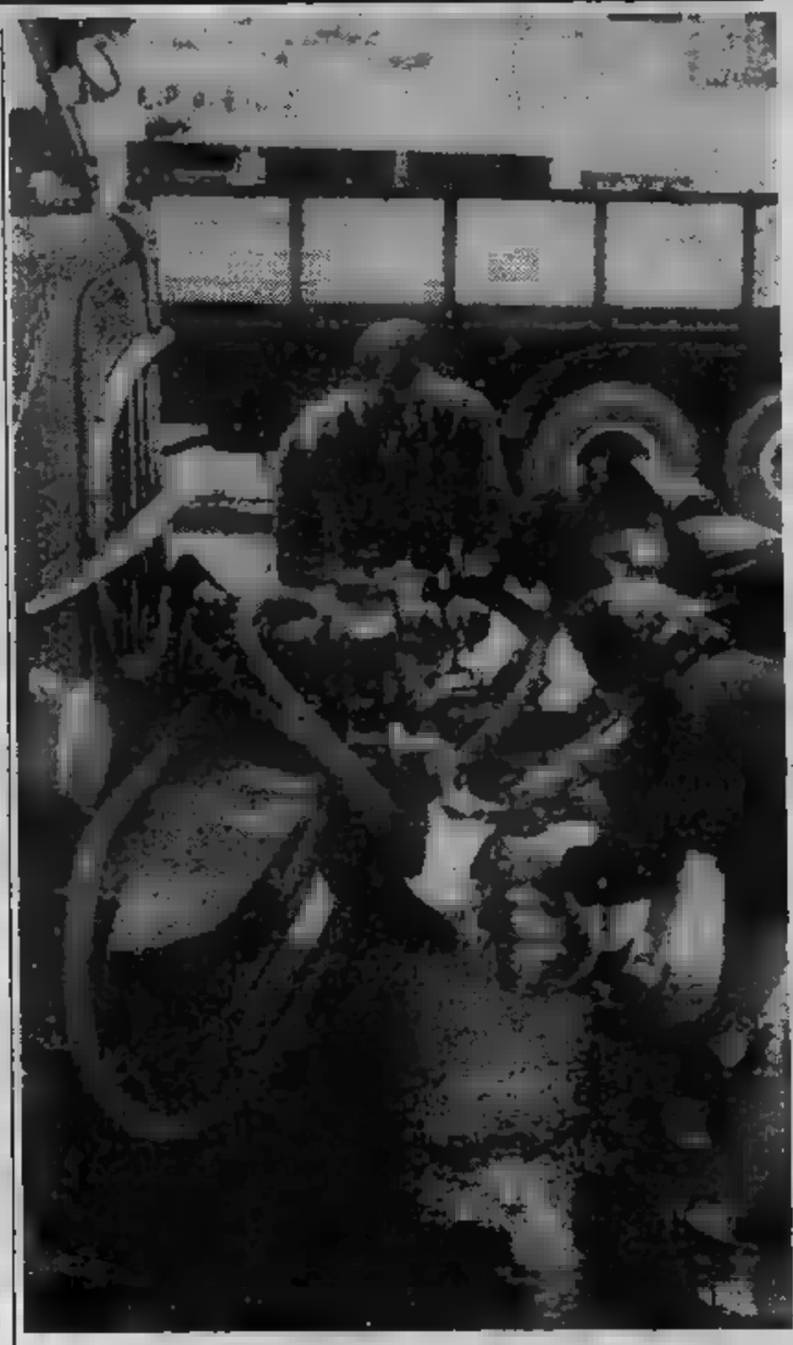

- A Trebisacce aspettano l'acqua da tre anni
- Dicono gli esperti: «C'è una modificazione climatica e la siccità ne è una conseguenza. Nell'Italia meridionale una accentuazione del clima mediterraneo provoca periodi estivi molto secchi ed inverni scarsamente piovosi»
- Come Trebisacce, tutta la Calabria
- Racconta la gente sgomenta e rassegnata: «Succede ogni venti-venticinque anni. Due o tre o quattro estati di seguito senza una goccia. Questa volta siamo alla terza»

Quest'anno a Napoli niente emergenza: l'acqua non mancherà

NAPOLI — *Se ostacoli e decisioni dell'ultima con dirottamento del flusso idrico di alto interesse turistico questa estate non si dovrebbe ripetere il dramma della penuria acqua, i giorni della grande sete. Ad «piccole zone di permanente disagio» può dirsi scongiurata la situazione di emergenza che lo scorso anno nei momenti di maggiore calura (luglio, agosto, settembre) vide i rubinetti a secco funzionare a fasi alterne.*

Sul fronte dell'acqua si registra clima ottimismo. La siccità ha colpito il Sud danni miliardi all'agricoltura avrebbe risparmiato la Campania. La notizia è confortante. Da più fonti confermato che non esiste precarietà né vi sono motivi credere che potranno essere adottate misure impreviste ed impopolari. I prossimi si preannunciano sotto buoni auspici, all'insegna dell'acqua volontà anche se le analisi sui livelli delle precipitazioni avvenute durante l'inverno non fanno pensare a una copiosità eccezionale.

Gli esperti confermano che la carenza idrica si è attenuata e che i timori dover rivivere la grande sete sono infondati. In sette-otto mesi la situazione si è ribaltata. Cos'è intervenuto a modificarla? Alcune opere alta ingegneria idraulica sono state realizzate a tempo di record, una distribuzione perfezionata e controllata secondo più equi criteri ma soprattutto un'attenta politica, la volontà di arginare un problema che si presentava gravissimo e che aveva pesanti sull'economia della nostra regione.

Sono questi gli elementi cui poggia l'ottimismo. Tuttavia non detto che vada bene dappertutto. Resta soprattutto provincia in alcune d'intensa urbanizzazione il grosso problema dover conciliare esigenze di una popolazione cresciuta in fretta e mal distribuita sul territorio le risorse Un esempio: Alzano, della cinta cittadina nell'area della zona industriale. La situazione idrica è allarmante, estremo disagio. Da cinque-sei giorni dai rubinetti installati nelle abitazioni non fuoriesce goccia d'acqua. La gente preda a rabbia ed esasperazione in piazza. Ha attuato blocchi stradali, ha incendiato, ha espresso nervosismo e malessere aspre manifestazioni di protesta.

Va meglio invece lungo fascia tiera e nelle isole, località di richiamo turistico, migliaia di presenze nei mesi estivi e si sa che l'acqua più del mare e del sole è un fondamentale per prolungare il soggiorno ai forestieri scelto Sud meta delle loro vacanze.

Anche nella penisola sorrentina ottimismo e fiducia prevalgono. Nessuna limitazione precisa, nemmeno nelle ore notturne come accadeva fino a qualche anno fa. La domanda: «Come va la situazione idrica ad Ischia e Capri? *incontra risposta soddisfacente:* «Per noi non costituisce più un problema — *afferma il vicesindaco Capri Coppola* — da quando è stato inaugurato l'acquedotto sottomarino dell'isola la grande sete è solo ricordo. Tanto che stanno scomparendo tutte cisterne fino a qualche tempo fa accessori indispensabili nelle abitazioni».

«La situazione dovrebbe migliorare — *conferma il sindaco di Ischia, Vincenzo Mazzella* — alcuni lavori di perfezionamento a livello di distribuzione sono stati realizzati. Finora abbiamo usufruito 22 mila metri cubi giornalieri portati nell'isola da condotte sottomarine e speriamo di aumentare il flusso. questi giorni è proceduto all'appalto per la posa una terza condotta».

Per far fronte richiesta nei periodi di luglio e agosto — nello scorso anno Ischia ha toccato circa quattro milioni di presenze — si pensa di utilizzare l'acqua termale di cui è ricco sottosuolo.

Napoli, si registra netto miglioramento rispetto allo scorso anno. La Cassa per il Mezzogiorno ha realizzato alcune opere nella rete idrica non ci dovrebbero periodi di magra.

«Purtroppo — *l'avvocato Alfonso Cecere presidente dell'Aman (l'azienda dell'acquedotto municipalizzata)* — abbiamo comuni che sono regolarmente serviti dal nostro acquedotto ed altri dalle strutture gestite Cassa per il Mezzogiorno. distribuzione è scacchiera non omogenea sparsa tra l'Irpinia il Sannio che pregiudica la normale erogazione idrica. Adesso, inoltre, le competenza in materia passate alla Regione e questo non ha contribuito a fare chiarezza. Noi siamo disposti ad operare un'azione di servizio idrico in Campania e a sanare queste sfasature che sono a tutto danno dell'utente».

Adriaco Luisa

in Sicilia e in Calabria nessuna precipitazione da mesi, in certe zone da anni: una calamità

IN UN MEZZOGIORNO SENZ'ACQUA

- In tutti i 387 Comuni siciliani s'avverte il peso di una situazione che di giorno in giorno, [illegible] l'avanzare dell'estate, si fa grave
- Intanto, scattano i piani [illegible] emergenza, i razionamenti, i turni, le code estenuanti davanti alle fontanelle [illegible] l'acqua viene [illegible] «prezioso liquido», quasi fosse champagne
- Alla siccità sempre più minacciosa fanno riscontro mille polemiche: e in molti denunciano che l'acqua in realtà c'è ma non [illegible] [illegible] sfrutta, perché non si costruiscono impianti idonei, mentre [illegible] arricchiscono smisuratamente i proprietari dei pozzi
- La situazione nelle [illegible] città: acqua per due ore una volta la settimana ad Agrigento, poche ore di erogazione [illegible] giorno per Palermo, guasti agli acquedotti [illegible] Catania e Caltanissetta, acqua «che non [illegible] [illegible] bere» a Trapani; [illegible] infine Enna, più disastrata di tutte, tanto che l'anno scorso, [illegible] [illegible] dell'inquinamento, [illegible] diffuse l'epatite virale

PALERMO — Si dannano i siciliani senz'acqua. [illegible] siccità nell'isola è come [illegible] maledi- [illegible] biblica. Non piove [illegible] mesi, in alcune zone addirittura [illegible] due anni (come [illegible] larghe fasce della provincia di Agrigento). Praticamente in tutti i 387 Comuni della grande isola del Mediterraneo s'avverte il peso [illegible] [illegible] [illegible] che [illegible] giorno in giorno, con l'avanzare dell'estate, si fa grave. [illegible] scattano i piani d'emergenza, i razionamenti, i turni, le estenuanti code davanti alle fontanelle [illegible] ai bevai. Ampi — come [illegible] — i gesti d'impotenza, allargano le braccia sindaci, assessori, presidenti degli [illegible] mente o indirettamente inte- [illegible] al problema dell'acqua, che da queste parti [illegible] viene chiamata, come nell'antichità, «prezioso liquido», quasi fosse champagne.

Tre [illegible] fa suscitò clamore l'iniziativa [illegible] [illegible] Salvatore Pappalardo, l'arcivescovo [illegible] Palermo che lotta contro la mafia [illegible] [illegible] batte perché la capitale dell'isola finalmente si sollevi dal torpore e dalla miseria. [illegible] porporato infatti, in cattedrale, durante un solenne rito, recitò la «speciale preghiera per l'acqua» e intonò salmi assieme [illegible] una folla di fedeli assetati. Adesso [illegible] monsignor Giuseppe Bommarito, [illegible] vescovo di Agrigento, la città meno rifornita d'acqua di tutta la Sicilia, [illegible] tuonare indispettito: «Il problema dell'acqua [illegible] drammatici- [illegible] la città deve vergognarsene».

Viene denunciato con toni polemici che l'acqua in realtà c'è, ma non la si riesce a sfrut- [illegible] perché non [illegible] costruisco- [illegible] gli impianti idonei, perché gli appalti e l'esecuzione delle opere pubbliche si trascinano per anni [illegible] [illegible] in modo da [illegible] [illegible] «regolarmente» i [illegible] redditizi della revisione prezzi. Una conduttu- [illegible] che, poniamo, deve [illegible] dieci alla fine dei lavori sarà costata cinquanta [illegible] [illegible] cento. Anche in questo modo nella Sicilia, dove le [illegible] che [illegible] sete» riempiono i giornali [illegible] fanno clamore, riescono [illegible] arricchirsi smisuratamente gli «scelocchi» dell'acqua: proprietari di pozzi (14 [illegible] stati requisiti in febbraio a Palermo [illegible] prefetto e alto commissario contro la mafia, Emanuele [illegible] Francesco), mafiosi che [illegible] tempo avevano visto [illegible] in progressione geometrica il loro «prestigio», impresari esperti in costruzioni idriche. Ora a tutto questo si tenta di porre rimedio e quindi va a finire che il «problema acqua» viene affrontato anche [illegible] la legge antimafia.

Acqua per due ore ogni sei-otto giorni [illegible] Agrigento, turni drastici anche [illegible] Palermo con l'erogazione limitata ad alcune ore durante il giorno; Catania [illegible] Caltanissetta [illegible] alle prese con guasti [illegible] acquedotti; Trapani, dove da [illegible] il [illegible] Erasmo Garuccio [illegible] [illegible] un'ordinanza che proibisce ai cittadini di bere l'acqua [illegible] sgorga dai rubinetti; Messina, dove i lavori [illegible] la [illegible] rete idrica stanno costando svariati [illegible] liardi («risolveremo definitivamente il problema antico della sete, faremo presto», [illegible] sicura il sindaco Antonio Andò); Ragusa [illegible] Siracusa, dove acqua ce n'è forse [illegible] po' [illegible] più ma dove comunque non [illegible] può certo aver motivo per sta- [illegible] allegri; Enna, infine, dove [illegible] registrano «punte» disastrose [illegible] dove l'anno scorso a Piazza Armerina vi furono oltre 150 casi [illegible] epatite virale dovuti all'acqua inquinata distribuita nella cittadina [illegible] 10 mila abitanti.

Dunque sete, sporcizia, [illegible] lattie. Strade luride, tassi molto elevati [illegible] malattie infettive come [illegible] dissenteria, epatite, dermatiti, pediculosi: roba [illegible] Terzo Mondo.

Il ministro dell'Agricoltura, Calogero Mannino, nato all'Asmara, ma cresciuto [illegible] Sciacca, grosso centro termale, turistico [illegible] peschereccio dell'Agrigentino, nella fascia meridionale dell'isola affacciata [illegible] Canale di Sicilia che fronteggia l'Africa, dice: «Dobbiamo [illegible] ad irriga- [illegible] [illegible] milione [illegible] duecentomila ettari di terre nel Sud assetato». Proprio [illegible] Sciacca l'acqua viene distribuita per sole [illegible] ore, un giorno sì [illegible] uno no. Come quasi tutti gli altri siciliani, gli abitanti [illegible] Sciacca hanno negli alloggi grandi serba- [illegible] (anche di cinquemila litri l'uno) che durante l'orario di erogazione riempiono [illegible] [illegible] di grosse pompe alimentate elettricamente, il che fa [illegible] di parecchio l'importo delle bollette Enel, [illegible] almeno assicura l'acqua.

Del resto, anche [illegible] nell'isola, sono pochi [illegible] alloggi [illegible] dotati di almeno un «motorino» per fare arrivare l'acqua nei piani alti degli edifici antichi mentre in quelli moderni non [illegible] n'è bisogno perché funzionano gli impianti [illegible] autoclave. Ci si fa furbi. Si ricorre [illegible] ogni sotterfugio per prevenire il vicino e c'è chi fa provvista d'acqua in piena notte [illegible] capita che nel suo rione il turno prevede la distribuzione notturna anziché [illegible] ore del giorno.

Come rilevò preoccupato [illegible] ministro Mannino, l'agricoltura meridionale [illegible] stretta [illegible] [illegible] della siccità [illegible] [illegible] situazione è allarmante spe- [illegible] in [illegible] dove tutt'al più piovono 500 millimetri d'acqua l'anno mentre [illegible] media è di mille millimetri l'anno. [illegible] città [illegible] Gela o Favara, Licata o Ravanusa la media annuale della piovosità [illegible] addirittura di 200 millimetri. All'Istituto idrografico [illegible] Palermo i tecnici [illegible] guardano i pluviometri e scuotono [illegible] testa: le apparecchiature indicano sempre, invariabilmente, verso [illegible] basso. E quando alla [illegible] tv vengono trasmesse le previsioni meteorologiche, che in [illegible] hanno un altissimo indice [illegible] gradimento che [illegible] persino i primati di «Domenica in...» [illegible] dei quiz di [illegible] Buongiorno, la gente spera nell'annuncio fatidico. Il più delle volte però i meteorologi [illegible] massimo segnalano «nuvolosità intermittente» sull'isola.

A quando la pioggia, la vera pioggia che [illegible] capace di riempire i bacini semivuoti? Lo Jato che l'anno [illegible] [illegible] questo periodo conteneva 65 [illegible] di metri cubi d'acqua, in gran parte destinati [illegible] alimentare l'acquedotto municipale [illegible] Palermo, in questi giorni ne ha [illegible] della [illegible], esattamente [illegible] milioni [illegible] metri cu- [illegible] L'invaso che dista 40 km da Palermo, va svuotandosi ogni giorno [illegible] passa e così gli altri dell'isola.

Penuria d'acqua nelle case, perciò, [illegible] [illegible] completa anche nelle campagne, [illegible] ne pochissime [illegible] dove si tira avanti ma che probabilmente [illegible] poche migliaia dei 25 mila chilometri quadrati [illegible] dell'isola quasi tutta zona arida ed assai umida. Crisi soprattutto per [illegible] agrumi, gli ortaggi, le serre, i vigneti. Le produzioni in espansione nell'isola (pensiamo [illegible] soltanto gli agrumi rendono oltre mille miliardi l'anno) si contraggono, i frutti [illegible] rimpiccioliscono, i grandi acquirenti [illegible] Centro-Nord d'Italia [illegible] del resto d'Europa fanno difficoltà sempre maggiori perché si vede lontano [illegible] miglio che si tratta di prodotti sempre meno ricchi [illegible] succosi. L'anno scorso quattro delle nove province — Palermo, Catania, Messina, Agrigento — furono riconosciute con decreto statale zone colpite da pubblica calamità proprio per la mancanza d'acqua, ma gli agricoltori nella [illegible] parte non hanno [illegible] ancora ricevuto una lira.

Nella piana [illegible] Catania, fertile con centinaia di ettari [illegible] agrumeti [illegible] coltura intensiva, [illegible] pena guardare gli alberi. Nella provincia di Trapani le vigne [illegible] a [illegible] e [illegible] daranno [illegible] [illegible] vino più forte e ricca di gradazione sicuramente daranno molto meno prodotto, il che fa preannunciare una vendemmia misera. [illegible] in questo periodo incalza [illegible] raccolto del grano [illegible] nelle grandi estensioni dell'interno della Sicilia, nell'Ennese, in provincia di Caltanissetta, gli agricoltori temono rese addirittura ridicole: come si riuscirà [illegible] tanto [illegible] ricavare qualcosa di utile, ma a coprire le spese per i costosi fertilizzanti, i diserbanti, l'aratura? In [illegible] anche gli allevamenti perché fra non [illegible] gli animali saranno alimentati solo con i mangimi artificiali costosissimi, mentre i pascoli saranno arsi dal sole.

Intanto [illegible] Regione [illegible] presidente Calogero Lo Giudice annuncia un piano di emergenza che però non riesce a passare all'Assemblea regionale perché [illegible] le elezioni anticipate [illegible] le sedute di protraggono [illegible] cento questioni procedurali [illegible] tentativi di filibustering [illegible] comunisti e dei missini, unici oppositori [illegible] pentapartito dc, psi, psdi, pri [illegible] più che governa l'Ente Regione. Il piano d'emergenza prevede [illegible] l'altro [illegible] spesa di oltre 350 miliardi [illegible] fare accelerare i lavori [illegible] l'ulti- [illegible] di alcuni invasi artificiali destinati [illegible] [illegible] la dotazione idrica [illegible] per usi [illegible] [illegible] per usi irrigui. Lavori che — s'è [illegible] prima della lentezza delle opere pubbliche — sono incominciati [illegible] che 15 [illegible] [illegible] come nel [illegible] della diga Olivo nell'Ennese [illegible] della diga [illegible] [illegible] Palermitano.

«Quando si tratta [illegible] costruire una diga sono tutti interessati [illegible] spartizione della torta», afferma il professor Emanuele Guggino, direttore dell'Istituto [illegible] idraulica, idrologia [illegible] gestione delle acque dell'Università di Catania. «Affrontare il problema dell'acqua — aggiunge Guggino — equivale [illegible] far prevalere l'elemento catalizzatore [illegible] quel- [illegible] rivoluzione culturale indispensabile allo sviluppo del Mezzogiorno italiano». All'Eas, Ente acquedotti siciliani, per conto [illegible] Cassa [illegible] Mezzogiorno e della Regione sono in corso progetti e lavori [illegible] una [illegible] superiore [illegible] [illegible] miliardi. Si punta essenzialmente [illegible] varare un programma orientato a far sì che l'intero sistema acquedottistico siciliano sia collegato da un'u- [illegible] rete in modo che se [illegible] Catania manca l'acqua [illegible] [illegible] può portare [illegible] Palermo e viceversa. [illegible] Tutto [illegible] lentamente. Le [illegible] opere di forestazione per imbrigliare le acque non vengono effettuare con [illegible] dovuta rapidità. [illegible] perdono [illegible] ni [illegible] miliardi. Sei anni [illegible] la Regione stanziò 120 miliardi per [illegible] forestazione, [illegible] si [illegible] andati avanti pian piano. Pure la captazione [illegible] acque [illegible] procede [illegible] iniziative determinanti, sebbene la sete sia tanta. Si sondano i terreni, si scava qua e là in cerca di nuove sorgenti, [illegible] lo si fa senza la frenesia che pure la situazione imporrebbe.

Antonio Ravidà

FARSI LA BARBA DIVENTA UN PROBLEMA QUANDO L'ACQUA SCARSEGGIA

ECONOMICI

La tariffa è di L. 2400 la riga. Rubrica 6: operai/impiegati L. 1250, tecnici L. dirigenti L. 1950. Rubrica 9 e 11 (domande) L. Avvisi urgenti data fissa o il doppio, urgenti, data fissa o urgentissimi il triplo.

ANNUNCI ECONOMICI TELEFILO
Gli annunci economici per Stampa o Stampa Sera possono essere ordinati a telefono al seguente numero 650.2165 (3 automatica).
Il relativo pagamento dovrà essere effettuato presso qualsiasi dell'Istituto Bancario San Paolo di Torino o della di Risparmio di Torino secondo le modalità che verranno fornite.

In di impiego o lavoro, l'editore ricorda la legge 9.12.1977 n° 903 discriminazioni sul sesso e l'inserzionista è impegnato a rispettare tale legge.

2 e capitali

Tassi e massime rate concordabili la FINCOTEX effettua in poche ore prestiti e mutui. Corso Francia 15, telefono 779.626.

finanziamenti fiduciari ipotecari) artigiani commercianti piccole e medie industrie, S. Teresa 23. Telefonare 539.025.

promessa degli altri con i vantaggi di Fipat. Informati, come tanti Sarti veloci come pochi. Fipat via Garibaldi 59 tel. 516.290.

MENTI personali alloggi case terreni ed altri beni immobiliari con pidità e discrezione. Tel.

3 Aziende, negozi

A.A.A. AZIENDAL 011 650.21.75 compravende di ogni genere e prezzo.
A. SALVOLDI cede 9. Rita pasticceria bar angolare 5 vetrine giro affari L. milioni annui. Tel. 650.2196.
A. SALVOLDI cede S. Salvario avviato casalinghi tabella 12-14, mq incasso L. 120 milioni annui. Tel. tendaggi biancheria casa presso Savigliano, IX cambio attività cede L. 35 milioni.
Mercati Generali tabelle IX X XIV giocattoli avviamento trentennale cede L. 28 milioni.
ABAMEC 638.038 latteria drogheria Strada, ottimo ampi locali (2 vetrine) cede L. 29 milioni.
ABBIGLIAMENTO perenza 500 mila mensili mq ottima posizione. Tel. 548.830.
ABBIGLIAMENTO pelletteria adiacente piazza Massaua ottimo giro d'affari malattia. 500.012.
boutique 3 na Rebaudengo novarredo vetrine dasi L. milioni. 580.955.
negozio giocattoli e zona ottimo reddito per famiglia cede Torino 2000. Tel. 540.946.
BAR super alcolico L. mila giornaliero lavoro uffici cedo occasionale L. 65 milioni orario ridotto. Tel. 537.213 - 517.280.
BAR super alcolico incasso L. 600 mila giornaliero alloggio cedo prezzo realizzo L. 155 milioni orario ridotto sabato chiuso. Tel. 537.213 - 517.280.
BOMA 505.164 cede intimo uomo-donna Crocetta strutture arredo nuova locazione Gennaio con enti ditte.
BOMA 505.164 biancheria Madonna Campagna nuova apertura nuovo affitto 200 mila L. 29 milioni 500 mila.
cede torrefazione bar analcolico tabella I, XII, XIV via Cr. buon incasso L. 52 milioni.
cede cartolibreria giochi giocattoli S. Paolo 3 vetrine buon incrementabile L. 55 milioni.
BOMA 505.164 prestigioso colorificio in Vanchiglia minimo 2 persone reddito sicuro ritiro.
505.164 cede panetteria Monte cucco con retro cucina 1 persona per trasferimento L. 17 milioni.
CENTRALISSIMO negozio mq 130 tabelle XII XIV avviamento ventennale ottimo giro affari equa richiesta cede vuoto. F. Zanoncelli 561.694 - 500.473.
parrucchiere per signora centralissimo possibilità alloggio. Tel. 0182/930.543 ore pasti.
COL Bligny, S. Paolo 2 aperture reddito carrozzeria 3 cedesi L. 19 milioni. Tel. 580.955.
F. ZANONCELLI 561.694 cede zona Crimea casa d'epoca con giardino prestigioso locale artigianato antiquariato scelta clientela.
F. ZANONCELLI panificio avviamento affitta nuova commerciale incasso L. 550 mila alloggi.
F. ZANONCELLI Porta Nuova super mq affitto bloccato 11 anni incasso L. 400 mila.
GLOBO Marketing intermediazione 519.845 compra e vende negozi genere ed ogni attività.
GLOBO Marketing cerca di negozio con metratura non superiore a 10 mq pagamento contanti.
In zona Umbria alimentari cedo dopo 20 anni mila al e locazione L. 16 milioni. Tel. 580.955.
LAVABECCO Molinette bellissima posizione attrezzatura completa cedesi L. 20 milioni. Tel. 580.955.
Broker cede ma Gruglasco attrezzatura nuovissima realizzo L. 20 milioni. Tel.
MANIERO Broker cede pelletteria arredamento nuovo mq 50 ottimo gi L. 30 milioni trattabili. Tel. 278.949.
PASTICCERIA (zona Parella) arredo nuovo completo cedesi con licenza L. 22 milioni motivi salute. Tel. 547 244.
PINEROLESE cedesi avviata azienda artigiana. esposizione vendita articoli regalo, facilitazioni pagamento. 0121 772.81 ufficio.
SARTORIA negozio con vetrina via Madama Cristina cedesi rilevando spese minimo anticipo. Tel. 651.921.
TINTORIA vendesi Borgo Vittoria ottima posizione macchinario recente anticipando L. 7 milioni. Tel. 651.918.
TRATTORIA Toscana ottima disponibilità locali alloggio cediamo L. milioni. Tel. 519.548.
VARAZZE complesso alberghiero recente costruzione 50 camere con bagno bar ristorante servizi parcheggio vista informazioni appuntamento Gabetti tel. 019 37.310.
piazza Ber bar su corso passaggio L. 360 mila giorno chiusura serale iva arredo nuovo. Tel. 599.447.

Gruppo G

Cent'anni da leone.

FERRO-CHINA BISLERI

Tutto il bene del ferro.
Da oltre 100 anni Ferro-China Bisleri è specialità unica, senza imitazioni. Tutto il bene del ferro ad aggiungersi, in bassa gradazione alcolica, agli effetti positivi della china, nella ricetta originale di Felice Bisleri.
Il ferro, si sa, è elemento essenziale per l'equilibrio del corpo umano. Ogni volta che hai bisogno darti una spinta in su, Ferro-China Bisleri.

A CHIERI COSTA MENO
Siac la Concessionaria Fiat che fa risparmiare. Via Padana Inferiore 110. Piazza Cavour, Chieri.

A 112 tutti i modelli tutte le versioni anno 75, 76, 77, 78, 80, 81, 82. Lancar vende, tel. 751.

ACQUISTA vetture pagando il massimo contante anche domestrali. Tel. 739.2864 piazza Manno 19 angolo corso Grosseto.

ACQUISTIAMO
autovetture anche ipotecate gl Concessionaria Lancia, corso 353. Tel. 713.113 sabato aperto tutto il giorno.

vetture pagando il massimo contanti. Lincarauto, corso Principe Oddone corso Orbassano 72 (anche il sabato). Telefoni 472.047 - 581.008.

AUDI 100 CD diesel 1 perfetta. M car. Corso Ferrucci 24.

A112 Junior, A112 Elite, A112 LX, A112 Abarth da noi di mario condizioni imperdibili rateizzazioni 42 mesi senza bili anticipo, Lincarauto s.r.l. Concessionaria Lancia Autobianchi corso Principe Oddone 68 a Lincarauto corso Orbassano anche il sabato tutto il giorno.

coupé 1300 '81 nuovo tipo e anno '78 '79 '80 Lancar vende. Telefonare 751.666.

BMW 316, 320 M 60, 728, 2800 CS, 520 i «82», «75», Porsche 4, Porsche 911 T 2.4, Giulietta 1600, 131 L, A 112 E, Range Rover, Beta coupé 1800, Audi 80 GL, Mercedes 200 mo CL Diesel, Panda 30, 45, Alfa Sud «81», R4, Peugeot 104 scrupolosamente selezionate. Prattiautomobili, via S. Donato 61.

BMW 728 i bellissima superaccessoriata inurtata permuto realizzo. Tel. 351.257.

131 special 75/78 perfetta. Lancar, tel. 751.666.

FIAT 131 2500 81. Lancar vende, tel. 751.666.

GOLF DIESEL GL
del 1982, 5 porte nera unico proprietario, Torino Auto vende con garanzia. Unione Sovietica 85, tel. 632.625.

HPE 1600 anno 76, 81, 82. Lancar vende. Telefonare 751.666.

JAGUARD XJS 5.3 82 verde racing metallizzato tutti gli optionals pochi km inurtata con garanzia vende permuta Floraulo corso Turati 13 D.

ari corso Orbassano 72 nuova concessionaria Lancia Autobianchi consegna immediata condizioni eccezionali vasto assortimento vetture d'occasione tutte le marche. Corso Orbassano 72 anche il sabato.

MERCEDES 2000 diesel anno 79 perfetta vende Lancar. Telefonare 751.666.

MINI De Tomaso 1982 cobalto metallizzato con garanzia, 8000 km vende Bepi Koelliker Automobili, via Barletta 135, telefono 353.636.

PORSCHE 924 amaranto vetri elettrici unipropietario pochi km inurtata impianto autoradio con garanzia ve rateizza Floraulo corso Turati 13 D.

RENAULT 5 TS 1980 blu ottime condizioni; Renault TS 1979 grigio tel aria condizionata perfetta vende Bepi Koelliker Automobili, via 133/135, tel. 535.

SAAB turbo 4/5 porte 81 complete optopochi km con garanzia Saab vende permuta rateizza Floraulo corso Turati 13 D.

SENZA cambiali vendiamo 128, Panda, 112, Ritmo, 131, Alfa Romeo, Delta, Bmw, corso Raffaello 3, 658.001.

Acclaim HL 1982 amaranto tettuccio ottime condizioni garanzia vende Bepi Automobili, via Barletta 135, tel. 353.636.

TURBO VOLKSWAGEN
all'Autonord Audi 80 GD Golf e Jetta in pronta consegna. Tel. 262.2254 Mappano.

VOLVO benzina unipropietario, condizionata, interno cuoio, vera occasione. Floraulo permuta rateizza, corso Turati 13.

911 205 HP 30 mesi accessoriatissimo. Monticar, corso Ferrucci 24.

4 Terreni

AL mare tra Alassio e Finale vendesi terreno vicino spiaggia edificabilità approvata. Tel. 019 668.109.

PRIVATAMENTE vendo terreno Bra mq 10 mila circa possibilità costruzione. Tel. 819.0029.

5 Locali negozi

domande

NAZIONALCASE 25 anni garanzia di un nome: in Torino acquistiamo direttamente e affittiamo locali in genere seminterrati negozi. Tel. 781.459.

offerta

FIDALCASE libero Bengasi fabbricato indipendente mq 200 L. 85 milioni. Tel.

fine via Airasca 4 basso fabbricato piano cortile L. 35 milioni. Luxcase 546.476.

A. BERIM libero corso Giulio Cesare magazzino mq 60 con servizio inverno L. 38 milioni. Tel. 519.801.

AFFITTASI zona corso Grosseto locale di mq 1500 su 3 piani saloni mq uso laboratorio-commercio. Tel. 810.341.

AFFITTO mq 1000 seminterrato magazzino con accesso carrato mensile L. 1 milione 700 mila. Tel.

TORINEDILE
via Botticelli, - Torino
vende sinch di piastrelle
per pavimenti e rivestimenti
Telefonare 264.841-267.015

ALPIGNANO
vendesi magazzini negozi via centrale ottimo investimento 2% dilazioni mutui. Telefonare 967.6423.

ASTI adiacenze nuovi magazzini da 300 a 600 mq con possibilità di reddito garantito del 10%. Telefonare 011 562.072.

Industriale mq 1000 carro ponte, magazzini e palazzina vendo in Torino Nord. Tel.

COLLEGNO impresa box tangenziale adiacente Hotel K11. Tel. ufficio al 517.406.

EDILE 533.322 vende liberi via Cortemilia (via Nizza) box per 3 auto, piano cortile, L. 38 milioni.

27 fabbricato cortile attività artigianale piano cantinato mq 200 piano terreno mq 380 piano 1° mq 50 cortile in proprietà mq 140. Prezzo L. 200 milioni. Possibilità mutuo o dilazioni. Tel. 517.421.

ELITE CASE 505.538 adiacenze piazza Bernini vende locali liberi uso negozio magazzino con passo carrato:

GABETTIMARK
vende a Venaria adiacente Città Mercato capannone commerciale mq 5400 h mt piano ribalta. Tel. 011 5767.

GABETTIMARK vende Torino zona Barcapannone Indiale mq 1600 più palazzina uffici mq 600. Tel. 011 5767.

011 7 affitta adiacenze piazza Rivoli locale mq 500 al piano seminterrato con accesso carrato.

GABETTIMARK 011 5767 vende Volpiano adiacente casello autostradale nuovo capannone mq 1200 ad uso industriale e commerciale con terreno circostante.

IFIM
vende box libero via Rigola N. 1 investimento. Telefonare 515.582.

vende via Aosta due magazzini attigui mq 40/45. Telefonare 515.582.

IMMOBILIARETORO vende via Mazzini, negozio e magazzino. Pagamento facilitato. Telefonare 549.761 - 553.204.

IMMOBILIARETORO vende box auto adiacenze corso Grosseto minimo contanti e dilazioni. Tel. 549.761 - 553.204.

LOCALE commerciale via Carlo Alberto libero soppalcabile varie utilizzazioni. Grimaldi, tel. 518.012.

LOCALI centralissimi 40 a 3000 mq passo carrato coperto, segreteria, telefonico, locali ufficio I.O.S. via Egeo 18, telefono 011 558.11.

LUX CASE vendi vicinanze Porta ampi box e magazzini nuovi liberi. Telefonare 544.100.

MIRAFIORI muri negozio occupati stabile recente vendonsi a partire da L. 41 milioni e 900 mila mutuo compreso. Tel. 539.962.

MONCALIERI vicino piazza Falla vendonsi 8 box cadauno L. milioni. Austa 7 - 597.774.

bellissimo negozio angolare affittato supermercato società primaria 375 mq vendo. 553.880.

PIAZZA Statuto via S. Chiara mura negozio 4 locali mq 180 vuoti L. 120 milioni. A 596.697 - 597.774.

SIC zona Stadio affitto basso fabbricato mq 95 uso magazzino-laboratorio com ristrutturato luminoso provvisto di impianto acqua luce gas. Telefonare 320.425.

zona Gran Madre mq 170 in fabbricato per laboratorio zino mensili L. 350 mila rilevo lavoro L. 1 milioni. Tel. 544.868.

7 Offerte lavoro impiego

operai, autisti, fattorini

giovani ottimi elevato guadagno per lavoro organizzato via Carena 9 zona Piazza Statuto.

A.A.A.A. CERCANSI ragazzi/e per facile lavoro ottimo guadagno anche 1° impiego via Baretti 9 D traversa via Nizza.

A.A.A. ALTO guadagno si offre a ragazzi/e per lavoro organizzato presentarsi ufficio via Nizza 21 interno cortile.

MANUTENTORE ELETTRICISTA
conoscenza elettromeccanica e basi logica elettronica per interventi bordo macchina cercasi da azienda Torino Ovest. Si richiede età 25-35 anni esperienza almeno triennale. Inquadramento e retribuzioni commisurate alle capacità. Scrivere Publikompass 370 - 10100 Torino.

OFFICINA meccanica primaria importanza ume meccanico specializzato al ponte, esperienza quinquennale, retribuzione commisurata effettiva capacità. Inutile presentarsi carenti requisiti richiesti. Presentarsi 18,30 via Magellano 14 Floraulo.

8 Rappresentanti

A giovani diplomati età 22-30 anni offresi attività commerciale nel settore automobilistico. Si richiede serietà, disponibilità alle pubbliche relazioni e patente auto. Si offre inserimento in una azienda in espansione, corsi di preparazione ed aggiornamento professionale, tenuti da consulenti esterni ed interni all'azienda. Inquadramento Enasarco secondo le norme di legge. Telefonare per appuntaal 011 553.13.20.

A studio pubblicità e marketing occorrono segnalatori introdotti aziende industriali e commerciali massima serietà e riservatezza. Scrivere Publikompass 375 - 10100 Torino.

15 Autovetture

A.A. ACQUISTIAMO autovettura non sinistrata massima serietà pagamento immediato. Automotor Concessionaria Fiat, via Cassini 48 mercato Crocetta, tel. 505.858 (aperto sabato pomeriggio).

CHI DONA AMA

ISCRIVITI ALL'A
AIDAS
DONATORI SANGUE PIEMONTE
TORINO - VIA PONZA 2 - TEL. 53.51.66

16 Motocicli

COMPERO
maxi moto Motomarket 175 202.204.

YAMAHA TENERE'
minimo anticipo, immediata. Motomarket, corso G. Cesare 175, telefono 202.204.

18 Acquisto alloggi

A. ARCHITETTO acquista in Torino zona signorile 1-2 vani e servizi pagamento contanti. Tel. 359.234.

A. CASETTA libera anche vecchia costruzione con giardino cerco in acquisto Torino o vicinanze. Tel. 594.727.

A. DURIGENTE acquista in Torino alloggio libero casa decorosa 3/4 vani servizi pagamento contanti. Tel. 502.145.

ACQUISTO alloggio libero 2-3 camere servizi 50% subito saldo consegna chiavi. Tel. 650.5968.

ACQUISTO camera cucina con termo centrale zona comoda servizi pubblici massimo L. 33 milioni. Tel. 532.409.

ACQUISTO diretto di stabile intero in Torino o casa unifamiliare con giardino solo Torino Moncalieri San Mauro. Fiduciaria Immobiliare. Tel. 556.956.

ACQUISTO diretto di stabile intero in Torino o casa unifamiliare con giardino solo Torino-Moncalieri-San Mauro. Fiduciaria Immobiliare, tel. 556.956.

qualsiasi 2 mero tinello cucinino in casa terno escluso. Tel. 473.0116.

ALLOGGI stabili ville rustici in ogni zona? Casamercato pagabenecontanti! Aperto pomeriggio, 011 650.3805, corso Massimo d'Azeglio 23.

tinello cucinino bagno no no rialzato no estrema periferia quisitare contanti. Tel. 481.114.

CASETTA o villetta in Torino o vicinanze anche da rimodernare compro pago contanti. Tel. 549.506.

CERCO alloggio di 3-4 camere in zona precollinare, Moncalieri, Revigliasco; pagamento contanti. Tel.

CERCO con urgenza libero 3 camere cucina anche da sistemare casa decorosa limite L. 68 milioni. Tel. 532.409.

(continua)

NON HA POTUTO DIRE ADDIO ALLA MAMMA E ALLA SORELLA UCCISA

Massimo Iorio, scagionato dall'accusa d'aver assassinato [redacted] donna e la ragazzina, resta al «Ferrante Aporti» con l'imputazione di autocalunnia e omissione di soccorso - Ieri la toccante cerimonia turbata da grida contro il padre - Le poesie delle compagne di scuola

La sepoltura, [redacted] era stata giovedì notte la loro morte, ha tenute vicine la [redacted] sassina-suicida e [redacted] giovane figlia Roberta, vittima della [redacted] follia. Sono ritornate assieme ieri pomeriggio alle 14,30 [redacted] palazzina della tragedia [redacted] via Roccati 50. Racchiuse in due bare uguali di ciliegio chiaro. Differenti soltanto i fiori [redacted] copricassa: rose rosse per Clara Visnardi; rose chiare in mezzo a margherite d'ogni colore e grandezza per Roberta Iorio.

Ad attendere, sullo slargo davanti alla casa, un migliaio di persone: parenti, amici, [redacted] riosi. Le due salme provenivano dall'Istituto [redacted] medicina legale dove [redacted] state esposte nella [redacted] mortuaria per alcune [redacted] A vegliarle c'era [redacted] soltanto Aldo Iorio. [redacted] mattinata era [redacted] trattenuto al Ferrante Aporti per vedere il figlio e rispondere [redacted] domande del magistrato della Procura dei minori.

LE BARE DI ROBERTA IORIO E DELLA MAMMA CLARA

«*Massimo* — ha raccontato — [redacted] *sereno. Tranquillo,* [redacted] *che* [redacted] [redacted] *tolta* [redacted] *dosso la responsabilità della morte della sua sorellina* [redacted] *anche di quella della madre cui continua ad essere tanto affezionato, anche* [redacted] *lei* [redacted] *cercato* [redacted] *ucciderlo. Devo essere grato* [redacted] *Massimo perché con* [redacted] *sua reazione,* [redacted] *convinto, ha salvato anche me.* [redacted] *moglie, nel raptus,* [redacted] *fosse riuscita a strangolare anche Massimo sarebbe poi venuta* [redacted] *uccidere me. Ne* [redacted] *sicuro. Ho potuto accertarlo riesaminando la posizione delle* [redacted] *in casa dopo che mio figlio è venuto l'altra* [redacted] *i magistrati*».

Non c'è risentimento nei confronti della donna. [redacted] lungo dissidio, le violente liti, i tragici fatti che praticamente gli hanno tolto i figli lasciandogli delle profonde responsabilità morali, ieri pomeriggio, davanti alla [redacted] per Aldo Iorio parevano dimenticati, cancellati.

Sfogando [redacted] dolore che non avevamo visto prima, nemmeno la mattina della scoperta dei cadaveri, [redacted] detto fra [redacted] singhiozzi: «*Povera donna anche lei. Senza più voglia di vivere* [redacted] *cercato di trascinare con sé i figli che adorava. C'è riuscita* [redacted] *la piccola Roberta tanto buona e amorevole. Me l'ha strappata lasciandomi la responsabilità di Massimo,* [redacted] *compito* [redacted] *aiutarlo* [redacted] *a fargli riottenere la libertà* [redacted] *poi stargli vicino per togliergli ogni pensiero di colpa*».

Il ragazzo, a quanto pare, non potrà ottenere presto la libertà provvisoria. Il dottor Fornemi, un puntiglioso magistrato [redacted] origine [redacted] na, capo della Procura minorile, cui spetta ogni decisione, deve [redacted] raggiungere l'assoluta certezza che [redacted] non è l'autore di un duplice delitto. La sua confessione autoaccusatoria, anche se [redacted] buona parte cancellata dalla ritrattazione, lascia dei dubbi sui suoi comportamenti. Anche se è ormai certo che poteva [redacted] proprio lui un'altra vittima del disegno di [redacted] di [redacted] mente malata, non si spiega perché non sia intervenuto per evitare almeno il suicidio della madre.

La donna, prima di andare [redacted] impiccarsi alla porta, ha detto chiaramente di voler fa[redacted] la stessa fine della figlia, che [redacted] risulta sia [redacted] la prima ad [redacted] aggredita. E lui l'ha vista penzolare attraverso il vetro, addormentandosi anche.

Proprio il peso di questa colpa deve aver indotto il gio[redacted] Massimo, dopo le [redacted] di silenzio iniziale, ad attribuirsi ogni responsabilità. Con un intento liberatorio: per sfuggire al martellare di domande degli inquirenti [redacted] impedir loro di intaccare l'immagine d'una madre che lui voleva comunque a tutti i costi proteggere.

Perché allora ha ritrattato poi? Lo potrebbero diagnosti[redacted] soltanto degli psicologici. Un riesame degli avvenimenti suggerisce una semplice, valida, considerazione: Massimo Iorio, chiuso nelle camere di sicurezza della questura dopo l'autoaccusa, condotta [redacted] dovizia [redacted] particolari, ha ritrattato lunedì pomeriggio quando ha saputo dell'immi[redacted] del sopralluogo in [redacted] Là, certamente, costretto [redacted] ripetere gesti che [redacted] appena costruito mentalmente, avrebbe finito di cadere in contraddizione.

Proprio per questo avrebbe chiesto alle [redacted] di parlare, di raccontare finalmente quella che si dimostra la logica realtà degli avvenimenti.

A questo punto sono scatta[redacted] i reati di autocalunnia [redacted] omissione di [redacted]. Capi d'accusa [redacted] gravi di quello di duplice omicidio colposo, ma [redacted] cui occorrono precisi approfondimenti [redacted] allontanano il giorno [redacted] cui Massimo potrà ottenere almeno la libertà provvisoria.

Così, tenuto in stato [redacted] detenzione al Ferrante Aporti, il ragazzo non ha potuto essere presente. [redacted] speravano tutti i partecipanti [redacted] duplice funerale, alle esequie della madre e della sorella. Per lui sono andati tutti i suoi colleghi di lavoro e i suoi compagni di scuola assieme ai professori. Di giovani e ragazzi uniti nel dolore la chiesa di Sant'Antonio Abate [redacted] piena, [redacted] da lasciare molta gente in piedi.

Le compagne di Roberta, allieve della scuola Ignazio Vian, durante la celebrazione hanno letto alcune toccanti lettere rivolte all'amica scomparsa. Una è risultata particolarmente significativa: «*O Signore, accogli in cielo Roberta* [redacted] *la sua mamma Clara; perdona qualsiasi persona che sia stata causa* [redacted] *questa orrenda disgrazia*».

E' sembrata quasi un'accu[redacted] verso colui che in tutto questo dramma umano porta [redacted] buona parte [redacted] responsabilità. [redacted] la folla stipata nella chiesa l'ha sottolineata [redacted] un significativo mormorio, che ha avuto anche un'appendice fuori dalla chiesa con alcuni attacchi rivolti pubblicamente contro Aldo Iorio. Una polemica che però non ha contrapposto i componenti delle [redacted] famiglie vittime della tragedia.

Il funerale è poi proseguito senza [redacted] incidenti fino al cimitero Sud, dove Aldo Iorio aveva provveduto all'acquisto di due loculi interni, uno [redacted] all'altro, appena sopra le spoglie della madre morta nel [redacted] scorso. Un comportamento sensibile e apprezzato alla fine da tutti.

Alessandro Rigaldo

Novelli è di nuovo sindaco Ora cerca una maggioranza

Eletto al Consiglio comunale di [redacted] sera, entro dieci giorni scioglie la riserva - Astenuto il psi - Le difficili trattative per la giunta

Diego Novelli conta di sciogliere entro dieci giorni la ri[redacted] *sull'accettare* [redacted] *meno la carica* [redacted] *sindaco cui ieri* [redacted] *stato eletto a maggioranza relativa,* [redacted] *con i voti del pci e di un altro non* [redacted] *identificato consigliere.*

Erano [redacted] *20,40, ieri sera, quando dalle urne il risultato* [redacted] *terza votazione ha tolto l'etichetta del «dimissionario» al sindaco* [redacted] *Torino. Sulle altre schede: il voto dei dc, del pli e del pri per il candidato laico* [redacted] *(26 voti); l'astensione dei socialisti (10 bianche); il voto* [redacted] *msi a Martinat (4).*

Un Novelli «tirato», tra l'altro, [redacted] *sofferente per i postumi di un'operazione subita quindici giorni fa, non ha nascosto la soddisfazione di chi ha avuto la tenacia* [redacted] *duro fino al momento decisivo. Nonostante critiche e polemiche.*

«Ringrazio chi [redacted] ha votato», *ha detto. L'ha fatto personalmente nel suo ufficio, ricevendo le persone che andava*[redacted] *a porgergli «auguri», e non* [redacted] *soltanto comunisti. Sulla* [redacted] *scrivania* [redacted] *mazzo di lettere, il riconoscimento dei cittadini verso la bontà del suo operato. D'altronde nella stessa sala rossa Novelli aveva più volte dovuto zittire il pub*[redacted] *presente, che aveva applaudito alla sua rielezione.*

Diego Novelli è sindaco, ma [redacted] *riserva. E' la prima volta, dopo le elezioni a sindaco del '75 e dell'80, che gli capita di avere il* [redacted] *solo pci. Per questo si è riservato di accettare.*

[redacted] riservo [redacted] accettare l'incarico — *ha detto ieri* [redacted] —. Avvierò consultazioni tra forze politiche [redacted] sociali. [redacted] adopererò per ricostituire [redacted] giunta organica di sinistra. Mi auguro che [redacted] coli siano superati».

Novelli [redacted] *al lavoro* [redacted] *stamane per stabilire il programma di consultazioni. Intende sciogliere la riserva entro 10 giorni, anche per anticipare chi, tra l'opposizione (ieri sera l'ha annunciato il msi), volesse la convocazione straordinaria del consiglio. Il pci poi intende dare* [redacted] *governo* [redacted] *prima delle elezioni*

Che farà Novelli? Certamente consulterà le persone della Torino che conta: dal mondo imprenditoriale a quello sindacale, ai partiti. Ha, dalla sua, il mandato per contattare chiunque, anche i socialisti che [redacted] *nome* [redacted] *hanno voluto sapere. C'è* [redacted] *la possibilità che Novelli si rechi a Roma per parlare direttamente con i vertici nazionali.*

O giunta monocolore o giunta social-comunista. Sarebbe più probabile la seconda, [redacted] *è difficile capire con quale argomentazione si possa* [redacted] *giungere* [redacted] *psi che accetti* [redacted] *far parte di un governo guidato* [redacted] *Novelli. Le forze d'opposizione — dc, pli e pri — attendono. Ieri sera hanno giudicato favorevolmente il fatto che l'unica alleanza interpretativa è stata la loro. Ora attendono di sapere come si potrà ricomporre una maggioranza «spaccata* proprio su Novelli». *Tireranno parole pesanti come mattoni se* [redacted] *psi decidesse di entrare in giunta. E siamo in campagna elettorale.* [redacted] *se così* [redacted] *fosse, sarebbe il pci ad attaccare i socialisti alla vigilia della consultazione popolare. Posizione difficile quella del psi.*

Luciano Borghesan

[redacted] di [redacted]

Al Centrarredo [redacted]
Troverete la più [redacted] esposizione [redacted] cine componibili e [redacted] ambientazioni di particolare pregio. S.S. Stupinigi-Pinerolo, tel. 983.5004.

Progettiamo e [redacted] **negozi e appartamenti**
Selerjark, c. Stati Uniti 35, Torino. Preventivi senza impegno. Tel. 536.083.

[redacted] DI TORINO
Sezione Esecuzione Penale
N. 544/83 R.E.S.
N. 55281/82 R.G.

Il Pretore [redacted] Torino, in data 12-1-1983, [redacted] pronunciato la seguente [redacted]:

CONTRO

Cacciaguerra Franco, nato a Niscemi il 6-12-1948, residente in Torino, Via Sar[redacted] n. 6

[redacted]

del reato di cui all'art. 116 R.D.L. 21-12-33, n. 1736, per avere in Torino, il 27-8-1982, emesso sulla Banca Cassa di Risparmio di Torino, un assegno bancario di L. 15.000.000, senza che al predetto istituto trattario fossero depositati i fondi corrispondenti. Ipotesi grave per l'importo assai elevato del titolo, emesso su conto estinto da parecchi mesi.

OMISSIS
P.Q.M.

condanna il suddetto alla pena di mesi uno di reclusione e L. 500.000 di multa, oltre al pagamento delle spese processuali.
Ordina la pubblicazione della sentenza sul quotidiano «Stampa Sera», vietando al Cacciaguerra l'emissione di assegni bancari e postali per il periodo di anni due.
Per estratto conforme all'originale.
Torino, il 10-5-83

Il [redacted]ore di Sezione
(Carlo Sardi)

AUTOMOTOR
TORINO
25-2[illegible] maggio '83
PALAZZO ESPOSIZIONI AL VALENTINO
Orario: 9,30 - 20
6ª edizione
Salone internazionale professionale per l'assistenza [redacted] la manutenzione dell'autoveicolo
☐ Servizio assistenza delle Case e ricambi originali ☐ Componenti ed accessori ☐ Attrezzature per autofficine, elettrauto, stazioni di servizio.

HOLDING
DEL MOBILE
RISPARMIOSO
CORSO TRAPANI 71 - TORINO
Per [illegible]
SCONTI
FORTISSIMI
30%-40%-50%
REALI

[illegible] in pino, tavolo, 6 sedie	[illegible]	Armadi	[illegible]
Materassi a molle	30.000	[illegible]	[illegible]
Letto matrimon. in ottone	350.000	[illegible]	550.000
[illegible]	[illegible].000	[illegible]	150.000
		[illegible] in vera [illegible]	[illegible]
componibile	580.000	Poltrona letto	[illegible].000

[illegible] offerta da L. 450.000 a L. 2.600.000
[illegible]

ECONOMICI

18 Acquisto alloggi

CERCO [redacted] urgenza libero 3 camere cucina anche da [redacted] decorosa limite L. [redacted] milioni. Tel. 532 [redacted].
[redacted]**CO** [redacted] Torino e dintorni [redacted] o rustico da riattare [redacted]. Telefonare 636.078.
[redacted] trasferimento Torino acquisto [redacted] precollinare o Crocetta appartamento mq [redacted]. Tel. 598 898.
[redacted] pagamento immediato per camera cucina bagno libero barriera Milano Borgo Vittoria. Tel. 481.114.
[redacted] in contanti cerco in Torino in acquisto [redacted] 2 o [redacted] vani e servizi. Tel. 740.489.
[redacted] contanti acquisto libero [redacted] cucina bagno anche da sistemare [redacted]mo L. 48 milioni Tel. 539.181.
PRIVATO acquista alloggio o villa mq [redacted] o [redacted] m Torino non interessano dimensioni inferiori. Tel. 521.1552.
RICERCO con urgenza acquistare libero subito [redacted] tinello qualsiasi zona limite L. [redacted] milioni tel. [redacted].
SCOPO investimento acquisto monocamere [redacted] pied-à-terre in casa decorosa pagamento per contanti. Tel. 473.0118.
SOLO da privati acquisto libero in Torino 2-3 camere tinello e servizi in casa veramente decorosa. Tel. 587.712.
SPOSI acquistano libero camera tinello con bagno anche da ristrutturare, limite L. 35 milioni. Tel [redacted].
SPOSI acquistano [redacted] tinello [redacted] bagno anche da sistemare limite L. 35 milioni tel. [redacted]
STUDENTE acquista [redacted] con possibilità servizio interno zone [redacted] pagamento immediato. [redacted]. 532.409.
VILLA o casa acquisto in Torino o prima cintura precollinare uni-bifamiliare [redacted] contante. Tel. 752.442.

19 Vendita alloggi

A.A.A.A.A.A. [redacted] nuova in residence nel Chierese giardino recintato [redacted] motorizzati salone cucina 3 camere biservizi [redacted] lavanderia [redacted] Iva [redacted]. Telefonare 898.322.
A.A.A.A. CASALEGNO 839.8444 libero via Courmayeur (Barriera Milano) [redacted] tinello cucinino bagno cantina.
A.A.A.A. CASALEGNO [redacted]444 libero corso Regina Margherita mq. 90: 2 came[redacted] tinello cucinino biservizi.
A.A.A.A. [redacted] 839.8444 libero via Capua (Campidoglio) [redacted] tinello cucinino bagno termo ascensore.
A.A.A.A. CASALEGNO 839.8444 via Luini (Madonna Campagna) 2 c[redacted] tinello cucinino bagno L. 45 milioni.
A.A.A.A. CASALEGNO 839.8444 libero Pozzo Strada camera tinello cucinino bagno [redacted] ascensore mutuo 50%.
A.A.A.A. CASALEGNO 839.8444 libero via Vanchiglia spazioso in [redacted] d'epoca [redacted] camere cucina bagno cantina.
A.A.A.A. CASALEGNO [redacted] recente via Millefonti 3 camere cucinotto bagno L. 90 milioni mutuo 50%.
A.A.A.A. CASALEGNO 839.8444 libero corso Francia saloncino 2 camere cucina bagno [redacted] ascensore mutuo 50%.
A.A.A.A. [redacted]**GNO** 839.8444 via Botticelli (Rebaudengo) frazioniamo alloggi 3 camere tinello cucinino bagno [redacted] ascensore da [redacted] milioni.
A.A.A.A. CASALEGNO 839.8444 Borgo S. Paolo frazioniamo alloggi liberi e occupati [redacted] tinello cucinino bagno termo ascensore da L. 32 milioni.
[redacted] adiacenze via Borgaro occupato camera tinello cucinino servizi L. [redacted] milioni 500 mila. Tel. 513.916.
A. CORSO Montegrappa [redacted] panoramico 3 camere salone [redacted] tinello cucinino 2 servizi dilazioni. Sergi 372.142.
A. EDILITALIA libero [redacted] Sebastopoli recente 3 camere cucina ampio ingresso bagno affare. Tel. 448.671.
A. ITALIA 61 libero 2 camere [redacted] ottima posizione L. [redacted] milioni 500 mila. Tel. 517.591.
A. LIBERO ampio soggiorno [redacted] cucina grande entrata rifinitissimo [redacted] Traiano. Tel. 517 591.
A. LIBERO camera tinello cucinino rifinitissimo traversa corso Francia piazza Massaua buon prezzo. [redacted]. 517.591.
A. S. PAOLO libero 2 camere cucinotto [redacted] stabile ogni conforts panoramico L. 42 [redacted] mila. Tel. 517.591.
A. S. SALVARIO libero [redacted] cucina bagno vera occasione L. 24 milioni. Tel. 517.591.
A. [redacted] 372.[redacted] del Lavoro libe[redacted] signorile spazioso soggiorno ca[redacted]ra cucinotta ingresso bagno dilazioni.
A.[redacted]**M** libero corso Giulio Cesare economico 2 camere [redacted] L. 33 milioni [redacted] mila. [redacted]. 519.801.
A. SERIM [redacted] Paolo via Venasca interno [redacted] bilocale con bagno L. 16 milioni [redacted] mila. Tel. 519.801.
A. [redacted] libero centralissimo via [redacted] Secondo [redacted] salone 4 [redacted] cucina servizi. Tel. [redacted].
[redacted] libero [redacted] Abruzzi signorile salone 4 [redacted] cucina biservizi biingressi. [redacted]. 519.801.
A. [redacted] vende corso Vittorio Emanuele angolo corso Vinzaglio ampio salone 3 c[redacted] cucina servizi. Tel. 519.801.
A. SERIM vende adiacente corso Francia [redacted] cucina bagno L. [redacted] milioni dilazionabili. [redacted]. 519.801.
A. SERIM [redacted] Mirafiori Sud via Togliatti recente spazioso camera tinello cucinino bagno. Tel. 519.801.
[redacted] **VENDESI** libero via Prati - Piazza [redacted] ferino 3 [redacted] bagno cucina cantina. Telefonare [redacted].
A. [redacted] angolo [redacted] Alberto mansarde stesso piano con progetto [redacted] ristrutturazione approvato, tel. 504.249.
A. VIA Portula 7 (via Borgaro) alloggi 1-2 [redacted] bagno prezzo eccezionale da L. 11 milioni a camera. Luxcase tel. 548.478.
A km 3 dal castello di Moncalieri: villa centralissima recente, giardino cintato mq 600, [redacted] saloni, [redacted] camere, cucina, [redacted] bagni, autorimessa [redacted] auto. Vero affare 215 milioni, pagamento [redacted] contanti, [redacted] anche permuta. Fiduciaria Immobiliare, telefono 556.956.
[redacted] Marconi monolocale libero servizio personale termo L. [redacted] milioni più mutuo. [redacted] 473.0387.
[redacted] Tassoni 70 mq man[redacted] camere cucina bagno [redacted]. Facilitazioni. Sefini 487.741.
[redacted] Molinette libero: camera cucinino ingresso bagno ripostiglio casa re[redacted] Immobil 4, 515.346.

Disponibile in 7 versioni a 2 cilindrate (1100 e 1400). Da L. 8.288.000 IVA inclusa.

Un appuntamento importante con la "forte compagna."

La Renault 11 vi dà appuntamento dal 24 maggio al 2 giugno in Piazza S. Carlo. In questa eccezionale occasione riceverete uno speciale invito per provare la "forte compagna".

Le Concessionarie Renault di Torino

AUTOVIP Strada S. Mauro, 51
EUROCAR Via Sagra S. Michele, 45
RENAUTO Corso Siracusa, 75
C.A.R. Corso Principe Oddone, 30
GRUPPO MARELLO Via Galluppi, 5 (Ang. C.so U. Sovietica)
SCIMA Corso Giulio Cesare, 186

[redacted] corso G. Cesare [redacted] re[redacted] ingresso camera [redacted] bagno [redacted] ripostigli terrazzo. Mediocase 389.183.
[redacted] 518.986 libero recente S. [redacted] adiacente via Gorizia salone 2 camere tinello cucinino cantina. Dilazioni.
AFFAIRE 518.986 [redacted] via Piazzi camera tinello cucinino ripostiglio termo bagno L. 41 milioni [redacted] mila.
[redacted] 518.986 libero recente Borgo Vittoria adiacente piazza Bonghi ampio 3 camere tinello cucinino dilazioni.
[redacted] 518.986 adiacente corso Traiano via Duino [redacted] camere tinello angolo cottura bagno L. 39 milioni rateati.
[redacted] 518.986 [redacted] adiacente corso Montecucco via Bardonecchia [redacted] camere cucina bagno L. 32 milioni meno mutuo.
AFFAIRE [redacted] libero [redacted] corso Vittorio via Saffi [redacted] cameretta cuci[redacted] servizio L. 38 milioni rateati.
[redacted] 518.986 adiacente largo Racconigi ottimo 2 camere tinello cucinino termo bagno L. [redacted] milioni 500 mila.
AFFAIRE 518.986 [redacted] angolo corso Regina 3 camere cucina termo [redacted]gno L. [redacted] milioni 500 mila [redacted]

AFFARE
corso Vittorio 193 bis si fraziona stabile alloggi liberi e occupati di camere cucina [redacted] riscaldamento e bagno e [redacted]bili abbinamenti [redacted] camere a partire da L. 28 milioni con possibili dilazioni. Visibili [redacted] 10-12 e 15-18 sul posto.

AFFARE Santa Rita, libero camera cucina angolo cottura bagno. Pagamento facilitato. Immobiliaretoro 553.204.
ALLOGGIO libero subito signorile [redacted]zioso (zona Francia Tesoriera) 1 camera tinello servizi. Bertelli 532.210.
ALLOGGIO zona Aeritalia libero palazzina signorile soggiorno cucina 2 camere [redacted]gno mansarda in duplex collegata scala interna completamente [redacted]bile luminosissima 2 cam[redacted] bagno lavanderia ascensore garage 2 auto cantina ripostiglio giardino soleggiatissimo Levante Ponente privato urge vendere. Orieb Immobiliare, telefono 540.220.
ALMESE vendo libera villa bifamiliare con giardino prezzo interessante d[redacted]ni. Tel. 011 447.0721.
[redacted] tinello cucinino servizi ingresso cantina [redacted] 6° piano 2 balconi, occupato L. 48 mili[redacted]ni. Grimaldi 557.0105.
[redacted] alloggio [redacted] camere cucina abitabile servizi L. [redacted] milioni 500 mila. Telefonare 967.6423.

[redacted]
In nuova signorile costruzione termine corso Francia via G. Sella 3 Collegno varie [redacted] mutuo [redacted] dilazioni con imprese senza interessi visite ore 15-19 anche festivi. Sis 519.977.

ARTIGIANO ha ristrutturato [redacted] convento e ne [redacted] 14 alloggi particolari riscaldamento singolo a [redacted] km da Chieri direttamente vende. Tel. 987.2051.
ATTICO libero S. Paolo recente signorile [redacted] tinello cucinino ingresso bagno terrazzo balconi cantina possibilità mutuo o dilazioni vantaggiose. Orieb Immobiliare [redacted] 540.220
BERGAMASCO 659.831 corso Monte[redacted] via Fattori libero [redacted] 2 camere tinello cucinino [redacted] servizi.
[redacted] 650.9849 [redacted] Francia piazza Bernini appartamento libero di 220 mq salone 5 camere cucina servizi.
[redacted] 659.831 adiacenze corso [redacted] piazza Risorgimento [redacted] signorile: 2 camere cucina servizi.
BORGARO vendesi alloggio libero 1 camera tinello cucinino servizio mq 65 circa L. 47 milioni. Casa-Nova 920.9706.

BORGO S. Paolo via Pollenzo 51 alloggi 2/3/4 camere servizi negozi mutuo 45% hs 2%. Aosta 596.807 - 597.774.

BORGO VITTORIA
via [redacted] 21 in stabile rinnovato 1-2 camere tinello cucinino termo bagno [redacted] ed auto. Prezzi da L. [redacted] milioni 900 mila. [redacted] in loco. [redacted]

[redacted] Vittoria [redacted] tinello [redacted] servizi cantina, L. [redacted] milioni più dilazioni. Grimaldi 518.012.
[redacted] 2 camere cucina servizi box auto. Telefonare Grimaldi 911.3666.
BRICHERASIO vendesi villa su 3 piani fuori t[redacted] composta di soggiorno 4 [redacted]mere 3 servizi cucina lavanderia [redacted] Tel. 545.526.
CAMERA tinello cucinino bagno mq 52 zona piscina comunale L. [redacted] milioni 500 mila libera. Studio Due. Tel. 530.547.
CASA recente in Torino numero 4 alloggi di mq 115 caduno cortile recintato mq 1000 con doppio passo carraio libera. Tel. 364.491.
[redacted] A 650.3805 libero via Principe Tommaso salone 4 camere cucina servizi mq 190 circa. Ottima posizione. Aperto sabato.
CASAMERCATO C 650.3805 libero Bruino via Piossasco recente 2 camere tinello cucinino servizi, 60 milioni.
[redacted] E 650.3805 libero [redacted] Sarpi Santa Rita 2 camere cucina bagno L. 49 milioni rateabili
CASAMERCATO E 650.3805 libero via Montevideo, 2 [redacted]na abitabile servizi. Facilitazioni di pagamento.
CASAMERCATO E 650.3805 libero Rivoli via Cervino, 2 camere tinello cucinino bagno 65 milioni rateabili.

CASAMERCATO E 650.3805 libero Leini via Verdi [redacted] camere tinello cucinino servizi box. Dilazioni.
CASCINE Vica libero via [redacted] Allende [redacted]mera tinello cucinotto [redacted] volendo [redacted] dilazioni. Telefonare [redacted] Esim.
[redacted] Vica libero [redacted] Stresa soggior[redacted] camere cucinotto servizio [redacted] auto orto. Telefonare 958.1525 Esim.
CASELLE alloggio libero spazioso salon[redacted] 2 camere cucina bagno cantina garage dilazioni. Tel. 920.0275.
CASETTA libera Orbassano 3 [redacted] tinello cucinino box terreno mq 800 L. [redacted] milioni. Sabatelli Immobili. [redacted]
CENTRALISSIMO libero [redacted] cucina [redacted] mansarda L. 27 milioni possibilità dilazioni. Grimaldi, tel. 518.012.
[redacted] **CASA** 513.831 [redacted] definizione frazionamento via Barbania 6, camera cucina da L. 9 milioni 200 mila.
CENTRO CASA 513.831 per reddito o liberabili [redacted] arredate [redacted] prestigioso residence da L. [redacted] milioni.
CENTRO [redacted] 513.831 libero [redacted] Vittorio angolo via Donati [redacted] 5 vani [redacted] servizi 2 ingressi magazzino mq 87.
CENTRO CASA 513.831 libero corso Mediterraneo [redacted] tinello cucinino in[redacted] cantina L. [redacted] milioni.
CENTRO CASA 513.831 [redacted] adiacente corso Tassoni camera tinello cucinino ingresso bagno, L. 45 milioni.
CENTRO CASA 513.831 [redacted] attico via Chiesa della Salute [redacted] tinello cucinino bagno L. 49 milioni 300 mila.
CENTRO CASA 513.831 libero via Monte Rosa ampio [redacted] camere tinello cucinino bagno cantina L. 74 milioni 900 mila.
CHIVASSO libero attico di salone 2 ca[redacted] cucina servizi ampio [redacted] box [redacted] prezzo interessante. Telefonare Grimaldi 911.3666.

COLLEGNO corso Francia 118 in condominio signorile alloggi nuovi 1/2 ca[redacted] soggiorno servizi box. Tel. 781.073.

COLLEGNO [redacted] Manzoni angolo [redacted] Francia salone camera cucinotto servizio. Telefonare [redacted].
CONSULEDILE 533.322 vende pressi [redacted] Cairoli saloncino c[redacted] cucina ingresso bagno L. 65 milioni dilazionabili.
CORSO Cosenza [redacted] signorile 2 camere cucina servizio [redacted] posto auto coperto L. 67 milioni. [redacted]. 396.766.
CORSO Francia 27 appartamento di ingresso 4 camere cucina e [redacted] servizio L. 56 milioni 3 camere cameretta e servizi L. 32 milioni. Tel. 517.421.
CORSO Francia [redacted] signorile ampio salone [redacted] cucina [redacted] L. [redacted] milioni vendesi. Tel. 531.737.
[redacted] Francia dopo cavalcavia, villa [redacted] 1958 composta da [redacted] camere, semin[redacted] e autorimessa, [redacted] occasione, Fiduciaria Immobiliare, [redacted] mediatori, tel. [redacted]

[redacted] Peschiera libero recente signorile 2 ingressi [redacted] camere cucina 2 servizi L. 195 milioni compreso mutuo fondiario. Immobiliaresuperga 443.252.
[redacted]**O** Principe Eugenio signorile finizioni lusso su 2 piani salone cucina 3 letto 2 posti [redacted]. Revinale 842.631.
[redacted] Vittorio [redacted] prestigioso alloggio [redacted] palazzo d'epoca signorile piano alto. Telefonare 518.418.
CROCETTA adiacente corso [redacted]. Uniti [redacted]mo ascensore 3 ca[redacted] cucina servizi 120 mq L. 110 milioni. Tel. 506.464.
[redacted] libero via Pigafetta termo ascensore ottimo 3 camere cucina servizi L. 108 milioni. Telefonare 506.464.
CROCETTA libero piano alto in bello stabile vendesi 2 [redacted] cucina bagno. Telefonare [redacted]
DE SANCTIS via libero recente 2 camere tinello cucinino servizi termo ascensore L. 68 milioni. Intercase 597.606.
EDILCASE [redacted] vende pressi Chiesa della Salute alloggio [redacted] cucina, servizio, riscaldamento autonomo a [redacted]teno. L. 32 milioni 500 mila, sufficiente 40% contanti, dilazioni. Tel. 546.154.
[redacted] H [redacted] libero via Bonzo 14 (Madonna Campagna) appartamento libero camera cucina bagno. Tel. 546.154.

EDILIZIA CONVENZIONATA
Orbassano offriamo in posizione [redacted] alloggi [redacted] metratura box auto zone verdi mutuo agevolato consegna settembre '83. Telefonare 513.281.

ELITE CASE A 505.538 vende via Filadelfia recente: saloncino 2 camere studio cucina biservizi box auto.
ELITE CASE B 505.538 vende libero corso Urss piano alto recente: salone 2 camere tinello cucinino biservizi.
ELITE CASE C 505.538 vende libero Crocetta piano alto: 3 camere tinello cucinino servizi box termo ascensore.
ELITE [redacted] D [redacted]5.538 vende [redacted] Postumia ampio 2 camere tinello cucinino bagno termo ascensore.
ESIM Rivoli via Roma ristrutturata 2 camere tinello cucinotto servizio box, L. 60 milioni, tel. 958.5459.
GABETTI 5767 vende Borgata Vittoria via Nigra spazioso cam[redacted] tinello [redacted] bagno L. 28 milioni 500 mila.
GABETTI 5767 vende [redacted] Gran Madre corso Moncalieri casa [redacted] salone 2 [redacted] 2 servizi.
GABETTI [redacted] vende [redacted] centralissimo via Mazzini [redacted] cucina [redacted] L. 21 milioni 300 mila.
GABETTI 5767 vende Mirafiori Sud via Monastir con termo ascensore costruzione '70 2 camere cucina bagno box.
[redacted] 5767 [redacted] libero [redacted] Francia via Meina 2° piano [redacted] ca[redacted] cucina servizio L. 45 milioni 500 mila.

GABETTI [redacted] vende libero zona Viberti corso Montecucco signorile 2 ingressi salone 2 camere cucina doppi servizi.
GABETTI 5767 vende Crimea via [redacted] in casa d'epoca salone 3 camere cucina bagno servizio L. 120 milioni.
GABETTI 5767 [redacted] via Luini costruzione '71 termo ascensore piano alto mq 60 camera tinello cucinotto bagno.
[redacted] frazioniamo stabile. Appartamenti di 1-2-3 camere tinello cucinino servizi da L. 33 milioni. Tel. 505.918.
GASSINO in palazzina vendonsi appartamenti 100 mq circa giardino privato condominiale e box. Tel. ufficio 537.715.
GRIMALDI adiacenze corso Umbria appartamento di camera cucina servizio L. 12 milioni dilazionabili. Tel. 505.917.
GRIMALDI appartamento libero recente piano alto saloncino 2 [redacted] cucina servizi box auto tutti i comforts. Telefonare 505.917
GRIMALDI [redacted] libero [redacted] stabile d'epoca salone 3 cam[redacted] cucina servizi, [redacted]mento dilazionato. Telefonare 505.917.
GRIMALDI Crocetta libero in stabile d'epoca salone 2 camere tinello cucinino servizi cantina. Telefonare 505.917.
GRIMALDI libero adiacenze [redacted] roncelli piano alto camera tinello cucinino servizi, facilitazioni. [redacted]. 505.917.
[redacted] libero adiacenze piazza Bottesini 2 camere cucinotto servizi posto auto tutti i comforts. Telefonare 505.917.
[redacted] libero prestigioso attico corso Bramante salone 4 camere cucina tripli [redacted] box. Telefonare 505.917
[redacted] Pino Torinese in villa salone [redacted] camere cucina biservizi ampia mansarda posto auto. Telefonare 505.917.
GRIMALDI S. [redacted] libero 2 camere cucina servizi cantina tutti i comforts facilitazioni di pagamento. Telefonare 505.917.
[redacted] San Paolo ingresso 2 camere tinello cucinino servizi L. 38 milioni [redacted] mila dilazioni. Telefonare 505.917.
IFIM A libero pressi corso [redacted] Cucco, signorile saloncino 3 camere tinello cucinino biservizi box, mutuo permuta. Tel. 748.718.
[redacted] attico libero via Fil[redacted] angolo via Tripoli soggiorno camera tinello cucinino servizio. Tel. 748.718.
IFIM B libero [redacted] Tassoni [redacted] salone 2 camere cucina [redacted]vizi mutuo dilazioni. Telefonare 748.718 - 741.2834.
IFIM C libero precollina in palazzina con parco salone sala pranzo studio due camere cameretta biservizi [redacted] box 2 auto. Telefonare 748.718 - [redacted].
[redacted] D libero [redacted] (via Carrera) [redacted] camera tinello cucinino servizi [redacted]. Telefonare 748.718 - 741.2834.
[redacted] libero corso Vittorio (piazza Rivoli) [redacted] cucina angolo cottura [redacted] 75 milioni dilazionabili. [redacted] 748.718 - 741.2834.
IFIM F occupato via Guido Reni luminoso 2 camere tinello cucinino servizi [redacted]ni. Telefonare 748.718 - 741.2834.
IFIM G libero pressi piazza Bengasi [redacted]mera tinello cucinino servizi 40 milioni dilazionabili. Telefonare 515.582.
[redacted] H libera villa panoramica Baldissero Torinese mq [redacted] abitabili con giardino di proprietà [redacted] doppio. Telefonare [redacted]
IFIM I libero San Salvario [redacted] Nizza) soggiorno [redacted] cucina biservizi ristrutturato. Telefonare 515.[redacted]
IFIM L libero Gran Madre soggiorno [redacted] cucina bagno più mansarda [redacted] metratura. Telefonare 515.582.
[redacted] libero Terracorta appartamento signorile in palazzina: salone 5 [redacted] tinello cucinino 3 servizi box [redacted] auto. Dilazioni. Tel. 748.718 - 741.2834.
[redacted] M libero Settimo via Sobrero camera tinello cucinino servizi, 37 milioni dilazionabili. Telefonare [redacted]
IFIM N libero [redacted] corso Stati Uniti soggiorno camera cucinotta biservizi dilazioni. Telefonare 515.582.
[redacted] in corso Caio Plinio alloggi in costruzione nuova con box. Tel. ufficio al 517.406.
IMPRESA vende in complesso residenziale appartamenti di varie dimensioni a partire da L. 790 mila al mq consegna immediata mutuo e dilazioni visite sul posto via C. Colombo 6 Piossasco o telefonare al 783.398.
INIZIO via Ventimiglia - via Balardi 31 splendido palazzo con riscaldamento e ascensore: una camera cucina ingresso bagno 16 milioni 900 mila più 12 milioni 100 mila mutuo fondiario - 2 camere cucina bagno 27 milioni 250 mila contanti più 15 milioni 750 mila mutuo - 3 camere cucine 2 bagni 34 milioni contanti 24 milioni mutuo Cassa Risparmio, disponibili box auto adatti anche per camion e campers. Personale sul posto. Fiduciaria Immobiliare 556.956.
INIZIO via Ventimiglia, via Balardi 31, splendido palazzo con riscaldamento e ascensore: una camera cucina ingresso bagno 16 milioni 900 mila più 12 milioni 100 mila, mutuo fondiario; 2 camere cucina bagno 27 milioni 250 mila contanti più 15 milioni 750 mila, mutuo; 3 camere cucina 2 bagni, 34 milioni contanti 24 milioni mutuo Cassa Risparmio. Disponibili box auto adatti anche per camion e campers. Personale sul posto. Fiduciaria Immobiliare, telefono 556.956.
INV.IMM. vicino corso Ciriè libero ottimo alloggio salone 2 camere cucina servizi L. 88 milioni. Telefonare 516.283.
LA GINEVRA [redacted] vende libero zona Parella 2 camere cucina termo bagno L. 48 milioni eventuale permuta.
LA GINEVRA 442.333 ve[redacted] libero vicino corso Grosseto 4 camere mansardate a L. 26 milioni con [redacted].
LA GINEVRA 444.225 vende in Mirafiori di camera tinello cucinino termo bagno L. 19 milioni facilitazioni.
LA GINEVRA 442.333 vende in corso Belgio 3 camere cucina con 4 mansarde L. 28 milioni pagamento facilitato.
LEINI' a prezzi occasione alloggi nuovi termo autonomo 2 camere tinello cucinino bagno mutuo. Tel. 920.8848.
LEUMANN Terracorta zona [redacted]residenziale Collegno in palazzina recente [redacted] vani doppi servizi box. Grimaldi 415.0441.
LIBERA recente Borgo Vittoria camera tinello cucinino [redacted] 2° piano vende L. 45 milioni [redacted] agenzie. Tel. 741.3054.
[redacted] riscaldamento termosifoni ascensore via Gioberti [redacted]: ingresso 2 [redacted]mere cucina bagno posto auto, L. [redacted] mi[redacted]. Fiduciaria Immobiliare tel. 556.956.
LIBERA villa bifamiliare più mansarda con 3 box e ampio cortile sulla collina di [redacted]. Mauro vista incantevole vendesi anche frazionata facilitazioni di pagamento. Tel. ore ufficio 855.426.
[redacted] zona [redacted] indipen[redacted] su 2 piani volendo bifamiliare dilazioni e permute. Tel. [redacted]

(continua)

LE VITTIME DELLE BR RACCONTANO I MOMENTI CRUDELI DEGLI ATTENTATI

Faccia a faccia nell'aula bunker delle Vallette fra chi è stato ferito e chi ha sparato - Notaristefano ricorda d'aver visto una donna che gli puntava la pistola, e ha pensato a uno scherzo - Gli ordini di morte arrivavano con le «visite» di Micaletto

Faccia a faccia — nell'aula bunker delle Vallette — i terroristi e le vittime del terrorismo. Parenti di gente che sono state ammazzate per strada e ancora non hanno capito perché; gente che porta nelle gambe il segno dei proiettili e nel cuore ferite anche più profonde.

Sfilano davanti ai giudici senza insofferenza. Non hanno paura e non guardano verso le gabbie degli «*uomini della rivoluzione proletaria*».

Degli imputati non indugiano sui particolari. Forse perché già troppo spesso, di notte, quando il sonno diventa profondo, devono rivedere il «playback» del «commando» dei banditi che sparano. Dice Maurizio Puddu: «*Mi innervosito a ricordare i fatti di quel giorno. Non so... come un senso di turbamento... un disagio*». Le rivoltellate gli hanno fracassato tutt'e due le gambe: è rimasto invalido.

Antonio Munari, capo officina Fiat Presse, è stato ferito nel garage di casa, la mattina, mentre usciva per andare al lavoro. «*Ho riconosciuto soltanto* — dice — *quello che mi sparava. In piena luce: il viso scoperto. Gli altri invece no*». Nel «commando» c'era anche Dante Di Blasi. Lo ha detto Peci e Di Blasi, una volta arrestato, era quello che era. Di Blasi era uno dei 700 operai della Fiat Presse: era il delegato sindacale del reparto.

Aveva ricevuto minacce? «*Ogni giorno* — ammette — *in fabbrica e fuori fabbrica*». Anche da Di Blasi? «*No, veramente, Di Blasi, no*». Erano gli «*anni di piombo*» per la società civile; erano gli anni dell'«*ingovernabilità*» in fabbrica. «*Da parte di questi signori* — dice Munari senza voltarsi — *cercava di sabotare. Danneggiavano gli impianti: ostacolavano la produzione*». Ogni giorno una squadra per distribuire il lavoro e controllare che venisse eseguito. Bruno Seghetti, dietro le sbarre si azzarda a dire che il proletariato usa il linguaggio delle rivoltelle con i «capi» e Barbaro lo caccia via dell'aula.

Remo Notaristefano, segretario capo della Procura Generale, consigliere comunale per la dc e membro della federazione provinciale della democrazia cristiana, è stato aggredito sotto casa il 20 aprile 1977. «*Tre persone* — ricorda —: *una donna ha puntato la pistola ma, non so perché, ho pensato a uno scherzo. Come fanno tanti ragazzini che, per strada, dicono mani in alto, poi mi guardato in faccia e mi accorto che non affatto scherzo*». Notaristefano ha allungato le mani avanti. Istintivamente.

Teneva una borsa piena di documenti che gli hanno salvato la vita. Un proiettile ha

PUDDU

bucato il cuoio e duecento pagine e si è infilato fra la stoffa e la fodera. «*Altri due* — aggiunge —, *due uomini, hanno puntato la pistola e hanno sparato anche loro. Saltavo da tutte le parti e poi mi sono messo a correre attraverso la strada verso il giardino*».

Una donna si è affacciata al balcone e ha potuto vedere tre che si allontanavano. Tranquilli. Uno diceva all'altro: «*Lo hai mancato: te lo ha fatto scappare*». Notaristefano aggiunge che erano le 14. C'era il sole forte ma lui vedeva tutto grigio. Come se ci fosse stata la nebbia.

E poi il consigliere comunale della democrazia cristiana Cocozzello, il dirigente Fiat Presse Mirafiori Piero Osella, il capo-sala progettazione e sperimentazioni Fiat Mirafiori, Gustavo Ghirotto. I «*bierre*» volevano sparare al gemello Giancarlo ma si sono sbagliati.

Ognuno rappresenta una pagina di questa storia di delirio di casa nostra che ha avvelenato la vita di tutti i giorni e messo a dura prova l'abitudine alla tolleranza di una città. Dovevano essere i grandi per un'improbabile rivoluzione di eserciti di operai. Sono state inutili barbarie.

Il 16 aprile 1977, nell'androne del suo ufficio in via Perrone 5, è stato ucciso il presidente dell'Ordine degli avvocati di Torino, Fulvio Croce. Era stato nominato difensore d'ufficio dei terroristi del nucleo storico — Curcio, Franceschini e compagnia — che dovevano essere processati alle Lamarmora. Secondo la ricostruzione degli inquirenti a premere il grilletto sarebbe stato Rocco Micaletto. Con lui — dice Patrizio Peci — «*c'erano Angela Vai, Raffaele Fiore e Roberto Betassa che aspettava in auto. L'inchiesta è stata fatta dalla Nadia Ponti. Hanno usato le Nagant*».

Il super-pentito ha detto anche che in un primo tempo pensavano di azzopparlo soltanto poi è arrivato Micaletto il quale ha sostenuto che «*da dentro*» era deciso di «*stenderlo*». E tutti, obbedienti, hanno accettato di buon grado l'idea di alzare il tiro.

Del Boca

Un male da stress anche il cancro?

E' la tesi di un relatore al convegno di medicina psicosomatica - Il corpo è un tutto unico

La seconda giornata del convegno sullo stress (all'Istituto di medicina psicosomatica) è stata caratterizzata dall'intervento e dalla forte personalità del professor Luigi Oreste Speciani, direttore di un Istituto di medicina integrata a Milano, che ha parlato di «cancro e stress nella visione integrata».

La suggestiva teoria di questo medico, che da anni si batte per le sue idee accolte di volta in volta con scetticismo o con curiosità, è stata ripetuta qui a Torino. L'uomo non può considerarsi come puzzle di tessere staccabili: l'uomo non è il suo fegato malato, oppure il suo cuore che perde colpi, ma è un insieme armonico che, con l'andare del tempo e con l'evolversi della società, ha perso quell'armonia indispensabile al buono stato di salute. E' la vecchia e sempre affascinante teoria dell'unione, inscindibile (a prezzo di guasti irreversibili), tra corpo e psiche. Il cancro, dunque, sarebbe per il professor Speciani una delle tante malattie psicosomatiche che affliggono l'umanità.

Stress, nel contesto comune, è ormai sinonimo di qualcosa di fortemente negativo. «Ma in realtà la sua origine è questa», *spiega il dottor Alessandro Meluzzi, della Seconda Clinica psichiatrica dell'Università di Torino e fondatore, con altri, dell'Istituto di medicina psicosomatica di via Accademia Albertina.* «Lo stress — *dice* — è lo sforzo di adattamento biologico che permette la sopravvivenza: più di quello sostenuto dal primo antenato quando incominciava ad adattarsi al suo habitat. Ad una situazione di allarme, dunque, deve seguire una risposta in atto della reazione. Se ciò non avviene, se la reazione è inibita, lo stress degenera e diventa negativo. E' come portare una macchina al massimo di pressione e poi non dare il necessario sfogo».

Purtroppo, continua lo psichiatra, s'è delineata nell'uomo una sfasatura tra l'evoluzione biologica e quella culturale e tecnologica. I tempi della prima sono stati molto più lenti di quelli della seconda. «L'uomo del ventesimo secolo — *dice Meluzzi* —, quello che maneggia bombe atomiche e computers è come un bambino che maneggia fiammiferi».

Allo stress legato alla sopravvivenza individuale si aggiunge anche quello legato alla sopravvivenza della specie. «Anche nel campo di inibizioni nella sfera di interessi sessuali si ha lo stesso meccanismo e lo stress, l'adattamento alle necessità di sopravvivenza della specie, diventa negativo: da qui tutta una serie di disturbi ben noti in diverse patologie, impotenza, frigidità e via dicendo».

E ancora: lo stress che riguarda la sopravvivenza del gruppo. Quel senso di tristezza che ci sfiora o che è angoscia quando, al termine di una vacanza o di un periodo di lavoro in altro ambiente, dobbiamo lasciare il gruppo affiatato di amici o di collaboratori.

● Colpito dalla ruota di un carrello che stava smontando, Francesco Cianci, 40 anni, via Bologna 15, meccanico dell'officina Morra di corso Brescia 10 bis, ha riportato la frattura del femore sinistro e lesioni al dito medio della mano destra. I medici del Maria Adelaide lo hanno ricoverato con prognosi di 40 giorni.

Sporting Chiude!!

Comunicato alla clientela

da oggi in negozio anche gli ultimi arrivi per l'estate alla più grande svendita del secolo!

Jeans Levi's 501 originali americani	L. 48.000	L. 34.900
Giet Bomber originali Usa	L. 125.000	L.
Vestitino telps Fresh 100%	L. 38.000	L. 9.900
Coreana Ribbon	L. 25.000	L. 19.900
Pantaloni cotone pinces 101 Ranch	L. 36.000	L. 24.900
Tuta felpata Jogging Fresh 100% cotone	L. 38.000	L. 24.900
Avirex originale	L. 670.0	L. 370.000
Blouson Daniel Hash	L. 155.000	L. 59.900
Canotta rigata Anna	L. 35.000	L. 19.900
Racchettona Winner accordata	L. 95.000	L. 49.000
superflex	L. 54.000	L. 39.000
Jan Eriksön	L. 98.000	L. 29.000
compiet. Startool	L. 37.000	L. 12.900
Scarpencini Palladium	L. 36.000	L.
Tuta completa 100% Coveri	L. 135.000	L.
Giacca a bambino	L. 79.000	L. 29.000
Salopette Daniel Hash	L. 125.000	L. 50.000
Minigonna Anna Gobbo	L. 52.000	L. 34.900
Cinture nappa classiche	L. 29.500	L. 9.900
Camicia Sandalo	L. 59.000	L. 29.900
Hitman	L. 320.000	L. 129.000
Polo Allen & Solly	L. 49.500	L. 19.900
Cardigan L.F.	L. 95.000	L.
Giubbotti Bonneville	L. 140.000	L. 79.000
Giacche	L. 190.000	L. 49.000
Giacca Penny Black	L. 105.000	L. 59.900
Gonna Gobbo	L. 92.000	L.
Camicia Closed	L. 58.000	L. 29.900

inoltre, a partire da oggi ogni giorno più di 40 articoli saranno posti in vendita a £. 9'900

sporting via Garibaldi 8 Torino tel. 54 94 84

- COM. AL COM. 27/4/ DAL 4/5 AL 31/5/83

GLI GRIDA «SPARA!» E LUI LA FERISCE

A Venaria - Al culmine di un litigio per questioni di denaro un uomo ha fatto fuoco sulla moglie - Lunga storia di dissapori

Ha sparato alla moglie un revolver 357 Magnum dopo una discussione sulle spese domestiche: non è accertato se il colpo sia sfuggito accidentalmente o se sia stato sparato volontariamente. Il proiettile ha attraversato la gamba della donna poco sopra il ginocchio, causandole per fortuna non gravissime.

Protagonista della vicenda è Salvatore Cuccia, di anni, abitante a Venaria. L'uomo è dipendente dell'Ive, Istituto di vigilanza elettronica. La moglie si chiama Rosaria Marino, ha 32 anni ed è casalinga. Ieri pomeriggio, verso le ore 19 in casa erano presenti soltanto i due coniugi: le figlie Cinzia e Letizia di 7 e anni, infatti erano a scuola di danza, mentre il ragazzo più grande, Mauro, di 14 anni, era uscito con amici.

SALVATORE CUCCIA

La famiglia Cuccia da qualche tempo deve affrontare difficoltà economiche: all'uomo infatti era stato rubato un fucile della ditta pistola, che doveva pagare rimborsandoli a rate mensili, ed una di danaro. Questo danno, considerevole, mato precedenti impegni economici, aveva portato la discordia in famiglia. Fino alla discussione di ieri sera, degenerata rapidamente nello scontro fisico tra marito e moglie.

Sembra che ad certo momento la stessa Rosaria Marino abbia urlato provocatoriamente: «Hai una pistola. Spara!». Salvatore Cuccia lo ha fatto sul serio con sua arma di grosso calibro. La moglie è stata medicata all'ospedale di Venaria e dimessa subito una prognosi di giorni. L'uomo è stato arrestato per lesioni aggravate.

Ultime sorprese per i candidati

Si conclude 20 la corsa dei partiti per la presentazione delle liste

Oggi si presentano le liste, da domani è campagna elettorale. I partiti debbono «chiudere» entro le 20 gli elenchi dei candidati e depositarli presso la cancelleria del tribunale. Il pci, dp e i radicali l'hanno già fatto. Ieri è stata la volta dei repubblicani. Oggi in via corte d'appello passeranno i rappresentanti di tutti i partiti. La cercherà di rispettare la consuetudine che la vuole ultima.

Il pri ha presentato nella sede di via Giannone i candidati. Capolista è l'ex ministro Bilancio Giorgio La Malfa seguito da Susanna Agnelli, da Aldo Gandolfi e Luigi Arisio, leader del coordinamento quadri e capi Fiat e da Danilo Poggiolini, presidente dell'ordine dei medici. Il pri sarà rappresentato nei collegi senatoriali da Bruno Visentini, Susanna Agnelli, Aldo Gandolfi e Poggiolini. Nel '79 i repubblicani riuscirono ad eleggere quattro parlamentari. Oggi puntano al quinto. Gli slogans sui quali faranno ruotare la loro campagna elettorale dicono: «Nel pri si deve avere fiducia», «Risanamento per lo sviluppo». Particolare attenzione, come sempre, i repubblicani serbano alla situazione economica dell'Italia.

socialista ieri sera sono state superate le ultime difficoltà e oggi i nomi dei candidati potranno essere depositati in tribunale. Al primo posto c'è Giuliano Amato, giurista; commissario inviato da Craxi a rimettere ordine nella federazione di Torino. Lo seguono tutti gli altri in ordine alfabetico. Così ha voluto la direzione nazionale. Giusy La Ganga è al numero 20. Grande entusiasmo tra i socialisti per la candidatura di Mario Soldati. «Questo è il momento di dimostrare se si è o no socialisti», ha detto ieri lo scrittore, «io lo sono sempre stato».

Ultimi ritocchi anche nelle sedi di pli, dc, psdi. I socialdemocratici hanno due ministri come capilista: Franco Nicolazzi a Torino, Pierluigi Romita a Cuneo. Poi i deputati uscenti Baldassare Furnari e le facce nuove, tra le quali il segretario della federazione provinciale torinese Ricciotti Lerro e un poliziotto, il dottor Genova, uno dei componenti il nucleo speciale che liberò il generale Dozier.

Nelle diverse sedi della dc ieri c'è stato uno scambio di telefonate inatteso. L'ex consigliere regionale Vittorio Beltrami che lasciato palazzo Lascaris per palazzo Madama non ha ottenuto il collegio di Novara che è andato invece al presidente nazionale dell'Anci, Riccardo Triglia. Questo ha provocato la minaccia di non ripresentarsi per la Camera. Maretta anche nella dc Cuneo dove il reinserimento Adolfo Sarti lista per la Camera sta provocando reazioni. Per facilitare il ricambio dei rappresentanti l'onorevole Sobrero avrebbe deciso di non ricandidarsi. Sono in corso parecchie operazioni per riportare pace piena prima campagna elettorale. Ma ormai, per i giochi, restano pochissime ore.

Un

sulla Sindone

Venerdì 27 maggio 18, presso il Teatro Nuovo, «*La Sindone oltre la leggenda - Dibattito su una delle reliquie che più ha fatto parlare nella storia*». All'incontro, che sarà condotto dal giornalista Massimo Centini, parteciperanno la studiosa torinese Condulmer, il prof. Pierluigi Ballone direttore del Centro internazionale di sindonologia e don Piero Coero Borga.

Si associano al lutto della famiglia del

dr. Gualtiero De Pisi

i colleghi
Mario Ambrosio
Adolfo Bagnasacco
Giovanni
Ivo Biale
Luciano Bisetti
Francesco Bonichi
Franco Bruschetti
Pierre
Giorgio Canensi
Francesco Ceretti
Luigi
Armando Cornelio
G. Carlo Cortona
Bruno Dal Maschio
Egidio De Guidi
Del
Silvio Destefanis
Vittorio
Bruno Faccio
Alfio Frati
Giorgio Galli
Aldo Gliotto
Guido Gioretto
Carlo Lasagni
Luigi Mainero
Antonio Manzini
P. Giorgio Morello
Cesare Mori
G. Battista Pertusio
Renzo Picardi
Giovanni Pinchi
Sergio Pirra
Vittorio Radicioni
Carlo Re
Sulo Resuli
Giorgio Rivella
Renato Ronchi
Pino Scottone
Valente Sinopoli
Aldo Sortino
Antonio Stolfi
Ubaldo Tagliapietra
Dario Trulini
Aldo Valli
Gabriele Visco
Renato Zorgniotti.

— Torino, 24 maggio

I notai **Aldo Silla** e **Benvenuto Gamba** e i **Collaboratori** dello prendono parte al dolore della signora Carla per la prematura dipartita del marito signor

Gualtiero De Pisi

— Torino, maggio 1983.

Il **Capo scelto**, il **Comitato Direttivo**, gli **Scelti regionali** e tutti gli iscritti all'**Associazione Alfieri del 125° Corso della R. Accademia Artiglieria e Genio** partecipano l'immatura scomparsa di

Gualtiero De Pisi

Scelto Regionale Piemonte

— Torino, maggio 1983.

Gli **Amici** 125° sono affettuosamente vicini a Carla e a Maurizio e piangono la perdita dell'indimenticabile **GUALTIERO.**

Partecipano commossi
Piergiorgio e Consuelo Marzari
Piero e

Ci ha prematuramente lasciato

Emanuele Iorio

Ne danno il triste annuncio la moglie **Enza**, i figli e con le rispettive famiglie, i Ettore, Tino e **Maria** le rispettive famiglie. I funerali avranno luogo il giorno maggio, in Collegno, presso S. Monica e S. Massimo
— Torino, 24 maggio

Amici e **Colleghi** della **FIAT-ALLIS** partecipano vivamente al lutto che li colpisce

È mancata ai cari

Rolfo ved. Bodda

lo annunciano il figlio **Do-** e famiglia. Un particolare ringraziamento al prof. Olivero, ai medici al personale del reparto chirurgia d'urgenza osp. Molinette. Funerali giovedì ore 8,30 nella parr. S. Remigio
— Torino, 25 maggio 1983

Improvvisamente è mancato

Antonio Gini

di anni 60

Lo annunciano affranti: la moglie **Rita**, il figlio **Claudio** con **Antonella**. I funerali si svolgeranno in Forno Canavese giovedì 25-5-1983 alle ore 16.
— San Maurizio, 24 maggio 1983.

Si associano al dolore della famiglia per la scomparsa di

Antonio Gini

Maestranze della ditta **Cigliuti**.
— Torino, 24 maggio 1983.

Tiolari e **Maestranze** della ditta **Lole-** e **Figlio** partecipano al dolore della famiglia per l'immatura scomparsa del

Antonio

— Torino, 24 maggio 1983.

---

maggio all'alba è mancata

Adele Serafino ved. Mosca

I funerali avvenuti, per espressa della defunta, ne danno la triste notizia i figli **Mary Luisa** e **Severo** con la nuora **Mara**; i nipoti **Anna** e **Sandro Caciagli**; e **Marta** con la piccola **Francesca**; la sorella e il figlio **Franco Prandi** e famiglia, le nipoti **Adalgisa, Mariuccia** e relative famiglie. Un particolare ringraziamento della famiglia al dottor Piolatto e a Gabinetto, Iride, Gianna ed Olga, che tanta cura hanno avuto della nostra
— Torino, 25 maggio 1983

con **Pino, Franca** e **Guido** partecipano al dolore famiglia Mosca

Ita e **Guido Carrera** partecipano al dolore dell'amico Rino per la della sua signora

Adele Serafino ved. Mosca

— Torino, 24 maggio 1983

Le famiglie **Miglio - Delfin** partecipano dolore

Dirigenti, Impiegati e **Maestranze** dell'**Aurora Due S.p.A.** partecipano al dolore dell'ing. Severo Mosca per la morte della signora

Adele Serafino ved.

— Torino, 24 maggio 1983

Franco e **Ornella Verona**
Pier Luigi e e **Olivetti**
partecipano al dolore di Rino per la morte della mamma, signora **ADELE.**

Si uniscono al dolore dell'ing. Severo Mosca per la morte della cara
e **Paola Gusinal**
Vittorio e **Anna Mandelli**
Giuseppe e **Mariana**
Andrea e **Gianna Segatta**
Roberto e **Mariana Attadio**
Giovanni e **Attilia Pezzano**
Jorge A. e **Luciana Goldstein.**

È mancata all'affetto dei suoi cari

Maria Agostina Gramaglia ved. Bigo

ricordano la figlia **Maria**, il genero **Francesco Delmastro**, le sorelle **Caterina** e **Domenica**, la nuora **Enrico Bene**, i nipoti con il marito **Vanni, Umberto** con la moglie **Elisabetta, Patrizia** e **Umbertino**, i pronipoti. Un caro ringraziamento alla nipote dr.ssa Patrizia per l'amorevole prestata. Fe- mercoledì 25 c.m. ore 13,45 Asiatare Martini (Largo Gottardo) poi la ma proseguirà per Magnano Biellese ove verrà tumulata nella tomba di famiglia.
— Torino, 26 maggio 1983.

I **Dipendenti** del D.L. sono vicini ai signori Maria e Francesco la perdita della cara mamma e suocera

Gramaglia ved. Bigo

— Torino, 25 maggio

Vincenzo Tota e famiglia partecipa al dolore della famiglia Delmastro - Bigo.

Egidio Claudio e **Paola Gatti**, stella piangono la scomparsa della e buona

Maria Gramaglia ved.

— Torino, 25

La famiglie **Tosi Demaria** partecipano affettuosamente al grave lutto

Io sono la Risurrezione e la Vita, chi crede in me anche se muore vivrà.
(Giov. 11,25)

Nella fede in Gesù Risorto, nel dono della vita a Colui che è la Vita, nel servizio generoso alla Chiesa, è tornata dopo lunghe sofferenze alla Casa del Padre la nobile anima di

Andreina Fissore

Ne danno il triste annuncio, l'adorato nipote **Mario**, il fratello **Giuseppe**, la cognata **Maria**, cugini e parenti tutti. Funerale giovedì alle ore 10,15 nella parrocchia Nostra Signora Pace. La presente quale partecipazione e ringraziamento
— Torino, 25 maggio 1983

La famiglia partecipa al dolore degli amici Fissore per la tragica perdita della cara **ANDREINA.**

Dopo lunghe sofferenze è mancata all'affetto dei suoi cari

Bianca Moscatelli ved. Crivelli

di anni 70

Azienda Municipio di Torino

Con profondo dolore lo annunciano: la nuora **Amelia** i figli **Jean, Igor** con **Te-**, la sorella **Pina** e famiglia, il fratello e famiglia; cognate nipoti e parenti tutti. I funerali avranno luogo a Varallo oggi 25 maggio alle ore 14,30 partendo dall'ospedale
— Varallo Sesia, 25 maggio 1983

E' tornato alla casa del Padre il

dott. Giuseppe Ceresa

chirurgo

di anni 78

La infinita i figli con la moglie **Maria Teresa** e figli **Giuseppe** e **Giorgio**, ta e il cognato, nipoti, cugini e parenti tutti. I funerali avranno luogo a Luserna San Giovanni mercoledì 25 maggio alle ore 15 nella cappella dell'Istituto Pro Senectute. La verrà tumulata nella tomba di famiglia nel Cimitero di Venaria.
— Luserna Giovanni, 24-5-1983.

Cristianamente è mancato

Giulio Testa

di anni 91

annunciano la moglie **Lorenza Pronzati**, i figli **Marilena, Gianluigi, Donatella**, la nuora, i nipoti, i parenti tutti. Funerali giovedì 26 maggio ore 14,30 partendo dall'ospedale di Varallo Sesia.
— **Varallo Sesia**, 24 maggio 1983.

Improvvisamente è mancato ai cari

Domenico Leo

Ne danno il triste annuncio moglie, figli, cognati, nipoti e parenti tutti. Funerali oggi 14,30 dall'abitazione via Pinelli 41. La presente è partecipazione e ringraziamento.
— **Torino**, 25 maggio 1983.

Cristianamente è mancata

Maddalena Maria Bosia ved. Della

Lo partecipano, genero, nipoti, parenti tutti. Il funerale partirà oggi ore 14 da Medici 54, per Cantalupa. Messa Trigesima il 26 giugno 18:30 parrocchia S. Anna
— **Torino**, 25 maggio 1983.

Improvvisamente è mancata

Clara Savarino Beltramo

anni 42

Addolorati lo il marito **Baldino**, le adorate e **Donatella**, la mamma tutti. Funerali giovedì 10 da via Pescarito.
— **San Mauro**, 24 maggio 1983.

È mancato il

CAVALIERE

Alessandro Fassino

Lo annunciano la moglie **Maria Nobile**, la figlia **Piera** col marito **Gianni Pecone** e il piccolo Ivan, cognati nipoti, parenti tutti. Non fiori, offerta al Centro tumori. Funerali giovedì 15 via Cuneo. E' partecipazione e ringraziamento
— **San Mauro**, 24 maggio 1983

Si uniscono al dolore le famiglie **Baldin, Benedetto, Bolla, Castelli, Cherio, Lisa, Olivero.**

Improvvisamente è mancato

Giovanni Battista Lanzetti (Not)

anni 79

Lo annunciano la moglie **Angela Galdo**, i figli **Lorenzo, Lucia, Maria, Costanzo, Giorgio, Michele, Antonio**, generi, nipoti, parenti tutti. Funerali giovedì 26 corr. ore 15 partendo dall'abitazione via Juvarra 45.
— **Nichelino**, 24 maggio .

È mancata

Anna Canessa In Gontero (Nota)

L'annunciano con dolore il marito **Eugenio**, sorelle, fratello, cognati, nipoti e parenti tutti. Un ringraziamento particolare al prof. Sergio Olivero e nipote dott. Roberto Zefferi per l'assistenza e le premurose cure prestate. I funerali avranno luogo giovedì 26 corr. alle ore 8,15 nella cappella dell'ospedale Molinette, indi la cara salma proseguirà il cimitero di Bordighera. La a partecipazione e ringraziamento
— **Torino**, 24 maggio 1983.

è mancata

Regina Appiano ved. Goria

Lo annunciano la sorella **Natalina**, cognata cognato, nipoti e parenti tutti. Funerale giovedì 26 ore 9,30 ospedale Molinette; esequie a Monale
— **Torino**, 24 maggio 1983

ANNIVERSARI

N. H.

Federico Cappabianca

La moglie con immutato e profondo rimpianto.

Fino Carmela

meraviglioso .

25-5-1955 — 25-5-1983

Nel XXVIII anniversario scomparsa del

comm. Francesco Triberti

le famiglie con rimpianto ne rievoca la cara . Santa mercoledì 17 Cappella Ospizio Vincenzo in Cambiano
— **Torino**, 25 maggio 1983.

Mario Oria Gennaro

La famiglia li ricorda immutato affetto.
— **Torino**, 25 maggio 1983.

1982 — 1

Giulio

Affettuosamente ricordato dai tuoi .

Nel secondo anniversario scomparsa di

Traversa

il figlio **Nico** lo ricorda e pregherà nella chiesa di Gesù Adolescente in via Luserna 15 Torino giovedì 26-5-83 ore 21.

1875 — 1983

Iginio Fagà

Sempre ricordato e rimpianto. S. Messa ore 18 San Lorenzo, maggio 1983.

Piemontesi illustri premiati al Circolo della stampa

[illegible] prossimo alle 21,15, ultima manifestazione [illegible] stagione culturale del Circolo della Stampa con l'assegnazione del premio omonimo [illegible] tre piemontesi *«l'opera e [illegible] prestigio dei quali risultino affermati in Italia e all'estero testimoniando la civiltà, il talento [illegible] "la tradizione del nuovo" della nostra Regione»*. Il riconoscimento andrà [illegible] Gianfranco Contini, [illegible] Gandolfo e Massimo Mila.

Contini è uno dei maestri della filologia italiana cui va il merito d'aver rinnovato i metodi tradizionali di analisi del testo. Sarà presentato al pubblico da Antonio Cannistrà. Con Renzo Gandolfo la [illegible] missione del circolo ha voluto premiare l'impegno [illegible] e culturale che lo videro dedi[illegible] appassionatamente all'insegnamento e al giornali[illegible] e, [illegible] 1944, [illegible] Roma, fondare accanto [illegible] Soleri, Einaudi e Pelia, la «Famija Turinesa». Di lui, martedì sera, parlerà Angelo Dragone.

Musicologo di [illegible] internazionale, critico de *La Stampa*, raffinato traduttore di [illegible] tedeschi, [illegible] Mila ha contribuito in modo determinante, [illegible] cattedra universitaria e dalle colonne del giornale, [illegible] riportare [illegible] primo piano, tra i fatti [illegible] i problemi della cultura, la musica. La commissione l'ha definito *«vanto [illegible] giornalismo italiano»*. [illegible] sua opera sarà illustrata da Luciano Berio.

La Fim: se Scotti fallisce sciopero e corteo a Torino

Silvano Veronese, segretario generale dei metalmeccanici: «L'intervento del ministro non ha alternative» - Piano per i cassaintegrati

I metalmeccanici preparano [illegible] nuovo sciopero, probabilmente il 10 giugno, se anche il tentativo di Scotti dovesse fallire [illegible] il contratto restare ancora in alto mare. Lo ha confermato a Torino, Silvano Veronese, alla riunione [illegible] Consiglio generale della Fim, al quale hanno partecipato oltre 600 delegati giunti da tutta Italia.

L'ultimatum del [illegible] agli imprenditori potrebbe trovare [illegible] concretizzazione immediata, se la mediazione del ministro [illegible] Lavoro — prevista per domani, in due incontri separati con Fim e Federmeccanica — [illegible] dovesse portare il risultato sperato.

Su un punto, comunque, Veronese è rimasto fermo: [illegible] trattativa non può più riprendere sul tavolo sindacale. «Al ministero siamo [illegible] al ministero restiamo», ha detto il segretario generale Fim, in risposta a Martillaro che, per [illegible] Federmeccanica, ha chiesto [illegible] riprendere il dialogo nella «sede naturale». «Sarebbe [illegible] tutto improduttivo — ha aggiunto Veronese — le nostre risorse [illegible] pazienza, di buona volontà e [illegible] fantasia negoziale [illegible] ormai esaurite».

Il sindacato spera, comunque, [illegible] chiudere questa difficile vertenza entro [illegible] giugno prossimo. Da Scotti, più che [illegible] [illegible] propria mediazione (sinora è stata definita «missione»), la Fim si [illegible] un pronunciamento sia sulla situazione generale, sia sulla «interpretazione autentica» dell'accordo firmato proprio presso il ministero del Lavoro nel gennaio scorso.

Nodo principe della questione, il ben noto problema dell'orario [illegible] lavoro. «Chiameremo il governo ad uscire dall'ambiguità», ha detto Veronese. «Le 40 ore di riduzione vanno riconosciute [illegible] tutti, indipendentemente dalle conquiste già raggiunte [illegible] certe categorie, che non [illegible] toccare». Nella relazione, comunque, il [illegible] Fim non ha fatto [illegible] [illegible] ipotesi circolate negli ultimi giorni in tema di riduzione dell'orario.

Sempre [illegible] Torino, intanto, si è chiuso ieri il Coordinamento sindacale del Gruppo Fiat. In [illegible] documento, approvato dopo due giorni di dibattito, [illegible] Fim chiede di rinegoziare l'accordo dell'ottobre '80, in modo da ottenere garanzie che [illegible] rendano meno aleatoria l'applicazione. La proposta del sindacato — [illegible] condizione [illegible] per avviare il discorso — [illegible] il rientro immediato di al[illegible] 5 mila lavoratori dei 15 mila in cassa [illegible] [illegible].

Particolare importanza viene data, inoltre, ai cosiddetti contratti [illegible] solidarietà, per favorire il rientro dei sospesi a zero ore.

La votazione sul documento finale ha registrato comunque [illegible] colpo [illegible] [illegible] I rappresentanti dei cassintegrati che operano nell'ambito della Fim, hanno votato contro. Il sindacato, tuttavia, non vuole drammatizzare l'accaduto: «Sarà nelle assemblee di fabbrica con i lavoratori in servizio ed i cassintegrati, che cercheremo un punto in co[illegible]

Ivrea: ladri [illegible]

IVREA — Distributori di carburante e gestori sono stati presi di mira dai ladri in questi giorni [illegible] Ivrea. Dopo la brutta avventura [illegible] al proprietario del distributo[illegible] «Fina» di Banchette, ieri è stata la volta di Graziano Manfrinato ad essere visitato [illegible] malviventi. L'uomo, gestore del distributore «Total» di corso Vercelli 174, stava per aprire l'esercizio, dopo la so[illegible] festiva quando si è accorto che i ladri dopo aver rotto la vetrata del chiosco, avevano portato via una batteria, lampadine ed altri accessori.

Il danno subito da Graziano Manfrinato, che già in altre occasioni era stato preso di mira dai ladri, si [illegible] attorno alle [illegible] lire.

★ Per infiltrazioni d'acqua, provocate dalle continue piogge, ieri, in piazzale Croce Rossa, si [illegible] verificato un cedimento dell'asfalto. Francesco Trivero, 74 anni, via Damiano Chiesa 45, che transitava in ciclomotore, [illegible] finito nella bu[illegible] Cadendo ha riportato una frattura cranica. I medici dell'Astanteria Martini [illegible] sono riservata la prognosi.

Sequestro Scaglione: imputato scagionato

E' tornato libero Rocco Geronese, arrestato nel quadro delle indagini sul rapimento del grossista [illegible] scarpe

Rocco Geronese che era stato indicato come [illegible] delle persone implicate nel sequestro del grossista torinese di scarpe Giuseppe Scaglione non c'entra nulla con quel rapimento. Era rimasto invischiato [illegible] quella storia quasi per caso.

Il Geronese divideva un alloggetto di [illegible] stanze [illegible] servizi con [illegible] fratelli Morando. I carabinieri avevano [illegible] trovato due pallottole nell'appartamento e l'ave[illegible] «fermato». In realtà i proiettili non erano suoi: [illegible] degli altri. L'avvocato Bartolomeo Pettiti che ha difeso il Geronese ha dimostrato che il suo clien[illegible] era estraneo [illegible] questo fatto.

[illegible] sostituti procuratori della repubblica, Saluzzo e Maddalena, che si erano occupati del «caso» hanno firmato il provvedimento di scarcerazione.

La NUOVA serranda avvolgibile
meglio fuori — straordinaria dentro

blindo® plast

• Peso ridotto rispetto alle tradizionali serrande = [illegible] manovra
• Profili esterni in PVC = possibilità di abbinamento di mate[illegible] a colore alle avvolgibili [illegible] piani superiori
• [illegible] = PVC = [illegible]

Profilo interno in alluminio [illegible] spessore oltre 1 mm che garantisce una sicura protezione

Profilo esterno [illegible] PVC a doppia intercapedine che assicura [illegible] perfetto isolamento termico [illegible] acustico

scopri la qualità

interpellateci telefonando allo
011/215.815
CITEA S.p.A. 10148 Torino
V. [illegible] Romoli 280/11

CITEA

ossola
PIONEER HI-FI
AUTORADIO
Torino - Corso Vercelli [illegible] - Tel. [illegible]
Cirié - [illegible] Giovanni 1 - Tel. 920.0243

ESTĒE LAUDER

Gentile Signora,
Alex di Estée Lauder
è felice di incontrarLa
[illegible] di studiare con Lei
un makeup su misura
che esalti il Suo viso.
Un makeup Estée Lauder.
E un acquisto Estée Lauder,
Le riserva oggi
un importante regalo.

il giardino dei profumi

cosmesi, bigiotteria, estetica
10131 Torino - corso Fiume 3
Tel. 650.8144
dal 24 al 28 maggio

Bastian Contrario II°

cucina con Amore e Fantasia

i Nuovi Menu'
Tel. 69 68 388

"Menu leggeri e digeribili secondo lo stile della "Nuova Cucina Piemontese." Bastian Contrario è primo, fra tutti i ristoranti torinesi, ad usare il forno speciale
[illegible] convezione-vapore
[illegible]
che permette di cucinare con pochissimi grassi

CITROËN
[illegible]
BX

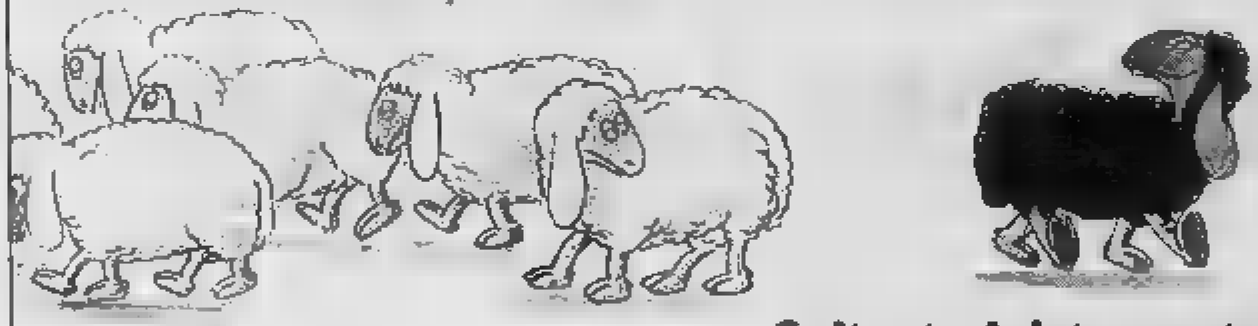

Soltanto Ariston poteva [redacted] una cucina [redacted] dentro, così fredda fuori.

Più caldo dentro più freddo fuori, vuol dire minima dispersione di calore. Uno dei vantaggi delle nuove cucine Ariston, insieme a una massima funzionalità e ad una estetica unica.

E la possibilità inoltre di scegliere tra 30 modelli diversi.

Tutti nuovissimi per concezione e styling, tutti nati dalla grande esperienza Ariston.

ARISTON

ECONOMICI

19 Vendita alloggi

[redacted] stessa [redacted] precollina alloggi 2 [redacted] servizio 3 vani servizio. Sofi [redacted] 8.725 537.046.

[redacted] via Chambery 1/2 camere tinello [redacted] box in palazzina [redacted] piani dilazioni [redacted]. Domus Tilla [redacted].

LIBERO S. Salvario, 3 camere cucina servizi, 3 balconi 75 mq cantina, L. 47 milioni [redacted] mila. [redacted].

LIBERO A Barriera Milano (via Tronzano) ripristinato: [redacted] bagno L. 18 milioni e mutuo. Tel. 687.834.

[redacted] A [redacted] Cosenza (S. Rita) lumino[redacted] 2 [redacted] tinello bagno casa [redacted] L. 60 milioni e mu[redacted]. Tel. 687.834.

LIBERO a L. 800 [redacted] mq sia [redacted] ottimo salone 2 camere tinello cucinino 2 servizi. Telefonare 506.464.

LIBERO adiacente corso Siccardi signorile salone [redacted] camere tinello [redacted] doppi servizi. Risparmiocasa 513.078.

LIBERO adiacente corso Unione Sovietica [redacted] 2 camere tinello cucinino bagno L. 58 milioni. Risparmiocasa 513.078.

LIBERO adiacenze corso Regio [redacted] stessa casa 2/3 ca[redacted] cucina da L. 39 milioni 500 mila. Tel. 657.392.

LIBERO adiacenze via Nizza, piano 5°, camera [redacted]lo cucinino tutti i comforts. Tel. [redacted]-503.200.

[redacted] adiacente via Tripoli recente [redacted] camere tinello bagno piano alto [redacted] ascensore [redacted] milioni. [redacted] 746.222.

LIBERO adiacenze piazza Stampalia 2 [redacted] tinello cucinino ottimo affare [redacted]lazioni. Telefonare [redacted].

LIBERO adiacenze corso Principe Oddone camera cucina bagno. Pagamento facilitato. Immobiliaretoro 553.204.

LIBERO Cascine Vica 3 [redacted] tinello cucinino bagno piano alto L. 79 milioni dilazioni. Risparmiocasa 549.916.

[redacted] Centro (via Garibaldi) stabile ristrutturato [redacted] camere cucina bag[redacted] 53 milioni dilazionabili [redacted] 746.222.

LIBERO corso Matteotti, salone [redacted] cucina bagno. Pagamento facilitato. Immobiliaretoro 549.781 - 553.204.

[redacted] Regina Margherita vendo bellissimo appartamento di 2 camere tinello [redacted] ingresso bagno anche dilazionando. Tel. 658.479[redacted]

LIBERO corso Potenza soggiorno [redacted]ra tinello cucinino ingresso bagno [redacted] ascensore [redacted]. Domus Tilla 590.538.

LIBERO corso G. [redacted] termo ascensore ampio angolare [redacted] camere cucina [redacted]zi L. 100 milioni. Telefonare [redacted].

LIBERO Crocetta ristrutturato [redacted] camera cucinotta ingresso L. 37 milioni dilazioni. Risparmiocasa 513.078.

LIBERO Parella-Tesoriera [redacted] ascensore bilocale con tutti [redacted] piano attico L. 43 milioni. Tel. 741.2874.

LIBERO pressi [redacted] Spazia [redacted] cucina ingresso bagno cantina ottime rifiniture dilazioni. Domus [redacted] 595.827.

LIBERO signorile ristrutturato corso [redacted] Umberto vendesi soggiorno [redacted]cina 2 servizi dilazioni, tel. 504.249.

[redacted] subito pressi piazza Adriano [redacted]pio camera cucina servizi [redacted] dilazioni. Telefonare 506.396.

LIBERO subito zona Lucento casa 25 anni [redacted] camere [redacted] bag[redacted] nuovo L. [redacted] milioni. Telefonare 506.396.

[redacted] via [redacted] camera cucina cucinino servizi esterni [redacted] affare a L. 1[redacted] milioni 700 mila. [redacted]. 657.392.

[redacted] via Gorizia [redacted] 2 camere tinello cucinino ampio balc[redacted] termo ascensore dilazioni. Domus Tilla 595.827.

LIBERO via Madama Cristina adiacente mercato [redacted] stabile da 1 a 4 vani a [redacted], Risparmiocasa 549.916.

LIBERO via Sospello recentissimo, [redacted] camere tinello cucinino servizi cantina mutuo e dilazioni. Grimaldi 518.012.

LIBERO via Vivaldi [redacted] salone 3 camere tinello cucinino anche uso ufficio L. 120 milioni. Domus Tilla 595.827.

[redacted] zona Cit Turin 2 camere cucina servizi L. [redacted] milioni affare dilazioni e permuta. Telefonare 506.396.

[redacted]

[redacted] Molinette/Lingotto recente 2 [redacted]re tinello cucinino [redacted] bagno L. 70 milioni. Tel. 533.947 545.239.

LIBERO [redacted] Pozzo Strada ampio [redacted]ra [redacted] cucinino servizi facilitazioni [redacted]gamento. Telefonare 506.396.

MANSARDA corso Regina 3° piano ristrutturata arredata servizio possibilità alto reddito. Telefonare 741.3122.

[redacted] libera via Valentino Carrera [redacted] cucina bagno L. 18 milioni dilazionabili. Risparmiocasa [redacted].

MANSARDA ristrutturata [redacted] servizio vicinanze Molinette L. 13 milioni e 9 milioni dilazioni. Tel. 383.445.

MANSARD[redacted] libero da ristrutturare 120 mq con terrazzo via M. Vittoria 21 casa d'epoca signorile ascensore etc. L. 95 milioni. Tel. ufficio 599.567.

[redacted] libero stessa casa centrali possibilità 1/2/3 vani [redacted]. Tel. 545.626 - 531.881.

NICHELINO libero 90 mq recente 2 [redacted]mere [redacted] cucinino L. [redacted] milioni e 19 milioni mutuo. Tel. [redacted]

[redacted] 749.5000 [redacted] Nichelino [redacted]cente 5° piano camera tin[redacted] cucinino 2 soffitte cantina L. 40 milioni.

NORDIMMOBILI 80 740.270 libero Mirafiori ampio [redacted]ra [redacted] cucinino servizi[redacted] posizione.

N[redacted]**OBILI 80** 749.5000 libero piazza Bengasi recente ampio 2 camere tinello cucinino ripostigli L. 70 milioni.

NORDIMMOBILI 80 749.5000 libero [redacted] Lancia [redacted] camera tinello cucinino [redacted] ripostigli 2 arie dilazioni.

[redacted] 80 740.270 libero S. Ri[redacted] 2 camere cucina servizi ripostigli ter[redacted] ascensore L. 63 milioni.

NUOVO

complesso «Villarbasse II» ville a schiera indipendenti con giardino [redacted] 2/3/4 camere cucina [redacted] tavernetta servizi tra Rivoli e Villarbasse via Roccialmelone. Per la particolarità delle costruzioni si consiglia la visita in loco anche festivi. Sie 519.977.

ORBASSANO-Piossasco, villa [redacted] mq [redacted] giardino recintato, salone 3 camere cucina 2 servizi più salone adatto alloggio genitori, autorimessa, patio. Fiduciaria Immobiliare, tel. 556.956.

[redacted] libera, [redacted] corso Giu[redacted] Cesare, recentissima costruzione, negozio con magazzino, [redacted] alloggi [redacted]cino, [redacted] cucina, cortile e garage. Fiduciaria Immobiliare, tel. 556.956.

PECETTO privato vende alloggio in resi[redacted] salone 2 camere cucina 2 bagni cantina volendo più box giardino privato [redacted]. [redacted]. dopo ore 21. 860.8264.

PERMUTIAMO liberi 1-2-3 [redacted] tinello casa recente con allog[redacted] più grandi o più piccoli. Casamercato 650.3805.

[redacted] Castello libero [redacted] cucinino casa bella 11 milioni [redacted] più mutuo vende [redacted]. Tel. 473.0387.

P[redacted] Massaua, libero recente 2 [redacted]re cucinotta servizi cantina, L. 40 [redacted] più dilazioni. Grimaldi [redacted].

PIAZZA [redacted] libero recente 2 [redacted]re cucina bagno piano alto [redacted]. [redacted] interessante Sefim 487.741.

PIAZZA Santa Giulia (Vanchiglia) libero ristrutturato: 2 [redacted] cucina bagno prezzo [redacted]. Sefim 487.741.

[redacted] Santa Rita piano alto [redacted] tinello cucinino [redacted] cantina L. 68 milioni. Grimaldi. Tel. 518.012.

[redacted] Stampalia vicinanze libero: camera tinello cucinino bagno L. [redacted] milioni più mutuo. Sefim, [redacted]. 473.0387.

PIED-A-TERRE zona Paradiso Collegno 2 vani [redacted] doccia pronta consegna. Grimaldi, tel. 415.0441.

[redacted] via F.lli [redacted] soggiorno 2 camere cucina servizio box, L. 79 milioni. Telefonare 958.1525 Esim.

POIRINO palazzina [redacted] signorile libero salone 2 [redacted] biservizi sgabuzzino box giardino. Tel. 447.[redacted]76.

PRIVATO vende in Vinovo villaggio Ippico alloggio signorile mq 120 in elegante palazzina. Tel. 584.104.

PRIVATO vende a privato [redacted] cucina [redacted] ascensore semicentrale signorile. Tel. 704.269 no agenzie.

PRIVATO vende libero [redacted] 2 [redacted] cucina servizi corso XI Febbraio L. [redacted] milioni inintermediari. Tel. [redacted].

PRIVATO [redacted] appartamento libero [redacted] Umberto soggiorno 2 camere cucina servizi in fase di ristrutturazione. Tel. 619.0029.

REGIO Parco [redacted] nuovo semicentro appartamento signorile libero panoramico [redacted] cucinino ingresso ampio bagno balconi [redacted] mutuo e facilitazioni vende [redacted] immobiliare. Telefonare [redacted]

RIVOLI [redacted]nte piano alto: [redacted]a tinello cucinotto dilazioni [redacted] pagamento. Sefim 958.7295.

RIVOLI Cascine Vica vasta scelta alloggi occupati di 3-4 vani da L. [redacted] milioni. Grimaldi Rivoli 953.2832.

RIVOLI e dintorni liberi in ville e palazzine appartamenti varie metrat[redacted] con giardino privato. Sefim 958.7295.

RIVOLI libero recente 3° piano 110 mq [redacted] servizi posto auto L. 85 milioni. Grimaldi [redacted] 953.2832.

[redacted] signorile bifamiliare 3 piani mq [redacted]0 seminterrato ga[redacted] terreno mq 1100 a giardino vuota L. [redacted] milioni mutuo. Austa 596.807 - 597.774.

[redacted] in piccola palazzina alloggio signorile di [redacted] soggiorno cucina biservizi [redacted] box L. 110 milioni meno mutuo [redacted]. Casa-Nova 920.9705.

[redacted] **MAURO** via Roma libero recente spazioso: 2 [redacted] tinello cucinino L. 43 milioni più mutuo. Sefim, tel. 487.741.

S. PAOLO via Ferrere alloggio occupato 1 piano 2 camere cucina. [redacted] L. [redacted] milioni. Tel. 513.916.

S. PAOLO via Fréjus [redacted] spazioso: 2 [redacted] tinello cucinino bag[redacted] L. [redacted] milioni più mutuo. Sefim, tel. 487.741.

S. RITA via S. Marino casa '60 ampio camera tinello bagno per investimento L. 18 milioni [redacted] mutuo. Tel. 687.834.

S. RITA (via Tripoli) libero termo ascensore camera tinello cucinino servizi L. 47 [redacted]. Grimaldi [redacted]

[redacted] libero recente [redacted] rotta cucinotta servizi mansarda 80 mq prezzo affare. Grimaldi, tel. [redacted]

SOFFITTE palazzo Paesana via Consolata angolo via Garibaldi ottimo investimento da L. 11 milioni. Gabetti 5787.

SULLA [redacted] Orbassano-Bruino [redacted] re[redacted] salone 3 camere cucina 2 ba[redacted], grande autorimessa, giardino recin[redacted]o mq 860. [redacted] Immobiliare, tel. 556.956.

T.A.I.T. 506.691 libero in via Genova (pressi Molinette) camera tinello cucinino ingresso bagno a L. [redacted] milioni.

T.A.I.T. 506.691 libero [redacted] (adiacente corso Vittorio) 2 camere cucina bagno [redacted], L. [redacted] milioni.

T.A.I.T. [redacted] S. Paolo (Via [redacted] Valta) [redacted] cucina ingresso [redacted] 2 arie L. 32 milioni 300 mila.

T.A.I.T. [redacted] libero Mercati Generali [redacted] cucina ingresso bagno anche [redacted] ufficio L. [redacted] milioni 200 mila.

Il [redacted] potrebbe [redacted] vinto [redacted] prossimo.
O fra tre, cinque, dieci anni.
Dipende dai soldi [redacted] ricerche.
Dipende [redacted]

Aderisci alla
Associazione Italiana per la Ricerca sul Cancro
Comitato Piemonte-Valle d'Aosta
Via Cavour 31 - 10123 Torino - tel. (011) 88.26.66 int. [redacted] corrente postale [redacted] 10545101

LA STAMPA dà di più

ogni mercoledì
Tutto scienze
Il supplemento settimanale della natura [redacted] scienza e della tecnologia

ogni giovedì
Tutto dove
Il supplemento settimanale dedicato ai viaggi, al tempo libero e alle curiosità turistiche

ogni sabato
Tutto libri
Il supplemento settimanale di attualità culturale, letteratura, arte, spettacolo

[redacted] 506.691 libero [redacted]nte corso Belgio (via Lessolo) 2 ca[redacted] cucina servizi L. 32 milioni 800 mila.

TAIT [redacted] libero Crocetta alloggetto [redacted] rattare [redacted] camera cucina ingresso [redacted] L. 31 milioni 800 mila.

[redacted]**AIT** 50[redacted]691 libero S. Rita (via Cadorna) 1° piano 3 camere cucina ingresso bagno L. 79 milioni [redacted] mila.

TAIT 506.691 [redacted] S. Paolo (via Virle) [redacted] cucina angolo cottura servizio L. 22 milioni 800 mila.

TAIT 506.691 via Passo Buole stessa casa 1-3 camere cucina servizi da L. 14 milioni 800 [redacted] locali e negozio mq 75 a L. 31 milioni buon [redacted]

[redacted] Collegno [redacted] palazzina soggiorno [redacted] camere cucina [redacted] cantina box. Grimaldi 415.0441.

[redacted] 747.729 vende libero piano alto zona S. Rita saloncino [redacted] cucinotta bagno [redacted].

UTIP [redacted] adiacente piazza Bernini mo[redacted] arredata con servizi e termo[redacted] ottimo prezzo.

UTIP 547.628 adiacente [redacted] Bologna 2 [redacted] cucinino termo bagno ascensore L. 45 milioni dilazionabili.

UTIP 547.628 libero Parella corso Monte[redacted] 2 camere cucina bagno ripostigli. L. 68 milioni 500 mila rateati.

UTIP 547.628 libero adiacente corso S. Uniti 3 camere cucina biservizi adatto [redacted] che uso ufficio facilitazioni mutuo.

UTIP 547.628 via Bellezia 7 angolo via Garibaldi in [redacted] rinnovato con ascensore varie metrature adatti anche ufficio. Prezzi da L. 29 milioni 600 mila dilazionabili. Personale in loco.

[redacted] libero nuova costruzione signorile ingresso 2 [redacted] cucina servizi, L. 49 milioni più mutuo. Tel. 506.464.

VENDO privatamente zona Aeronautica appartamento di salon[redacted] 2 [redacted] cucina doppi servizi box auto occupato casa 12 anni. Tel. 537.954.

VIA Exilles 33 appartamento luminosissimo in palazzina d'epoca composto da ingresso 4 camere cucina e bagno L. 68 milioni. Tel. 517.421.

VIA Madama Cristina vendesi appartamento 150 mq anche uso ufficio parte [redacted] ristrutturare. Tel. ore ufficio 637.715.

VILLA libera recente in Bruino: salone, 3 camere, cucina, ingresso, 2 bagni, autorimessa 3 auto, giardino 600 mq. Prezzo L. 165 milioni. Fiduciaria Immobiliare, tel. [redacted].956.

[redacted] recentissima [redacted] panoramica centro Piossasco: salone 3 camere [redacted] servizi, patio, gar[redacted] grande taverna, [redacted] mq 1300 cintato. Vero affare L. 200 milioni. Fiduciaria Immobiliare, telefono 556.956.

[redacted]**LA** [redacted] Bernardino di Trana [redacted] signorile vendo libera prezzo [redacted] Telefonare 364.491.

VILLA unifamiliare Pino Torinese comoda ai servizi impresa vende mutuo fondiario. Tel. 642.631 842.608.

VILLANOVA d'Asti vicino stazione libero mq 60 in c[redacted] bifamiliare box ampio giardino vendo L. 77 milioni. Telefonare 739.7068.

VILLE mono bifamigliari adiacenze Torino a partire da L. 62 milioni 800 mila. Per maggiori ragguagli tel. Grimaldi 911.3666.

VILLETTA [redacted] in stile architettonico brevettato: salone [redacted] vani biservizi garage giardino. Tel. [redacted]

VINOVO Impresa vende di[redacted] in complesso residenziale autonome e signorili ville a schiera. Tel. 965.1254 - 0121 74.545.

VINOVO libero via Trieste [redacted] 2 ca[redacted] tinello cucinino servizio orto box, L. 77 milioni. Telefonare 953.4307 Esim.

VINOVO villa su 2 piani [redacted] mq 300 [redacted] mq 100 2 box giardino [redacted] 400 vuota L. 280 milioni più m[redacted] L. [redacted] milioni. Austa 596.807 - 597.774.

[redacted] vendiamo 2 appartamenti liberi [redacted] ingresso camera cucina e bagno [redacted] rialzato possibilità abbinamento adatti anche uso studio. Tel. 517.421.

20 Domande affitto

CERCO in affitto in Torino, uso ufficio: 2 vani e servizi, piano basso. Telefonare 369.183.

CERCO in affitto in Torino, uso transitorio: salone 2 camere cucina [redacted] servizi. Telefonare 369.183.

SOCIETA' ricerca per propria selezionata clientela alloggi ammobiliati uso transitorio 6/12 mesi. Telefonare 548.630.

[redacted] a [redacted] mode ufficio piano rialzato o seminterrato luminoso [redacted] su corso centrale. Tel. 510.745.

21 Offerte affitto

[redacted] alloggio mansardato arredato con [redacted] a Castiglione (nel verde) di mq 60 L. 190 mila. Tel. 334.929.

AFFITTANSI alloggi ammobiliati camera tinello servizi e 2 camere tinello servizi stessa casa. Telefonare 516.802.

AFFITTASI alloggetto arredato ottima posizione libero subito tipo signorile uso transitorio. Telefonare 591.220.

AFFITTASI appartamento o monolocale stessa casa in Torino a persona referenziata. Tel. 505.685.

AFFITTASI corso Racconigi, camera cucina bagno arredato uso 2ª casa. Immobiliaretoro 549.761 - 553.204.

AFFITTASI persona sola soffitta arredata uso [redacted] (no abitazione), L. 90 mi[redacted] Torincasa, 515.318.

AFFITTASI [redacted] serie referenziate mansarda centralissima 25 mq arredata termo ascensore bagno L. 300 mila mensili contratto trimestrale. Telefonare 011 650.7779.

DOMUS AMMINISTRAZIONI 504.113 [redacted] fitta in Crocetta [redacted] di mq 80 [redacted] 3 vani e termo bagno.

ELEGANTE [redacted] mono bilocali [redacted] con [redacted] alberghieri. Tel. [redacted]

ELITE [redacted] affitta signorili mono-bilocali ammobiliati stessa [redacted] transitorio a referenziati.

SIC corso Rosselli vicinanze Mauriziano ufficio mq 78 in stabile signorile piano 1° vani 4 e servizi. Tel. 320.425.

[redacted] Crocetta parcheggio segreteria traduzioni telex WP, DP, ore 8/20 sabato 8/12. Tel. [redacted]

[redacted] verde mezz'ora [redacted] affitta eleganti appartamenti arredati [redacted]golo cottura tutti i servizi. Tel. 749.2621.

22 Traslochi

AUTOTRASLOCHI accurati prezzi modici smontaggio rimontaggio, garanzia furgoni. [redacted]. 657.051 Montalto, via Nizza 33.

25 Artigiani, ecc.

CERCANSI artigiani montatori pratici di linee operatrici macchine speciali a teste multiple. Telefonare 424.0995.

DECORATORE esegue tinteggiatura tappezzeria raschiatura palchetti tel. 252.880 287.964.

DECORAZIONI [redacted] velocemente serietà competenza lavabile L. 100 mila tappezzeria compresa L. 140 [redacted] infissi L. 20 mila. Tel. 323.876.

36 Nautica

[redacted]R noleggia mensili canotti [redacted] motore a prezzi competitivi. [redacted] Tunisi 50, tel. [redacted].

[redacted] Animali e veterinaria

[redacted] cuccioli yorkshire [redacted] barboncini schnauzer nani bassotti pastori [redacted] gatti persiani. Tel. 697.883.

43 Filatelia, [redacted]

[redacted] lotti et eredità di monete e medaglie stime e perizie gratuite recomi dovunque pagamento contanti. Eupremio Montenegro corso Vittorio 63/E. Tel. [redacted]65.

PRIVATO da privato acquista monete ita[redacted] ed estere massima valutazione pagamento per contanti. Tel. 711.803.

PRIVATO da privato acquista [redacted] liane [redacted] est[redacted] [redacted]ma [redacted] pagamento per contanti. Tel. 711.803.

45 Ville, app., cascine per vacanze, acq.-vend.

[redacted] km Torino collina centro paese posizione panoramica comoda servizi villa salone cucinotta 2 camere biservizi tavernetta giardino garage ottime finizioni iva 2%. Telefonare 698.300.

A.A.A.A. CASALEGNO 839.8444 Casalette casa abitabile a 2 piani 5 camere bagno magazzino cortile L. 98 milioni.

A.A.A.A. CASALEGNO 839.8444 Carignano casa [redacted] nel 1975 a [redacted] piani e mansarda terreno mq 2200 recintato.

A.A.A.A. CASALEGNO 839.8444 Castellamonte alloggio in villa bifamiliare [redacted] sottotetto box doppio [redacted] giardino.

A.A.A.A. CASALEGNO 839.8444 S. Bartolomeo (Im) libero recente soggiorno camera bagno giardino condominiale.

A.A.A.A. CASALEGNO 839.8444 casetta libera in Torino: 5 vani servizio cucina 3 negozi 2 bassi fabbricati.

A.A.A.A. CASALEGNO 839.8444 Carmagnola cascina riattata a 2 piani bifamiliare terreno cintato L. 115 milioni.

A.A.A.A. [redacted] struttura villa bifamiliare a 2 piani, terreno mq. 2600 L. 160 milioni.

A.A.A.A. CASALEGNO 839.8444 Casalborgone cascina indipendente riattata a 2 piani con terreno mq. 35.000 circa.

A.A.A.A. CASALEGNO 839.8444 [redacted] nero casa nuova a [redacted] piani: soggiorno [redacted] camere cucina biservizi L. 40 milioni.

A.[redacted]**A.A. CASALEGNO** 839.8444 Ferrere (At) parte di casa a 2 piani: salone 3 camere cucina 2 vani terreno.

A.A.A.A. CASALEGNO 839.8444 Settimo (To) 2 camere tinello cucinino bagno cantina L. 49 milioni 500 mila.

A. CASETTA campagna astigiano 40 km Torino bella posizione collinare soleggiata [redacted] camere scala interna portico cantina sotterranea cortile acqua luce strada asfaltata L. 22 milioni dilazionabili. Tel. 0141 943.42.

A. PORTICO chiuso astigiano 40 km Torino mq 170 su 2 piani terreno coerente mq 300 strada asfalt[redacted] paese possibilità allacciamenti L. 23 milioni [redacted]zionabili. Tel. 0141 405.05.

(continua)

Due corrieri della droga in trappola Recuperata eroina per mezzo miliardo

La cattura in piazza San Carlo dopo lunghi appostamenti - I carabinieri dell'antidroga sono intervenuti al momento del passaggio della roba: tre etti di eroina pura - Preso un pregiudicato genovese, già da - Altri dieci fra cui personaggio Genova-bene

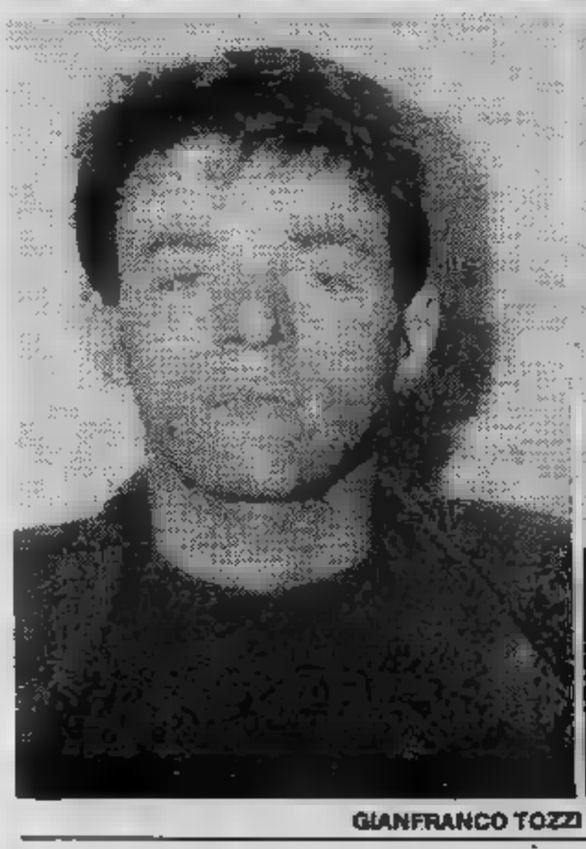

GIANFRANCO TOZZI - ALBERTO FULVIO LEONE, PER

Piazza San Carlo occupata dai carabinieri del Nucleo operativo. Per alcune un vero e proprio fatto discretamente decine in borghese per catturare grossisti della droga. E ciò intervenire al momento giusto, quello della consegna della «roba». L'appostamento, preparato in settimane pedinamenti, avuto sono stati presi Gianfranco Tozzi, 34 anni, Millefonti 3/1 Alberto Fulvio Leone, 34 anni, genovese, ricercato per due evasioni dal di Marassi e una prigione spagnola. Entrambi erano possesso di 300 grammi di eroina pura del valore (il prezzo attuale di 150-200 mila lire al grammo) di mezzo miliardo.

Quest'episodio non è che l'inizio di una più ampia operazione condotta dagli uomini del colonnello Paradiso che avrebbe già portato in una decina individui, fra cui un noto personaggio della Genova-bene che dirigeva e finanziava questo traffico droga pesante fra la Liguria e il Piemonte: Gianfranco Tozzi era il grossista torinese.

Quest'ultimo già stato in per spaccio stupefacenti e il alto tenore di vita, un continuo di sempre nuove auto e grossa cilindrata, ha richiamato l'attenzione dei carabinieri dell'antidroga. Non l'avevano perso attimo sin dall'inizio maggio, riuscendo, a poco a poco, a controllare e scoprire tutti i suoi legami con i vertici dell'organizzazione genovese e contemporaneamente la rete spaccio da cui rimasti fuori soltanto gli acquirenti: i tossicodipendenti, daltronde già condannati sul piano fisico dall'autodistruzione.

La qualifica che dà di Alberto Fulvio Leone, un incallito rapinatore, guardaspalle per Gianfranco Tozzi. Uno disposto a tutto, dalla facile evasione, per questo soprannominato anche «Primula rossa».

I particolari dell'intera ope- che ha spezzato consistente via della droga possono ancora conosciuti.

Una cosa balza però evidente. La dell'eroina, che alcuni mesi fa partiva dalla più lontana e Calabria, per l'impegno più marcato delle autorità meridionali e anche per il fatto che l'America chiede sempre più merce gli importatori pagano cifre superiori milione per grammo, ha fatto mancare i rifornimenti ai grossisti dell'Italia settentrionale i quali hanno cominciato a rifornirsi attraverso il traffico marittimo

al. rig.

Benzinai chiusi code e disagio

Scioperano i gestori aderenti Faib, Figisc e Fierica-Cisl - Pompe ferme fino a venerdì mattina

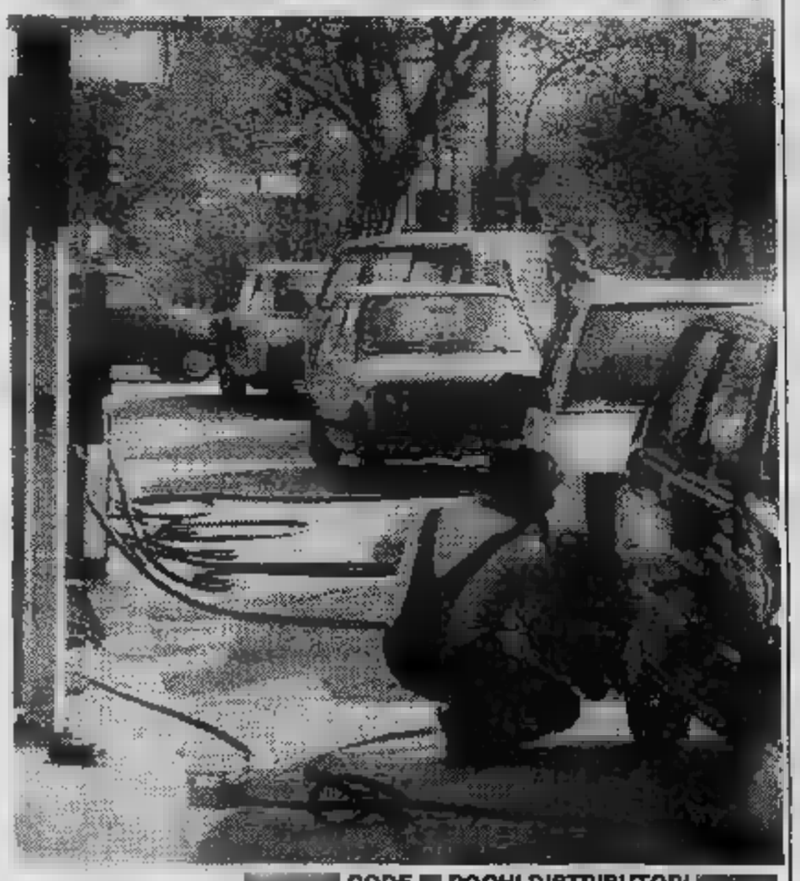

CODE POCHI DISTRIBUTORI

Più difficile fare pieno di fino venerdì. Da stamane alle 7, infatti, scioperano i gestori degli impianti carburante aderenti alla Faib, Figisc alla Fierica-Cisl. Pochi i benzinai aperti, tra esercizi Torino e provincia. Lunghe code, quindi, per fare i rifornimenti previsioni «nere» per chi non ha pensato in tempo a fare il pieno.

Tra i motivi dell'agitazione (che si chiude venerdì mattina alle 7), l'esigenza giungere rapidamente una decisione sui margini destinati al gestore. Il vecchio metodo di calcolo abolito; la trattativa per nuovo sistema è ancora alto mare dopo mesi di discussione.

«Logica vorrebbe — spiega- Faib di Torino — che, in assenza delle nuove norme, conteggio venisse in alle vecchie. Invece, stando ai conti delle petrolifere, perdiamo circa sei lire ogni litro». Tra gli altri obiettivi protesta, anche ristrutturazione della rete ed il nodo dell'orario.

trattativa non si sblocca, i sindacati di categoria proclameranno nuove agitazioni.

• Alla scuola «Dante Alighieri» Volpiano, domani sera alle 21, saggio degli allievi dell'Istituto musicale «L. Lessona». Parteciperanno le classi di pianoforte, chitarra composizione.

Su con la vita

il valore della tua vecchia auto riprende quota

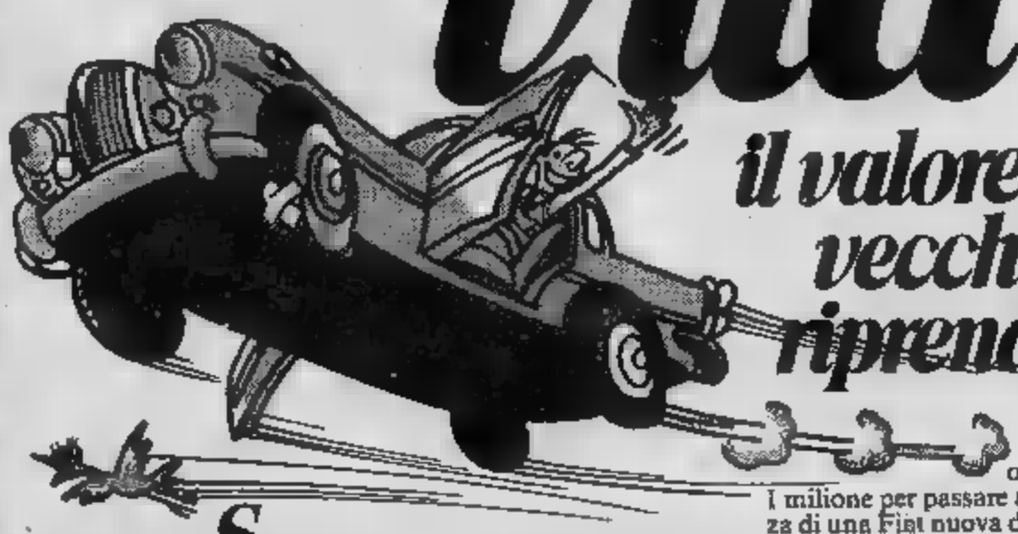

Se la tua auto è troppo vecchia stufo di doverci spendere in continuazione. Se quest'anno devi sottoporla alla zione con il rischio di demolizione o comunque di grosse spese. tutti quelli a cui l'hai fatta valutare te l'hanno disprezzata, non speravi più di qualcosa... arrivata un'occasione che non devi assolutamente perdere. 20 al 31 maggio per la tua gloriosa vecchia auto, di qualsiasi tipo e marca, in qualsiasi condizione purchè regolarmente immatricolata, Fiat ti offre minimo 1 milione. 1 milione per passare al confort e alla sicurezza di una Fiat nuova di zecca, da scegliersi tra tutte le vetture Fiat disponibili. 1 milione minimo per il vecchio usato. Un occhio riguardo per l'usato meno vecchio. E come sempre, massime facilitazioni per l'acquisto del nuovo. Con possibilità di diluire il pagamento comode rateazioni Sava fino a 48 mesi locazioni Savaleasing. E' arrivata l'occasione in cui forse speravi più da tempo. Adesso non perdere tempo. Succursali e Concessionari Fiat di tutta Italia ti attendono.

FIAT

Valutazione minima

Fino al 31 maggio

1.000.000

per chi acquista una nuova Fiat

Presso Succursali e Concessionarie Fiat

71/a

PENSATE

FINO AL 15 GIUGNO

Da oggi chi acquista una Opel diesel risparmia fino a 2.200.000.

LA OPEL RIDUCE IL COSTO DELLE RATE DI ACQUISTO DI KADETT, ASCONA E REKORD DIESEL.

Fino al 15 Giugno, chi acquista a rate [illegible] di queste Opel - con finanziamento GMAC - si vedrà ridotto l'onere finanziario fino ad un massimo di Lit. 2.227.300, a seconda del modello* e del periodo di rateazione preferiti**.

ALCUNI ESEMPI°	Risparmio con rateazione a 36 mesi	Risparmio con rateazione a 48 mesi
Kadett diesel	1.374.900	1.760.000
Ascona diesel	1.479.000	1.972.000
Rekord diesel	1.670.400	2.227.300

(°) Riferiti al prezzo del modello "medio" [illegible] con anticipo del 20% del prezzo.

Ai risparmi realizzabili sull'onere finanziario della rateazione si aggiunge un altro grande vantaggio: la quota da versare in contanti è contenuta nella misura del 20%, [illegible] corrispondente in pratica alla sola IVA.
(Chi preferisce l'acquisto in contanti, sa già di poter contare, come è consuetudine, su condizioni molto interessanti).

CIFRE KADETT, ASCONA E REKORD DIESEL.

Nonostante gli aumenti del superbollo, [illegible] Opel diesel [illegible] già conveniente per una percorrenza di 10.000 chilometri annui (confronta la tabella ASCONA). Ma veniamo al sodo.

Guidando una Kadett diesel 1600 cc. 5 marce per un anno e percorrendo 20.000 chilometri, risparmierete, rispetto ad un'auto a benzina [illegible] analoghe prestazioni, Lit. 893.000 ed in più avrete [illegible] gioia di guidare un'auto che può tranquillamente portarvi fino a 150 km/h. Per quanto riguarda l'Ascona 5 marce, il motore è lo stesso, [illegible] il risparmio [illegible] addirittura superiore: guidando un'Ascona per un anno e percorrendo 20.000 chilometri, risparmierete Lit. 1.188.000.

[illegible] Rekord? Prima di tutto è un'auto nuova. Migliorata in linea, nel comfort, nella tecnologia, nel coefficiente [illegible] resistenza all'aria. Così la [illegible] Rekord 2300 diesel vi farà risparmiare per una percorrenza media annua di 20.000 chilometri, [illegible] rispetto ad un'auto di analoghe prestazioni, fino [illegible] Lit. 2.458.800.

Confronto [illegible] i [illegible] complessivi [illegible] un'Ascona [illegible] cc. [illegible] e quelli di un'auto [illegible] [illegible] analoghe prestazioni.

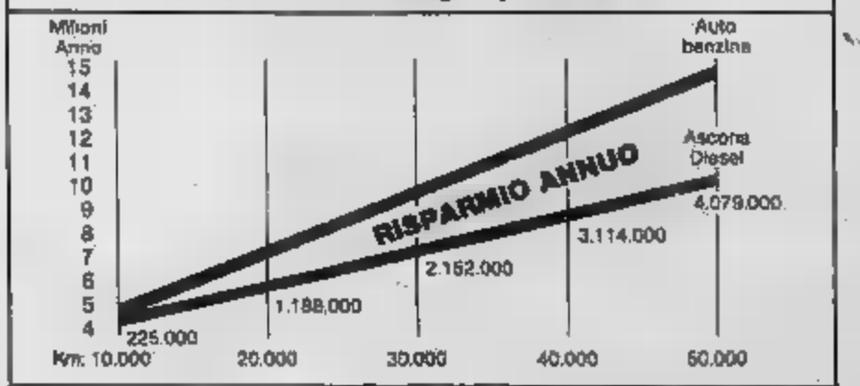

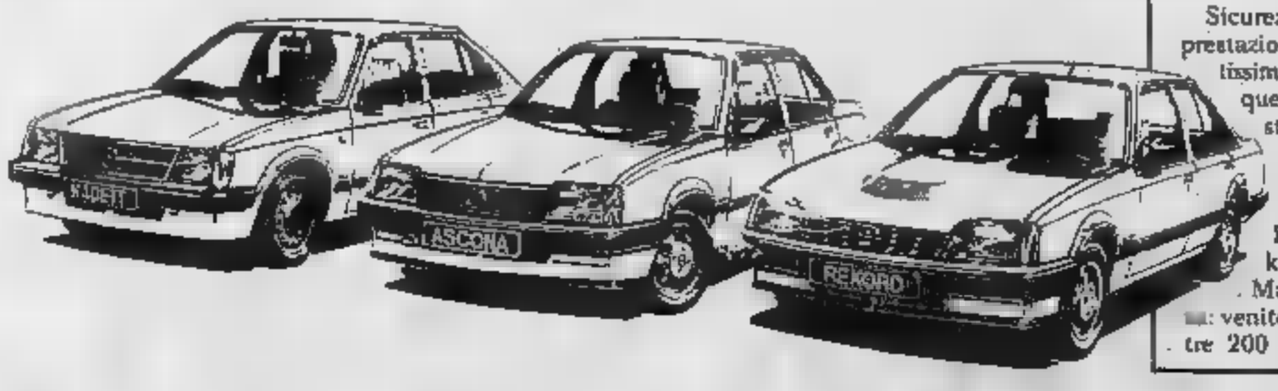

[illegible] INTELLIGENTI
[illegible]

Sicurezza di guida, brillanti prestazioni, consumi contenutissimi, durata nel tempo: [illegible] questi principi Opel ha costruito la strada dell'intelligenza. [illegible] questa strada la gamma Opel continua ad avanzare. Kadett, Ascona, Rekord, benzina e diesel, Manta, Senator e Monza: venite [illegible] conoscere dagli oltre 200 Concessionari Opel-GM e presso i 600 punti di assistenza specializzata tanti modi concreti di affrontare la strada.

** L'offerta è valida solo ed esclusivamente per i modelli disponibili al momento della stipula del contratto presso i Concessionari.*

*** Presso i Concessionari convenzionati e subordinatamente alla sussistenza delle condizioni di solvibilità GMAC.*

OPEL

La strada dell'intelligenza.

La seduta di ieri del Consiglio di amministrazione del Gruppo

Lo stato di salute della Fiat Giovanni Agnelli e il bilancio

• TORINO — *La Fiat ha migliorato nel 1982 le posizioni, chiudendo un utile 111 (era di 97 nel 1981) e con un dividendo 160 lire, 20 in più dell'anno precedente. Ieri, il consiglio d'amministrazione del gruppo — sotto la presidenza di Giovanni Agnelli — ha approvato il bilancio '82 e preso in esame i risultati dei singoli settori.*

L'auto, pur registrando ancora una perdita 80 miliardi, ha mantenuto in Europa una quota penetrazione superiore al 13%. Particolarmente rilevante è il ottenuto sia dalla «Uno» che dalla «Lancia Prisma». La prima sta conquistando fette di mercato in Germania, Francia e Svizzera.

Difficoltà, invece, registrano per i veicoli industriali. Notevole, l'impegno del per ricerca: nell'82 sono stati spesi , completamente autofinanziati.

GIOVANNI AGNELLI

Le dimensioni del Gruppo nel 1982 *

SETTORE	Fatturato (miliardi di lire)		Dipendenti (numero)		Investimenti (miliardi lire)	
	1982	1981	1982			
Automobili						410
Industriali		5.330	43.338	50.812	123	
Agricoli		1.479	11.712		44	46
Movimento Terra	970					
Prodotti Metallurgici	1.280	1.649				57
Componenti	2.040	1.810				
e di Produz.		399	4.600	5.361	16	25
Ingegneria Civile			2.133	2.132	12	
Prodotti e Ferrov.	170	153	2.311		6	6
Turismo e Trasporti	240	179	3.039	3.251		16
Aviazione	300				42	
Termomeccanica				2.239	10	5
Telecomunicazioni	310	230			11	10
Bioingegneria	70	53			2	5
Editoria		110	1.373	1.339	4	3
Diversi	120	196	2.268	2.583	5	
	23.760		263.780			
Interscambio	(3010)	(2657)				
netto consolid.	20.750					

* I del sono quelli riportati nel Bilancio Consolidato del Gruppo Fiat edito nel settembre 1982.

I del 1982 potranno variazioni in sede di stampa del fascicolo definitivo per allineamento ai dati consolidati in fase di preparazione e verifica.

Questi i risultati dei principali settori:

Fiat Auto. Nel 1982 la Fiat Auto e le società controllate hanno prodotto nel mondo 1 milione mila 000 vetture e veicoli commerciali, con un incremento del 4% rispetto 1981. Pur in un contesto negativo Auto ha registrato una sostanziale tenuta in Italia, dove con un volume di vendite pari a 927 unità, ha consolidato la propria quota di penetrazione, pari al 51,8% In Europa la quota di penetrazione si è mantenuta superiore al 13%, praticamente allineata a quella dell'anno precedente.

L'esercizio 1982 si è chiuso con una perdita di 80 miliardi lire (254,5 nell'81) data da un attivo di 260 miliardi per le attività produttive e commerciali europee e da un passivo di miliardi per le società in portafoglio.

Il conto economico ammortamenti sulle immobilizzazioni tecniche per 367 miliardi di lire (301 nel 1981) di ricerca e innovazione per oltre (importo pari al 1981).

In netto miglioramento an- la posizione finanziaria che diminuisce di circa 550 miliardi di lire in conseguenza sia della riduzione del capitale di funzionamento sia dell'aumento di capitale di 250 miliardi lire dalla Fiat Spa.

Veicoli industriali. Fatturato complessivo mi- lire; investimenti 123 miliardi; dipendenti 43 mila 338.

Il mercato globale dei veicoli industriali ha subito nel 1982 un calo della domanda del 10% in Europa occidentale e del 25% nei Paesi extraeuropei. In un contesto negativo le aziende che fanno capo alla Iveco hanno venduto complessivamente mila unità, con un di circa il 10% rispetto al 1981. La contenuta vendite, rispetto al calo dei mercati, ha permesso di migliorare le quote di penetrazione nella maggior parte dei Paesi.

In Italia, dove la domanda ha registrato un 25%, l'Iveco, con 39 mila 390 unità vendute, ha migliorato la quota penetrazione per i veicoli leggeri che è passata 63,4 al 64,7%. Francia, un sostanzialmente stabile. l'Iveco ha incrementato le vendite di circa il 28% aumentando la propria quota di penetrazione dall'8,8% del 1981 all'11,7% del 1982. In Germania, dove la domanda ha registrato una flessione (16%) l'Iveco ha sostanzialmente mantenuto propria quota (9,6% del 1982, 9,8% del 1981).

Il economico, livello consolidato, evidenzia un risultato positivo per 16,4 milioni fiorini olandesi, pari a circa 9 miliardi di lire.

Editoria. Fatturato complessivo miliardi di lire; investimenti miliardi; dipendenti 1373.

Le società del settore hanno registrato consistenti miglioramenti rispetto all'esercizio precedente. L'Editrice La Stampa ha conseguito incremento del fatturato del 17%, chiudendo l'esercizio con un utile di 2,1 miliardi. La Publikompass ha registrato nel un utile di 5,3 miliardi.

Fidis. Nel del 1982 la Fidis ha attuato operazioni di rilievo per quanto si riferisce al portafoglio partecipazioni che, a fine esercizio, ammontava, anche per effetto delle rivalutazioni applicate in base norme legge, a oltre lire.

L'esercizio 1982 è chiuso con risultato positivo netto miliardi di lire (20,3 miliardi nel 1981) notevole incremento dei dividendi delle partecipate che passati da 19,5 miliardi del 1981 a 27,7 miliardi del 1982. Dal gennaio l'azione Fidis è quotata presso le Borse Valori di Milano, Roma, Torino, Genova.

Aviazione. Fatturato complessivo 300 miliardi di lire; investimenti 42 miliardi; dipendenti 3565.

Nel dell'anno, pur in un contesto internazionale caratterizzato da fenomeni negativi per l'industria aeronautica mondiale, la Fiat Aviazione ha incrementato le proprie vendite del 44%. Il 70% del fatturato è destinato all'esportazione.

Il bilancio società è chiuso con un utile di 10,8 lire, dopo aver contabilizzato ammortamenti per 29 miliardi.

di produzione. Fatturato complessivo 500 miliardi lire; investimenti 18 miliardi; dipendenti 4600.

Il volume di affari del settore, che si colloca tra i leader nel mondo per la progettazione e la realizzazione mezzi e sistemi di produzione, pur nel quadro generale di flessione della domanda, ha registrato una crescita significativa. Il portafoglio ordini ha raggiunto al termine dell'esercizio un livello di circa 500 miliardi di lire. Importanti commesse state acquisite sui mercati esteri in particolare negli Stati Uniti, in Unione Sovietica e in Europa occidentale.

I risultati economici si mantengono livelli soddisfacenti: la Fin-Comau, caposettore, ha chiuso l'esercizio 1982 con un utile di 6,2 miliardi di lire.

Ingegneria civile. Fatturato complessivo delle società controllate miliardi di lire; investimenti 12 miliardi; dipendenti 2133.

Il dell'ingegneria civile ha risentito nel della recessione mondiale. In un contesto sfavorevole particolarmente significative risultano le acquisizioni nuovi contratti effettuate nel 1982 parte del Gruppo Impresit per di 2370 miliardi di lire, dei quali 1420 miliardi riguardano le quote competenza delle consociate. L'espletamento lavori parte delle consociate Gruppo Impresit, ha raggiunto miliardi lire. Il bilancio si è chiuso con un utile 6,4 miliardi.

Per i trattori leader in Europa Telettra: ordini in aumento

Trattori agricoli. Fatturato complessivo 1580 miliardi di lire; investimenti 44 miliardi; dipendenti 11 mila 712.

Il mercato europeo ha consuntivato un volume di vendite analogo al 1981, mentre quello ha registrato una ulteriore flessione del 10%. Pure in un negativo le vendite Fiat Trattori (84 mila 500 unità) hanno permesso alla società di consolidare la propria presenza su quasi tutti i mercati.

In Europa, con una quota di immatricolazione del 14,4%, la Trattori, per il quarto anno consecutivo, si è confermata leader nelle vendite.

In Italia le vendite società hanno raggiunto 41,5% del mercato totale (39,6% nel 1981). In termini economici la Fiat Trattori ha chiuso l'esercizio 1982 con un utile di 9,4 miliardi di lire, dopo avere stanziato ammortamenti per 37,4 miliardi.

Componenti. complessivo 2040 lire; investimenti 78 miliardi; dipendenti 32 mila 683.

Le vendite complessive del settore si incrementate, consentendo un aumento del 15% del fatturato: il fatturato estero (prodotti esportati o realizzati localmente società controllate) è aumentato di oltre il 30%.

Questi i risultati economici, che hanno presentato un incremento medio del 20%, delle società caporaggruppamento: Aspera utile 8,5 miliardi; Comind 2,6 miliardi; Gilardini 12,4 miliardi; Fiat Lubrificanti 17,9 miliardi; Ivi 4,3 miliardi; Magneti Marelli 6 miliardi; Weber 3,3 miliardi.

Fatturato complessivo 170 miliardi di lire; investimenti 6 miliardi; dipendenti 2311.

La Fiat Ferroviaria Savigliano ha chiuso il bilancio con un risultato positivo di 9,2 miliardi di lire, dopo avere spesato ammortamenti per 5,6 miliardi.

Termomeccanica. Fatturato complessivo 210 miliardi di lire; investimenti 10 miliardi; dipendenti 2407.

L'andamento economico della Fiat Ttg chiude con un utile di 5,4 miliardi di lire, dopo avere spesato ammortamenti per 4 miliardi.

Telecomunicazioni. Fatturato complessivo 310 miliardi di lire; investimenti 11 miliardi; dipendenti 5009.

La Telettra ha acquisito Italia ordini per 158 miliardi, con incremento dell'87% rispetto al 1981. Sui mercati esteri gli ordini hanno superato i miliardi, un aumento del 21%.

bilancio chiude un risultato positivo di 3,8 miliardi di lire, dopo effettuato ammortamenti per 11,6 miliardi.

Movimento terra. Fatturato complessivo miliardi lire; investimenti 21 miliardi; dipendenti

In un mercato negativo le vendite della Fiatallis (7710 unità) hanno subito flessione del 14,5% rispetto al 1981, hanno consentito di migliorare quota di penetrazione mondiale dall'8,6% al 9,5% 1982.

Il risultato economico pre- una perdita di 160 milioni di fiorini olandesi, circa miliardi lire, dopo avere spesato ammortamenti milioni fiorini olandesi (circa 24 miliardi di lire).

Metallurgia. Fatturato complessivo miliardi lire; investimenti 55 miliardi; dipendenti mila 750.

Con il perfezionamento dell'accordo Teksid-Finsider del 1982, attività siderurgiche sono passate Finsider, che ha stipulato un contratto di fornitura decennale per la copertura dell'80 per cento del fabbisogno di acciai del Gruppo Fiat. Al settore Prodotti Metallurgici sono rimaste pertanto le attività di componentistica metallurgica, indirizzate principalmente a clienti automotoristici. Il bilancio della Teksid Spa chiude un risultato negativo di 113,5 miliardi di lire, dopo aver allineato le partecipazioni per complessivi 138,3 mi- (Sidertek, Fmb, Sit) ed effettuato ammortamenti per 39 miliardi.

le esportazioni ardesia i imposti dell'America

GENOVA — *Il delle esportazioni seguito ai posti governi degli Stati Uniti, del Brasile e di altri Stati dei continenti americani, per i prodotti voluttuari, si ripercuote conseguenze preoccupanti sulle aziende dell'ardesia nella val Fontanabuona, nell'entroterra fra Chiavari.*

Con la chiusura della «Export Ardesia» di Cicagna, in provincia di Genova, quattro le prevalentemente produttrici di piani per biliardi, che hanno cessato la lavorazione del materiale estratto dalle valle.

In totale le aziende specializzate sono 80 e tutte concentrate in Fontanabuona, con circa 1700 lavoratori fra settore diretto e indotto. Il fatturato annuo è circa 40 miliardi di lire.

Si chiude la corsa per l'ultimo posto

Sulla scheda per il voto di giugno - E' sempre stato occupato dalla dc - Sono possibili contestazioni - Il rischio dell'esclusione

ROMA — Alle otto in punto di questa sera, chiuderanno gli uffici elettorali dei tribunali, per la presentazione delle liste per la Camera e il Senato.

In ogni circoscrizione, dunque, si ripeterà all'inverso la corsa di domenica mattina, quando gli uffici avevano aperto i battenti. Ora però, si tratta di arrivare ultimi, e conquistare per il simbolo del proprio partito l'ultimo posto nella scheda, in basso a destra.

La melina, in ogni corte d'Appello, inizierà alle [illegible] e vedrà riproporsi tutti i più antichi trucchi di questo gioco, compreso quello di far entrare prima un compagno di partito con finti elenchi per rassicurare gli avversari, e poi giungere sulla porta all'ultimo secondo.

Poi i funzionari chiuderanno la porta, e il partito che avesse la disavventura di restare fuori, in quella circoscrizione non parteciperà alle elezioni. Evento tutt'altro che improbabile, visti i minuetti e i «giochi di spalla» messi in atto per conquistare l'ultimo posto nella scheda. Nelle precedenti elezioni, è più rimasa fuori dalle elezioni al Senato nella provincia di Frosinone.

Per evitare contestazioni, il ministero ha dato disposizione che l'orario di chiusura per la presentazione delle liste sia ufficialmente in tutta Italia quello della Sip. Così i funzionari comporranno il numero del segnale orario, e quando la metallica voce del telefono annuncerà le 20, le porte saranno sbarrate.

Chi conquisterà l'ambita ultima posizione? E' facile prevedere che sarà, come sempre, quasi ovunque la dc. Gli uomini dello scudo crociato, infatti, sono i meglio allenati alla melina finale, così come i comunisti non hanno avversari nella corsa iniziale al primo posto, nonostante le querele e le denunce di scorrettezze mosse al pci dai radicali.

Perché queste corse e queste meline finali per il posto nella scheda elettorale? Sembra un gioco folkloristico e poco utile, ma per le segreterie dei due più grandi partiti popolari italiani, è ancora molto importante. Ambedue infatti, guardano una gran massa di elettori molto anziani con la vista non più buona, e ai tanti analfabeti di ritorno (nella sola Roma, quest'ultimi sono circa centomila). Poter dire *«fai una croce sul primo simbolo in alto»*, e *«sull'ultimo in basso»*, semplifica molte cose.

Domani, in ogni circoscrizione le apposite commissioni esamineranno le liste presentate. Ed entro il giorno dopo, dovranno deliberare l'ammissione o [illegible] ogni singolo candidato.

Ma le [illegible] e le melline per i partiti non sono finite. Venerdì, infatti, si apre la presentazione delle liste per le amministrative (là dove si devono svolgere), che dovranno essere consegnate entro la mezzanotte del 1° giugno. Anche se in tono minore, gli apparati di partito sono già pronti a questa nuova gara.

Gianni Pennacchi

Dominique con il psi

DOMINIQUE BOSCHERO

CUNEO — *L'ex attrice Dominique Boschero, interprete negli Anni Sessanta di film di successo, sarà candidata come indipendente nelle liste del psi alle prossime elezioni politiche nella circoscrizione Cuneo-Asti-Alessandria. Lo si è appreso ieri sera negli ambienti del partito socialista cuneese.*

Lorella con il pri

LORELLA DE LUCA

ROMA — Nelle liste del partito repubblicano c'è anche l'attrice Lorella De Luca, moglie del regista Duccio Tessari (*Il ritorno di Ringo, Zorro*) e protagonista di una serie di film negli Anni Cinquanta, fra i quali «*Poveri ma belli*».

L'attrice ha accettato la candidatura per il pri a Roma.

Usa: approvati i fondi per il supermissile MX

La proposta del presidente Reagan è passata alla Camera dei rappresentanti con 239 voti contro 186 - Oggi va al Senato

WASHINGTON — Il provvedimento che stanzia [illegible] milioni di dollari per la costruzione e le prove di volo dei missili nucleari intercontinentali «MX» è stato approvato dalla Camera dei rappresentanti statunitense con 239 voti contro [illegible].

La votazione di ieri alla Camera dei rappresentanti (che ha maggioranza democratica) ha seguito una intensa campagna personale condotta nelle ultime settimane dal presidente Reagan, e rappresenta un'importante vittoria per l'amministrazione. Il voto del Senato sulla proposta di Reagan è previsto per oggi, e, secondo gli osservatori politici, anche questo dovrebbe essere favorevole.

Prima dell'approvazione della Camera dei rappresentanti, il direttore dell'ente per il controllo degli armamenti, Kenneth Adelman, aveva detto che gli Stati Uniti contano di elaborare una nuova proposta, comprendente il controverso missile «MX» (dotato di dieci testate nucleari), in tempo per la ripresa, l'8 giugno prossimo a Ginevra, dei negoziati con l'Unione Sovietica per la riduzione delle armi strategiche (Start).

In risposta all'obiezione che l'installazione degli «MX» potrebbe pregiudicare i negoziati Usa-Urss, Adelman, che parlava alla commissione Esteri della Camera dei rappresentanti, ha detto: «Speriamo e progettiamo di avere pronta una nuova proposta comprendente gli "MX" per giugno».

In una dichiarazione diffusa subito dopo l'approvazione da parte della Camera dei rappresentanti, dello stanziamento di 625 milioni di dollari, entro il 1983, per lo sviluppo [illegible] «MX», Reagan si è detto profondamente [illegible] piaciuto per il «saggio, coraggioso passo avanti per l'America» compiuto.

«Questo voto bipartitico — ha detto il presidente statunitense — invia un segnale importante al mondo; gli americani si uniscono in una ricerca [illegible] per proteggere la nostra sicurezza, ridurre il livello delle armi nucleari e rafforzare la pace».

Battello affonda 400 le vittime?

IL CAIRO — *Una nave-traghetto con a bordo oltre seicento persone ha preso fuoco affondando nelle acque del Nilo infestate di coccodrilli. Sino a questo momento due squadre di soccorso hanno tratto in salvo [illegible] passeggeri mentre nella zona sono affluiti altri soccorsi e uomini [illegible] partiti appositamente dal Cairo. La nave-traghetto in servizio tra Assuan e Wadi Halfa aveva a bordo 627 persone, compresi i ventotto uomini dell'equipaggio. Gran parte dei passeggeri risultano di nazionalità sudanese.*

L'unità, di proprietà della «Compagnia [illegible] del Nilo», una società armatrice egitto-sudanese, era salpata da As[illegible] lunedì mattina per raggiungere Wadi Halfa distante 320 chilometri.

Alle 3 di stamane improvvisa la tragedia: le fiamme hanno ben presto avvolto la «10 Ramadan», questo il [illegible] della motonave è affondata nell'antistante Abu Simbel, nel Nilo infestato dai [illegible] drilli e dove l'acqua raggiunge una profondità di oltre 80 metri. Abu Simbel è a 240 chilometri a Sud di Assuan mentre Wadi Alfa, il porto fluviale [illegible] danese, dove la nave traghetto era diretta, ne dista ottanta da Abu Simbel.

Pestano l'amico del giovane ucciso dalla polizia polacca

VARSAVIA — La televisione polacca ha dato notizia ieri sera di due episodi di violenza uno dei quali presenta molti lati oscuri, in quanto si ricollega alla vicenda dello studente diciannovenne Grzegorz Przemyk morto il 14 maggio scorso all'ospedale dopo essere stato fermato, due giorni prima, dalla polizia.

Nell'episodio è coinvolto un compagno di scuola, Wojciech Cejerowski, che ha dichiarato di essere stato portato via lunedì da tre uomini che lo hanno fatto salire su di un minibus, alla cui guida c'era un uomo in divisa che non ha saputo identificare. Portato fuori Varsavia, è [illegible] maltrattato perché dicesse [illegible] hanno reagito i compagni di scuola [illegible] morte di Przemyk.

La direttrice della scuola, accortasi della scomparsa dello studente, [illegible] informò di procura, ma quando arrivò il magistrato il [illegible] era già stato riportato a scuola. Secondo quanto riferisce il commentatore della televisione, il giovane «non ha detto esplicitamente di essere stato percosso dalla polizia, [illegible] nel raccontare l'episodio ciò risultava ovvio».

[illegible] parte sua il comandante [illegible] polizia Josef Beim ha detto ai giornalisti che il gio[illegible] non risultava nell'elenco delle persone che dovevano essere interrogate nell'ambi[illegible] dell'inchiesta per [illegible] Przemyk.

La televisione ha riferito inoltre che un ingegnere dell'azienda metalmeccanica di Varsavia «Nowotko», Eugeniusz Goral, è stato percosso da tre ragazzi mentre rientrava a casa ed è stato ricove[illegible] in ospedale con la mandibola fratturata. Dopo il ferimento dell'ingegnere, ex presidente di «Solidarnosc» dell'azienda, i colleghi di lavoro hanno pensato ad «un'azione contro Solidarnosc», ha detto il commentatore, ma si è poi accertato che i feritori [illegible] tre ragazzi ubriachi, uno dei quali è stato già fermato.

Ragazzo uccide l'[illegible]

[illegible] — Un ragazzo, Salvatore Passero, di 14 anni, è stato ucciso [illegible] colpi di fucile da caccia spa[illegible] accidentalmente da un coetaneo, Michele Cardamone. L'episodio è avvenuto nella casa di Cardamone, in via Ponchielli a [illegible] Caltanissetta.

Secondo quanto [illegible] accertato i carabinieri, [illegible] Cardamone stava mostrando all'amico il nuovo fucile da caccia automatico, [illegible] «Ber[illegible] cal. 12», acquistato recentemente [illegible] fratello maggiore Rocco, quando, nel maneggiarlo, sono partiti [illegible] colpi.

Fabbricheranno le medicine nello spazio

WASHINGTON — *La società aerospaziale americana «McDonnell Douglas» [illegible] noto un progetto tendente a realizzare tra [illegible] paio d'anni il primo impianto industriale per la produzione di sostanze farmaceutiche nel[illegible] spazio.*

Si tratterà di un apparato del peso di due tonnellate e mezzo, [illegible] portare in orbita già nel 1985 nella gigantesca stiva del «traghetto spaziale», per produrre durante il volo grazie alle condizioni di imponderabilità una sostanza farmaceutica [illegible] ottenibile sulla Terra. Per motivi di concorrenza la casa [illegible] ha precisato quale prodotto si tratti, limitandosi a indicare che esso è rivolto a curare [illegible] malattia causata da [illegible] deficienza proteinica nel sangue.

Il duca d'Aosta sposerà una siciliana

MILANO — *«Non sono un [illegible] Parlamento. Niente politica di servizio [illegible] partito, [illegible] piuttosto alcuni progetti da realizzare in seno [illegible] famiglia. Al primo posto, appena sarà possibile, il matrimonio con Silvia, figlia del marchese Paternò, siciliano, ti[illegible] [illegible] azienda agricola, che [illegible] qualche tempo divide le mie giornate e quelle dei miei figli».*

Con questa dichiarazione un settimanale, Amedeo d'Aosta [illegible] presentato la giovane donna che da qualche tempo vive [illegible] lui. Divorziato dalla moglie Claudia d'Orleans dopo una separazione legale che datava dal 1976 — riferisce il settimanale [illegible] diffondere un sunto dell'intervista — il duca [illegible] «regolarizzare» [illegible] posizione

Vi [illegible] un carrello [illegible] l'[illegible]?
Noi ve lo diamo di marca primaria (Cesab - Om) revisionato, con garanzia, al giusto prezzo, con leasing diretto
NOVACAR - Via C. Ferrero 2/B
Cascine Vica
Tel. 959.4496/97/98

COLOSSALE SVENDITA
dei prezzi dei...

QUALCOSA DI NUOVO...ANZI [illegible]
Shopping del MOBILE
[illegible] 10 [illegible] ANNI
Via Mongrieve[illegible] Torino

Camera matrim. classica [illegible]	L. 1.650.000
Camera matrim. moderna noce	L. 1.580.000
Cameretta per ragazzi Armadio a ponte compl. con letto bis in noce, olmo, frassino	L. 1.120.000
Soggiorno moderno compl. 4 [illegible] con tavolo e sedie	L. 1.000.000
Soggiorno medio-basso con [illegible] e sedie	L. 1.200.000
Soggiorno classico anticato	L. 1.800.000

SALOTTI DELLE MIGLIORI MARCHE
CUCINE COMPONIBILI
[illegible] sconto del [illegible]

«SULL'ORARIO NON CEDIAMO»

Pininfarina risponde al sindacato Giornata decisiva domani per il contratto dei metalmeccanici

ROMA — Sciopero generale venerdì 27, altro sciopero generale dei metalmeccanici entro giugno con una manifestazione a Torino. Per i contratti sono ore decisive: [illegible] entro [illegible] il ministro Scotti non riesce a sbloccare la trattativa, la vertenza entrerà in [illegible] più dura, rendendo incandescente il clima elettorale.

Ieri i segretari generali delle confederazioni Lama, Carniti e Benvenuto hanno illustrato in [illegible] conferenza stampa i motivi dello sciopero di venerdì usando toni duri: «[illegible] *non ci sarà un'azione immediata del governo* — ha detto il segretario della Uil Giorgio Benvenuto — *lo sciopero del 27 non sarà solo contro la Confindustria... Le attuali forme di lotta messe in atto in alcune località* (blocchi stradali, ndr) *noi non le condividiamo ma certamente comprendiamo. La situazione rischia [illegible] incandescente e noi siamo molto preoccupati per ciò che potrà avvenire*».

Lo scoglio che [illegible] sindacati e imprenditori è l'orario di lavoro. Ma proprio questi ultimi, ieri [illegible] Sergio Pininfarina, presidente degli industriali di Torino, [illegible] lanciato un segnale preciso: «*Sull'orario di lavoro la nostra posizione è ferma. Giudichiamo particolarmente preoccupante il comportamento del sindacato che continua a caricare di significati ideologici il tema dell'orario [illegible] sapere e volerne cogliere le caratteristiche di stanza*».

Se domani [illegible] fallirà, i sindacati chiedono l'intervento di Fanfani. E intanto la [illegible] sale.

Valtellina: un nuovo sgombero ma l'emergenza sembra finita

I 250 abitanti di un paesino a 10 chilometri da Sondrio sono stati sfollati stanotte per misura precauzionale - Non piove più, ma il bel tempo potrebbe sciogliere troppa [illegible]

[illegible] NOSTRO INVIATO [illegible]

SONDRIO — Da 24 [illegible] piove in Valtellina dopo oltre un [illegible] di continue piogge. Oggi è [illegible] bella giornata. Le nubi sono scomparse dalla vallata ieri, verso le 10 del mattino, e non sono più tornate, malgrado i meteorologi pronosticassero nuovi temporali e piovaschi persistenti per qualche giorno [illegible]

E' stata la svolta che ha mutato radicalmente la situazione, malgrado l'assetto idrogeologico [illegible] montagna [illegible] Sondrio fin quasi a Bormio fosse ormai compromesso a [illegible] punto da indurre allo sgombero, per ragioni precauzionali, di 3205 persone. Le autorità [illegible] hanno voluto ripetere l'errore dell'altro ieri, quando, dopo la frana di Tresenda, si sono limitati [illegible] evacuare [illegible] case de tutta la zona attigua. Il risultato dell'imprevidenza si è visto nel volgere di [illegible] lunedì pomeriggio un nuovo smottamento ha portato [illegible] sé altre quattro vittime di un istituto per handicappati.

Questa notte è in generale trascorsa tranquilla. Si è però registrata un'ennesima frana nei pressi di Castiglionetto di Chiuro, a [illegible] km da Sondrio. Il centro di coordinamento provinciale dell'emergenza istituito a Sondrio ha deciso, sempre per ragioni cuatelative, di sgombrare i 250 abitanti prima dell'alba. Il numero [illegible] valtellinesi trasferiti negli alberghi sale così a quasi 3500 unità.

Un piccolo mistero è nato ieri — e non è stato ancora chiarito — sul [illegible] esatto dei morti. Quando sembrava ormai certo che i valligiani periti sotto le frane fossero 17, ieri sera un portavoce della prefettura ha riferito di 20 vittime, tre in più. Alle 13 salme di Tresenda e alle quattro della «Casa Speranza» per handicappati di Valgello, si sarebbero aggiunti altri tre dispersi, sicuramente deceduti da qualche parte sotto il fango, perché mancanti all'appello di parenti e amici sfollati.

Mentre ieri le ruspe e le pale meccaniche hanno potuto procedere spedite nel lavoro grazie all'insperato bel tempo, riaprendo al traffico la statale 38 per Bormio (anche le Ferrovie hanno ricominciato a far viaggiare regolarmente i convogli fermati a Sondrio «per sicurezza»), i 170 mila valtellinesi non si [illegible] scordati di tener d'occhio il cielo, temendo nuovi scrosci.

Oggi è la stessa [illegible] ma in più — sembrerebbe un paradosso — si auspica che [illegible] scoppi troppo in fretta il bel tempo oppure il caldo. C'è una spiegazione, naturalmente. Sopra i [illegible] metri è continuata a cadere la neve in quantità abnorme tanto da [illegible] già provocato slavine a ripetizione. Un'ondata di tepore estivo significherebbe soltanto un'ennesima [illegible] d'acqua che scivola giù per i pendii con la possibilità di altre frane dopo le almeno 40, tra piccole e grandi, registrate in tutta la Valtellina da domenica a questa notte.

Anche il livello dell'Adda, [illegible] ieri a un metro, tornerebbe ai livelli di guardia. I tecnici della protezione civile affermano che oggi è la giornata decisiva: se non piove il terreno si rassoda ulteriormente e l'allarme generale rientra, [illegible] le gocce ritornano insistenti, è la fine.

Approfittando del sereno, gli elicotteri con i geologi hanno questa mattina, come già ieri pomeriggio, sorvolato palmo a palmo la Valtellina: gli esperti devono esaminare dall'alto i punti critici [illegible] eventuali fenditure sopra i paesi e le frazioni sfollati. Non si sa ancora quando i 3455 abitanti delle case della fascia lunga più di 20 km, situata sotto le pareti di roccia, potranno rientrare nelle loro abitazioni.

Forse trascorreranno ancora alcuni giorni per gli 800 di Valdisotto, i 700 di Bianzone, e i 1100 di Villa di Tirano — questi i centri maggiori ormai sgomberati [illegible] due giorni — ma certamente settimane per i [illegible] superstiti di Tresenda.

Marco Vaglietti

Ha messo veleno nell'acqua dell'inquilino che non paga

Ad Asti: tre bambini finiti all'ospedale - Arrestato il proprietario

ASTI — L'inquilina non gli pagava l'affitto e allora lui, Ugo Bossotto, 31 anni, commerciante con [illegible] negozio di biancheria in corso Alfieri, ha ricorso alle maniere spicce: è [illegible] di aver gettato [illegible] quantità di [illegible] (una sostanza tossica) in una vasca di riserva dell'acqua che alimenta per mezzo di un'autoclave l'impianto idrico dell'abitazione. Risultato: tre nipoti che [illegible] nell'appartamento occupato da Emanuela Dragna, 52 anni, Mario [illegible] stagnaro, 8 anni, Roberto Berlinghieri, 3 anni e Alessandro Vullo [illegible] mesi, sono finiti in ospedale accusando sintomi da avvelenamento. I primi [illegible] già [illegible] dimessi. Il più piccolo, Alessandro, è ancora sotto le cure dei medici.

Il fatto è avvenuto in corso Volta 14 nell'appartamento di Bossotto, che ieri è stato arrestato.

UGO BOSSOTTO

Da tempo fra il proprietario e la Dragna non correva buon sangue e avvenivano litigi in quanto secondo dichiarazioni dei vicini di [illegible] la donna sovente [illegible] pagava l'affitto.

«*Il padrone di casa non [illegible] leva che venissero a trovarmi i miei nipotini perché secondo lui facevano troppo rumore. Per questo [illegible] avvelenato l'acqua con il Lysoform*». E' la versione di Emanuela Dragna.

«*Non c'erano problemi di equo canone perché io ho sempre pagato regolarmente l'affitto* — spiega la donna —, *ma in realtà il [illegible] non sopportava che le mie figlie e i miei nipoti venissero a farmi visita*». «*Non è la prima volta che [illegible] di costringermi a lasciare la casa chiudendo gas e luce, ma l'unica spiegazione del [illegible] gesto è un momento di follia*».

E' stata la stessa donna ad accorgersi che l'acqua dell'impianto di casa era [illegible] avvelenata: [illegible] rubinetto usciva una sostanza schiumosa e maleodorante.

«*Ho sospettato qualcosa* — conclude la donna — *e ho avvertito subito la polizia*».

Domenico Quirico

Rapina da 16 miliardi

PARIGI — Sedici miliardi di lire: questo il bottino di una rapina compiuta ieri sera [illegible] tre malfattori nell'Essonne [illegible] danni della società «Si[illegible] protezione [illegible] glianza» [illegible] che [illegible] occupa della raccolta e del trasporto [illegible] valuta.

Verso le 22 i tre malfattori, a bordo [illegible] un'automobile resa simile a quelle [illegible] polizia, hanno cominciato a seguire un furgone blindato della «Sps» [illegible] trasportava fondi raccolti nella mattinata — diverse giornate di [illegible] di clienti [illegible] «Sps» nella [illegible] gione [illegible] Palaiseau — e che dovevano [illegible] [illegible] alla sede [illegible] [illegible] società a Monteuil.

Dopo alcuni [illegible] i [illegible] [illegible] [illegible] il furgone in [illegible] alla strada. Uno di essi è sceso e si è avvicinato [illegible] [illegible] trasportatori i quali, convinti [illegible] avere a [illegible] [illegible] [illegible] agenti di polizia, [illegible] no [illegible] a terra. Il malfattore si [illegible] [illegible] messo al posto [illegible] guida e si è allontanato rapidamente in direzione di Parigi scortato dall'altra vettura.

Vivi sette bimbi «desaparecidos»

Saranno affidati ai parenti - Altri 112 scomparsi

SAN PAOLO — Sette bambini scomparsi durante la lotta anti-guerriglia condotta dal governo militare argentino nella seconda metà degli [illegible] Settanta sono stati rintracciati in Argentina. Lo ha reso noto ieri un [illegible] brasiliano per la difesa dei diritti umani a San Paolo.

«*Avvocati argentini [illegible] preparando le pratiche perché i bambini [illegible] riconsegnati ai loro nonni*», ha precisato [illegible] portavoce del gruppo «Clamor», un comitato cattolico per la [illegible] dei diritti umani facente capo all'arcidiocesi di San Paolo.

«Clamor» è in possesso di una lista di 119 bambini scomparsi con i loro genitori [illegible] «*guerra sporca*» condotta contro la guerriglia o nati in [illegible] cere.

Da parte [illegible] il cardinale Paulo Evaristo [illegible] di San [illegible] ha condannato il rapporto pubblicato recentemente dalla giunta argentina secondo cui tutti gli scomparsi sono da considerare morti.

Bersaglieri picchiati da agenti

BONN — [illegible] commissario di polizia e tre agenti sono imputati davanti al tribunale di Duesseldorf di bestiali maltrattamenti e torture ai danni di vari barboni.

Le sevizie, secondo l'atto di accusa, costituivano il coronamento di un'operazione di polizia [illegible] «*ripulire*» il centro storico da una schiera di vagabondi che, a giudizio dei proprietari di negozi, alberghi, ristoranti e night-club della zona, deturpava l'immagine di ordine e pulizia.

I poliziotti avrebbero infierito sui poveretti prendendoli a pugni in faccia e allo stomaco ed [illegible] genitali

STAMPA [illegible]
Michele Torre
direttore responsabile
Carlo [illegible]
vicedirettore

[illegible] LA [illegible] S.p.A.
[illegible] Giovanni Agnelli
[illegible] Delegato e Direttore
Marco Benedetto
Consiglieri Vittorino Chiusano
[illegible] Cuttica
Giovanni Giovannini
Carlo Masseroni
Francesco Paolo Mattioli
Sindaci Alfonso [illegible] (presid.)
Luigi Demartini
Giovanni Peradotto

Stabilimento tipografico: Edit. Ed Stampa S.p.A. - Via Marenco, 32 - 10126 Torino

© 1983 Edit. LA STAMPA S.p.A.

CERTIFICATO N. [illegible] DEL 23-12-1981

Temperatura a Torino, [illegible] 13 +19

TEMPO PREVISTO: [illegible] Piemonte [illegible] Valle d'Aosta: cielo [illegible] poco nuvoloso. VENTI: [illegible] boli. VISIBILITA': buona. TEMPERATURA: in [illegible] aumento. TENDENZA DEL TEMPO: poco nuvoloso.

all'estero ieri

Atene	+16	+27
Berlino	+11	+16
Buenos Aires	+11	+16
Lisbona	+10	+18
Londra	+11	+17
Mosca	+18	+27
New York	+15	+28
Parigi	+10	+18
Singapore	+26	+32
Tokyo	+19	+25

In provincia (ore 8)

Aosta	+15
Alessandria	+13
Asti	+11
Cuneo	+17
Novara	+ 9
Vercelli	+13
Genova	+14
Imperia	+15
Savona	+14

[illegible] (ore 8)

Venezia	+14
Milano	+12
Bologna	+12
Ancona	+14
Roma	+16
Napoli	+10
Bari	+16
Reggio C.	+18
Palermo	+16
Cagliari	+14

Ucciso per strada (19 anni) con una coltellata al cuore

BORGHETTO [illegible] SPIRITO — Un colpo di col[illegible] al [illegible] ha fulminato questa notte Calogero Messina, 19 anni, residente a Borghetto Santo Spirito, via Milano 2, operaio edile, senza lavoro fisso. L'omicidio è avvenuto verso l'1,30 in via Michelangelo.

Il giovane accoltellato mortalmente ha gridato chiedendo aiuto. E' giunta una lettiga della Croce [illegible] che lo ha portato al Santa Corona [illegible] I medici non hanno più potuto far nulla: [illegible] perduto troppo sangue.

L'assassino è ignoto. Le indagini prendono in considerazione un possibile movente di vendetta o gelosia [illegible] nessuna ipotesi viene scartata.

La vittima [illegible] ha precedenti penali. [illegible] investigatori ritengono sia stato coinvolto in un episodio del tutto casuale. L'ultimo a vedere vivo il Messina è stato un amico, Gi[illegible] Laruffa, suo coetaneo; si sono salutati [illegible] mezzanotte dopo aver trascorso [illegible] serata insieme [illegible] altri amici; avrebbero dovuto andare a casa.

Calogero [illegible] invece deve essere andato altrove e poco più [illegible] un'ora dopo era rantolante in mezzo alla strada. I carabinieri hanno interrogato una cinquantina di [illegible] tentando di ricostruire le ultime mosse della vittima ma pare non sia scaturita nessuna traccia convincente.

Calogero Messina appartiene ad una famiglia [illegible] immigrati meridionali [illegible] cresciuto a Borghetto ed era molto conosciuto. I suoi genitori gestiscono [illegible] bancarella di frutta e verdura sul mercatino cittadino.

g. m.

Sul campo di Atene si offre alla squadra di Trapattoni la possibilità di concretizz

Questa sera la Juve regin

Più dotati di classe e di fantasia, i bianconeri dovran
fatti sul piano tattico - Stamane Boniperti ha telefona
squadra - «Lascerò la presidenza in caso di succes

INVIATO SPECIALE

ATENE — Alla Juventus si offre questa l'opportunità di concretizzare l'antico sogno di incoronarsi regina d'Europa. Scacciati gli incubi del passato, riguardanti questa manifestazione che pesa nel *palmarès* come una maledizione, la squadra più famosa d'Italia vuole afferrare quella Coppa che va inseguendo inutilmente dal che le è sfuggita di mano, dieci anni fa, nella finale di Belgrado contro l'Ajax.

La squadra bianconera, nella sua lunghissima suggestiva storia, ha vinto venti scudetti, sei Coppe Italia, una Coppa Uefa, una Coppa delle Alpi. Ottantasei anni stracolmi di soddisfazioni. Ma il più prestigioso trofeo continentale manca all'affascinante curriculum, come un desiderio puntualmente insoddisfatto.

Questa sembra la volta buona per seguire le orme dei Milan e dell'Inter, mattatrici degli Anni Sessanta. Senza sottovalutare il valore tattico e agonistico dell'Amburgo, i tecnici e gli addetti ai lavori interpellati sull'esito di questo terribile braccio di ferro hanno fatto pendere decisamente il piatto della bilancia dalla parte degli uomini di Trapattoni. L'Europa, infatti, ha avuto modo di sperimentare o di ammirare sul piccolo schermo le prodezze dei bianconeri, che in Coppa hanno sempre lasciato il segno, anche nei frangenti più critici. E spesso hanno maramaldeggiato.

È evidente che l'arrivo di Platini e Boniek ad affiancare i reduci stupefacenti del Mundial madrileno, il recupero di Bettega, il reinserimento a tempo pieno di Paolo Rossi, la conferma di Brio e l'esplosione del giovane Bonini hanno conferito a questa squadra una completezza di mezzi sbalorditiva. Dotata di maggior classe e di tasso più elevato di fantasia rispetto all'Amburgo, la Juventus si propone di non lasciarsi andare a pericolose cadute di tensione, si impone di replicare alla presumibile aggressività tedesca con vigore fisico, con grinta, quasi con cattiveria. dovrà evitare rilassamenti. Poiché gli uomini di Happel non perdonerebbero eventuali errori.

Si parla di rivincita del «Mundial». è luogo inesatto, poiché anche questa sera si ritrovano di fronte le due scuole che dominarono in Spagna, in quella circostanza sul fronte tedesco soltanto Kaltz e Hrubesch dell'Amburgo furono della partita. Piuttosto, entrambe le società non hanno mai vinto una Coppa Campioni ed entrambe vogliono berci champagne.

Un altro elemento da non sottovalutare è il desiderio da parte dei nazional-juventini di confermare la stupenda galoppata dell'ultimo Mondiale, di dimenticare l'andamento deluden-

Trap: cento anni da leone

Mentre la Juventus ad Atene affronta la della Coppa dei Campioni, il trova sui principali network televisivi italiani la campagna pubblicitaria di Trapattoni per Ferro China Bisleri all'insegna di «cento anni da leone».

L'abbinamento di Trapattoni — uno dei pochi allenatori che si è prestato a diventare nisi» di un prodotto — con il Ferro China Bisleri è perfetto apportuno e significativo. L'antico prestigioso tonico energetico, creato nel 1881 garibaldino

Platini crede nei mezzi della squadra

«Agnelli m'ha chiamato non vorrei deluderlo»

VOULAGMENI — *L'albergo da nababbi, di sogno, ragazze splendide in bikini per i giocatori Juventus l'Astir Palace non posto di za. In questa reggia riservata ad ristretta élite di miliardari, si consumano le ultime ore di vigilia, una vigilia apparentemente come tante altre con l'atmosfera piuttosto noiosa di ogni ritiro pre-partita. In realtà, stasera Juventus si gioca tutto o quasi fronte al mondo intero nessuno vuole sbagliare.*

Meno tutti gli altri, Michel Platini, voluto questa squadra quasi esclusivamente per consentirle di agguantare la Coppa Campioni. Il francese rifiuta il ruolo affidatogli anche se all'apparenza cerca di sdrammatizzare allentando la tensione del momento: «A certi climi battaglia abituato — *dice seduto sul bordo piscina* —. Per in fondo una partita come tante altre. la Juventus giocherà come sa e può, ci saranno problemi. Solo tra poche ore comincerò ad avvertire la tensione per la partita».

Juventus favorita. *Lo dicono tutti qui Atene, portieri d'albergo ai perennemente incavolati per il traffico che ora in diventa sempre più caotico. Platini non ci fa caso:* «Tante attenzioni ci fanno piacere — *ammette* — solo giocando al cento per cento delle nostre possibilità potremo farcela. Ultimamente la squadra non ha entusiasmato ma io credo che proprio stasera saprà ritrovarsi in pieno. Bisognerà comunque vedere si metterà la partita. Il calcio tanto strano che tutto può succedere. Io mi auguro di essere in buone condizioni fisiche e di poter garantire il solito apporto».

Platini ricorda — *Forse per darsi maggior carica, il 5-0 inflitto all'Amburgo quando giocava nel St-Etienne. Segnò tre gol, da vero cannoniere come si è rivelato anche quest'anno in Italia. Stasera, seguiranno trepidazione cento tifosi arrivati da Agrate Conturbia, il paese nativo dei nonni Michel. Dice il francese:* «Questa dimostrazione di affetto mi fa piacere ed proprio per i nostri tifosi, per tanta gente arrivata ogni parte che ci terrei vincere. Noi faremo il possibile, calcio non una scienza esatta. può vincere anche perdere, l'importante e saper sempre accettare il risultato del campo. Questa è la mia filosofia».

Ernst Happel, tecnico dell'Amburgo, è sicuro spuntarla, certe sbruffonate turbano Platini: «Happel ha idee ben precise sul calcio, saranno valide lo vedremo dopo la partita. Tra i tedeschi non temo nessuno particolare, è squadra molto potente grintosa, chi sostiene che la Juve inferiore sotto questo aspetto sbaglia. Tutti vi attendete molto me, ma mi attendo squadra. Non sarò io solo l'uomo decisivo, anche se mi piacerebbe coronare questa mia prima esperienza italiana con una grande partita. So che vedranno in Francia e questo per me è molto importante, stimolo incredibile».

L'avvocato Agnelli stasera sarà in tribuna. Platini, che spera di potersi sottrarre alla marcatura degli avversari che sembrano spaventati soprattutto dalla presenza di Paolo Rossi, illumina in lungo sorriso: «L'avvocato Agnelli mi ha voluto ogni — *conclude* — ed spero poterlo ringraziare offrendogli la Coppa Campioni. So che ci tiene sopra ogni altra e voglio deluderlo».

Fabio Vergnano

Le mogli dei bianconeri rivelano...

Consuelo Cabrini «Vorrei ripetere la notte di Madrid»

NOSTRO

ATENE — Clima da gita familiare attorno alla Juventus. Mogli, figli,fidanzate, genitori, parenti vari nessuno ha voluto a questa finale. Anna Maria Zoff vede Atene per la prima volta: «*A parte il lato sportivo* — commenta — *ho potuto visitare una città nuova. Sono alla mia terza finale presente alla sfortunata partita di Belgrado c'ero anche Bilbao. Qui, piuttosto, c'è troppa gente che scoccia*». Chiara l'allusione tutte le polemiche che in questo periodo stanno infastidendo il marito.

Anche radio greca si interessa alle signore bianconere. Ieri, Anna Maria Zoff stata scambiata per Consuelo Cabrini. Chiarito l'equivoco, vera signora Cabrini ha spiegato: «*Non ho visto partite Coppa in trasferta quest'anno. Il ricordo più bello resta finale di Madrid e sono qui per ripetere quell'indimenticabile serata*».

Mariella Scirea ha affrontato l'ultima trasferta Coppa due anni fa Londra (1-1 contro l'Arsenal) mentre Kristel Platini e Wieslawa Boniek non andranno neppure allo stadio. Spiega madame Platini: «*Ho visto qualche partita di Michel quando giocava in Francia, poi basta. A Torino leggo neppure i giornali. Starò starò in albergo ad aspettare la squadra*».

La consorte del polacco tocca ferro e preferisce vedere la partita alla tv: «*Ho brutti ricordi* — dice — *di partite internazionali. L'ultima che ho visto stata Polonia-Olanda con una sconfitta per 4-0 ai danni della squadra mio marito. Allora nacquero polemiche, dissero che la colpa era tutta delle mogli*». Meglio che Boniperti non lo sappia.

Stamane «shopping» nel centro di Atene per tutte, poi sole go-go sulla spiaggia dell'Hotel Apollon, quattro chilometri da quello che ospita i mariti. Dopo la partita, le famiglie si riuniranno, si spera per festeggiare.

Bonini, oltre alla splendida fidanzata, ha portato anche padre, suo agio con la bicicletta, ma spaesato in aereo. Pur di vedere figlio ha infatti affrontato (terrorizzato) il primo volo della sua vita.

f. v.

Boniek è ottimista e ricorda le qualità

«Non dobbiamo a

DAL NOSTRO INVIATO SPECIALE

— «*Se non avremo paura, giocheremo per vincere, la Coppa dei Campioni sarà nostra*». Boniek ostenta fiducia e cinismo anche se, sotto sotto, tradisce una certa tensione. Aspettava da più di anno questo prestigioso appuntamento: «*Sono venuto in Italia, alla Juventus, soprattutto per vincere una europea, traguardo che difficilmente avrei potuto raggiungere in Polonia. E adesso questa coppa, più importante, è lì, vicinissima, ancora lontana*».

Mancano poche ore Boniek il tempo sembra trascorrere mai. Non vede momento di scendere in campo. «*Questa Coppa vale più scudetto nella storia della Juventus per me rappresenta una tappa fondamentale nella carriera: quando, fra dieci anni, tornerò Torino, tifosi ricorderanno ancora di me*».

Naturalmente lui desidera rimanere lungo nella Juventus nonostante le voci che circolano in questi giorni: «*Piuttosto di andare Verona ne tornerei al Widzew Lodz che almeno*

disputa Coppa Campioni, ma credo proprio rimanere a Torino».

Ieri gli telefonato Gorski, l'ex c.t. della Polonia che allena attualmente l'Olympiakos Pireo Gmoch, che fu preparatore atletico della rappresentativa polacca. Gorski incontrò l'Amburgo secondo turno della competizione venne eliminato con due sconfitte, 1-0 in trasferta un clamoroso 4-0 ad Atene nello stadio Olimpico che ospiterà gara stasera.

«*A Chorzow una intervista Gorski che dava l'Amburgo per favorito* — dice Boniek —. *Spero tanto si sbagli. Comunque farà il tifo per me per la Juventus*».

Poi, «Zibi» sfodera un largo sorriso guardando la piscina del lussuoso albergo

zzare un sogno coltivato in decenni

na d'Europa?

fanno evitare pericolose cadute di tensione - Giochi nato Agnelli aggiornandolo sulla situazione della cesso? Prima vinciamo la Coppa poi ne parleremo»

te nel Campionato d'Europa, forse irrimediabilmente compromesse dopo la sconfitta in Romania.

Sul piano tattico, i giochi sembrano fatti, anche Trapattoni Happel si riservano di presentare sul campo qualche diavoleria. Brio e Gentile dovrebbero occuparsi di Hrubesch di Bastrup (o Milewski), con Cabrini che dovrebbe aspettare a Kaltz; mentre a centrocampo questi sono i probabili accoppiamenti, tenendo conto che le due squadre, in linea di massima, si dispongono zona: Tardelli - Von Heesen, Bonini - Rolff, Platini - Magath, Boniek - Groh.

Davanti, Bettega Rossi daranno fastidio a Jakobs Wehmeyer. E' possibile anche che Happel faccia deroga e decida per Platini marcamento a uomo (Milewski?). Il tecnico tedesco stia attento ad usare l'arma Kaltz, poiché potrebbe pagare le fluidificazioni: nella fascia sinistra del campo bianconero c'è infatti Boniek, pronto approfittare dei vuoti lasciati dal biondo difensore tedesco.

Atene, frattanto, vive intensamente queste ore che mancano all'inizio del «match» (ore 20,15 italiane). La città è come sprofondata in un anfiteatro caldo, appena temperato da un vento che proviene dal ma Ovunque si discute questa suggestiva finalissi Il tifo dei greci è tutto per i colori bianconeri, che svolazzano festosi nell'aria come aquiloni impazziti.

Fra i più tesi c'è sicuramente presidente Giampiero Boniperti. Questa mattina si svegliato alle 6, ha parlato lungo con l'avvocato Gianni Agnelli aggiornandolo sulla situazio generale della squadra, che buona. Poi è andato ad una colazione organizzata dall'Uefa. Un modo come altro per distogliere pensiero dai novanta minuti che ci apprestiamo ad assistere.

Prima che Trapattoni affronti il tema tattico con giocatori, Boniperti terrà nel pomeriggio breve discorsetto. L'ultima carica prima di scendere in campo. «*Sento questa gara come nessun'altra in passato* — confessa il presidente con un sorriso pieno speranza —. *I giocatori sanno cosa devono fare e io ho tanta fiducia, illimitata, in loro. Se lascio la presidenza in di successo? Vedremo. Ora lasciatemi andare dai miei ragazzi*».

Sul pullman bianconero che alle 19 locali entrerà nello stadio ci sarà anche lui. Il resto vedrà. E' comunque probabile che Boniperti lascerà lo stadio una ventina di minuti prima della fine del «match». Come fece quella volta che vinse la Coppa Uefa a Bilbao, rintanò in un bar, a sorseggiare un bicchiere di Carlos Primeros in attesa del trionfo finale. Scaramanzia o paura? Fate voi.

Angelo Caroli

Bisteri, specificatamente addetto a chi svolge attività fisica.

L'ARMA DECISIVA JUVENTUS?

arie per sconfiggere l'Amburgo

ver paura»

Astir Palace che ospita la Juventus, fa: «*Se vinciamo mi tuffo, anzi vorrei tornare da queste parti per una splendida perde sarà un'estate molto triste. Non voglio pensarci. ho che la finale nei miei pensieri*».

Non ha mai incontrato prima d'ora l'Amburgo ma conosce bene alcuni uomini come Hrubesch e Kaltz, che fu suo compagno squadra nel resto del Mundial che, panchina, sconfisse l'Argentina campione del mondo a Buenos Aires nel '79 in amichevole.

«*Kaltz* — prosegue Boniek — *è un terzino fortissimo quando attacca in difesa non è altrettanto bravo farò del mio meglio per sorprenderlo con scatti in progressione quando Kaltz si spingerà e toccherà a altro, probabilmente a Cabrini, occuparsene, impedirgli di sfoderare cross Hrubesch. Quanti gol ha segnato il centravanti su traversoni di Kaltz. I tedeschi li già incontrati a livello Nazionale, perdendo per 3-1 a Francoforte il mio gol della e pareggiando 0-0 in Argentina nel '78. E' gente che corre, molto organizzata, che però manca fantasia. E noi sotto questo aspetto siamo più forti. Ci vorrà calma troppa*».

— Che partita disputerà Boniek?

«*In Coppa non ricordo di mai sbagliato. segnato due gol ma ne ho fatti fare tre, un palo Bettega uno Platini su rigore. Non fallirò certo in finale. Domenica scorsa Chora inconsciamente pensavo Atene Quando un avversario entrato duro su di ho tolto la gamba: volevo compromettere la mia pre in questo grande appuntamento anche se non mi risparmiato sotto il profilo dell'impegno. Ormai ho recuperato le energie e sono pronto. In questo scorcio stagione ho ritrovato la miglior condizione. Purtroppo in Polonia non ero abituato giocare d'Inverno in quanto il campionato viene sospeso. A Torino ho avuto problemi atletici che poi ho superato. sento bene, in grado produrre quegli sprint che la mia ratteristica e di dare il mas apporto alla scalata alla corona europea*».

Bruno

Happel anticipa (con un po' d'ironia) la tattica che ha scelto

«Spero nel pressing»

SPECIALE — *All'apparenza, pochi sono convinti che l'Amburgo vincerà la Coppa dei Campioni. I pronostici parlano a favore della Juventus e tutto sommato il fatto non dispiace per niente ad Ernst Happel. Alla base del ragionamento del tecnico, stanno due valutazioni, entrambe di natura psicologica.*

La prima è che l'Amburgo si prepara, in di sconfitta, un'onorevole via d'uscita, quindi importante perché il campionato tedesco non è ancora finito e l'allenatore non vuole contraccolpi mentali negativi. E' diverso perdere quando si è favoriti, sovente si rischiano guai peggiori, tutto crolla ad un passo dallo scudetto.

In secondo luogo, particolare ancora più sottile, Happel sta giocando una strana partita a scacchi: se la Juventus è convinta di vincere, allora può darsi che si getti fin dall'inizio in avanti esponendosi al contropiede dell'Amburgo.

E qui siamo già all'aspetto tecnico di tutta la faccenda. L'Amburgo è un buon collettivo, solido, fisicamente in ottime condizioni. I tedeschi corrono per 90' mai rinunciare all'attacco, ma le qualità tecniche della squadra di Happel non sono pari all'impegno. L'allenatore questo lo sa, dunque occorre che sia Juventus dare agli avversari le armi per colpire di rimessa.

Contro formazioni che si difendono, vedi la Real So-

HRUBESCH EDIZIONE FAMIGLIA

ciedad partita di ritorno in Germania, l'Amburgo trova grosse difficoltà ad andare in gol. Gli schemi d'attacco sono molto vari, il solo Magath pare in grado di dare intelligenza e personalità alla manovra. se gli avversari giocano aperti, o vanno in massa in attacco, l'Amburgo può diventare molto pericoloso. Il suo contropiede manovrato efficace, veloce, rapido nelle triangolazioni ed anche imprevedibile nelle conclusioni: Hrubesch, in aree gremite, non può far valere a pieno la sua statura, però se l'azione d'attacco si apre improvvisa, coi cross dalle fasce, i suoi colpi di testa sanno essere micidiali.

La caratteristica migliore dell'Amburgo, però, consiste nel pressing tutto campo. Una tattica molto dispendiosa sul piano fisico che tuttavia, come è successo a Kaiserlautern sabato scorso, i tedeschi applicano senza soste.

Happel ha detto chiaramente che quando una squadra è inferiore tecnicamente, come appunto l'Amburgo rispetto alla Juventus, non resta altra che aggredire l'avversario per dargli il tempo di pensare: «Il pressing — ha detto l'allenatore tedesco — la risorsa dei poveri». Con questo, non intendeva sollire i suoi uomini, al contrario: intendeva ribadire che la vittoria della squadra dipende dal collettivo non dai singoli.

In questa chiave si inserisce anche il problema principale: come Platini? Happel non ha dato risposte precise. Prima ha lasciato intendere marcamento uomo, ha fatto il di Rolff, poi ha mostrato di aver cambiato idea dicendo che Groh, più esperto, sarebbe maggiormente adatto al compito. Quasi sicuramente finirà che il francese sarà controllato a zona, come sempre ha fatto l'Amburgo a centrocampo.

Happel, del resto, conosce l'arte della tattica, non solo sul campo: può darsi che tutti questi discorsi su Platini, in fondo, servano soltanto gettar fumo negli occhi: infatti, fra amici, ha confessato che il giocatore che più teme, nella Juventus, Tardelli. Tardelli parla mai: che stia preparando trappola speciale per lui?

Coscia

Il tecnico bianconero vive tranquillo le ultime ore della vigilia

Trap: non chiedete spettacolo

DAL [illegible] INVIATO SPECIALE

ATENE — Chiedono a Trapattoni che cosa dirà ai giocatori al momento di andare in campo, tra poche ore, e lui sorride: «*Questa partita la prepariamo da così tanto tempo che basterà guardarci negli occhi*». L'allenatore bianconero è sereno, calmo. Una tranquillità che deriva dalla coscienza dell'aver fatto tutto il possibile per portare la squadra al meglio della condizione. «*La finale la sentiamo così tanto, che mai è stato così facile lavorare. Grande spirito di concentrazione in tutti, grande attenzione a particolari anche minimi. Diciamo che da parte nostra [illegible] si è trascurato nulla. Forse per questo si va allo stadio così tranquilli, il che [illegible] vuol dire che non siamo tesi. Ci mancherebbe, la partita è la partita dell'anno*».

L'Astis Palace, dove la Juventus sta vivendo questa vigilia, è un favoloso albergo da vacanze. Trapattoni guarda il mare, la grande piscina fra le rocce, e mormora: «*Se va tutto come dico io il tuffo facciamo, magari già stanotte*». Le ultime ore di attesa [illegible] passate calme, dopo il [illegible] di ieri quando — malgrado la protezione della polizia — nel «ritiro» bianconero si sono infiltrati un po' tutti, compresi i giornalisti e i fotografi che si erano dichiarati tali alle guardie tanto per poter entrare, per poter stare vicino ai giocatori.

Le mogli dei bianconeri sono a due chilometri, in un altro hotel. [illegible] sera ci sono stati i saluti, gli abbracci, il «in bocca al lupo». [illegible] nessuno lo dice, ma è pronta una grande festa. C'è un sole che spacca, ma anche una buona brezza [illegible] mare. Trapattoni dice: «*Non cominciamo a parlare dello sbalzo clima fra Torino e Atene, ci mancherebbe. Che dovrebbero [illegible] i tedeschi che hanno lasciato ad Amburgo [illegible] ambiente da novembre inoltrato? Siamo noi più mediterranei di loro, in fin [illegible] conti. Caso mai dovremmo essere in vantaggio*».

Davvero questa Juventus deve essere al meglio, perché [illegible] abbiamo sentito l'allenatore bianconero respingere ogni paravento che gli viene offerto con tanta decisione. «*Squadra migliore, condizione ottima*», dice tirando le somme. Allora soltanto la tensione può minare la [illegible] della Juventus. Per il resto tutto è a posto, tutto è stato studiato e previsto.

Sergio Brio, che tutti guardano come il «salvatore della patria» per il [illegible] duello [illegible] il temuto goleador Hrubesch, è davvero l'immagine della tranquillità. «*Di partite importanti ne abbiamo giocate tante* — dice — *e anche se questa lo è più di altre, la situazione [illegible] cambia di molto. Ci siamo preparati bene, non dovremmo avere sorprese tattiche sul campo. Per questo i tifosi possono stare tranquilli*».

Trapattoni non è ancora sicuro di quale squadra il suo collega-rivale Happel gli porrà di fronte sul campo. Tuttavia l'allenatore bianconero ha già studiato [illegible] le possibili varianti. Che giochi Bastrup a fianco di Hrubesch con Milewski [illegible] tornante sulla destra, oppure giochi lo [illegible] Milewski di punta ed a centrocampo il giovane Von Heesen, Trapattoni [illegible] verrà colto di sorpresa. Dice: «*Non chiedeteci soltanto [illegible] spettacolo, perché questa non è la partita in cui si possa badare alle finezze. Certamente [illegible] tradiremo la Juventus, nel senso che non cambieremo rispetto a quello che abbiamo dimostrato nella seconda metà [illegible] stagione, quando la squadra ha finito il lungo rodaggio, e quando Platini è stato finalmente in buone condizioni fisiche: io non ho problemi perché ho i marcatori per qualsiasi soluzione di attacco Happel presenti, perché a centrocampo ormai conosciamo la lezione a [illegible] ria. Sicuramente loro hanno [illegible] punti di forza che [illegible] il regista Magath ed il poderoso centravanti per il quale comunque è pronto Brio, lo stanno [illegible] alcuni giovani che [illegible] un po' imprevedibili. Ecco forse è proprio questo l'unico pericolo che la partita ci riserva. Dell'Amburgo [illegible] tutto, ma qualche ragazzo in attesa potrebbe esaltarsi nel vivo del match e crearci qualche preoccupazione. Problemi no, problemi non ne prevedo. La Juventus è al meglio, mi pare proprio la volta buona per arrivare a metter le mani sulla Coppa*».

Perucca

Taccuino della vigilia: dove stanno per la Juve

Dalla Tunisia con amore

ATENE — *Tanti omaggi e regali [illegible] ogni parte del mondo per i giocatori [illegible] Juventus. Un gruppo di giornalisti tunisini ha consegnato alla squadra [illegible] enorme piatto di bronzo con scolpiti i nomi di tutti i giocatori. Ne azzeccato uno. I cognomi, infatti, [illegible] stati tutti storpiati, ma in questi casi quello che conta è il pensiero.*

Tutti ubriachi — *E' arrivato dal Venezuela carico di scatoloni. Vittorio Bianchi ha portato ai giocatori bottiglie di rhum avvolte in uno strano involucro di pelle. In particolare, ha voluto farne omaggio a Rossi al cui si professa tifoso da sempre. Ovviamente, la sbornia sarà possibile solo dopo la partita.*

Biglietti — *Con l'Amburgo sono ritornati ieri [illegible] dalla Germania [illegible] mila biglietti invenduti. L'Uefa ha subito provveduto a rimetterli in circolazione ma la richiesta supera già quota 15 mila, quindi molte persone resteranno ugualmente deluse. Gli spettatori presenti saranno stasera 74 mila, [illegible] mila italiani e solo [illegible] mila tedeschi. La polizia ha già arrestato un bagarino, Mauro Stefanini, [illegible] anni, [illegible] riano.*

Giornalisti — *Saranno 530 (ne arriveranno persino dall'Arabia Saudita). Un record assoluto per [illegible] finale di Coppa Campioni. Solo l'Urss [illegible] ha [illegible] Le televisioni collegate saranno 50. Tra queste quelle coreana, thailandese, giapponese ed indiana.*

L'Amburgo ritorna — *I tedeschi hanno già giocato [illegible] volta nel nuovissimo Stadio Olimpico di Atene. Nell'ottobre scorso, infatti, hanno sconfitto per 4-0 l'Olympiakos nel turno iniziale di Coppa Campioni.*

Il Partito Sardo d'Azione gli ha proposto di candidarsi: ha rifiutato

Giagnoni, un «onorevole» mancato

Ammette [illegible] stato stuzzicato dall'idea, [illegible] nega [illegible] suo possibile ingresso nella politica attiva: insomma, comunque [illegible] dato [illegible] elezioni, e Montecitorio [illegible] siederà [illegible] deputato Gustavo Giagnoni. Ripensamento oppure disaccordo sulla linea da seguire? Nulla di tutto questo: l'[illegible] allenatore del Cagliari, tornato dieci mesi fa nella [illegible] terra ricco [illegible] grande entusiasmo e [illegible] proclinto forse di ripartire sotto il peso [illegible] [illegible] grave delusione come la retrocessione, semplicemente non si sente maturo per accettare la candidatura ripetutamente propostagli dal Partito Sardo d'Azione.

«Sono in perfetta sintonia con i suoi programmi e le sue aspirazioni perché ritengo che i destini della Sardegna si debbano decidere qui e [illegible] a Roma, non [illegible] do tuttavia di dovermi impegnare direttamente perché [illegible] mi sento all'altezza. Non [illegible] piace il presaappochismo ed è per questo che in questo momento sto nuovamente declinando l'invito».

Giagnoni, al telefono, spiega il riferimento temporale che ha fatto: a casa sua, infatti, si trovano gli esponenti del partito, i quali stanno ovviamente tentando l'ultimo assalto nella speranza di vincere le resistenze dell'uomo che, [illegible] loro ottica, potrebbe diventare un autorevole portavoce delle aspirazioni sarde.

L'allenatore si è congedato [illegible] squadra: nelle sue parole sono ancora presenti l'amarezza per l'epilogo sportivo della [illegible] fatica e il turbamento per le incomprensioni che hanno rovinato i suoi rapporti con il Cagliari e soprattutto con il presidente. E' possibile che la delusione [illegible] influito sulla decisione di respingere la candidatura?

«No, i motivi sono quelli che ho esposto. E' chiaro però che il Partito Sardo d'Azione dedicherò [illegible] la mia simpatia. Credo nei [illegible] ideali e nella sua [illegible] per realizzare le ambizioni [illegible] sardi. Esattamente come avviene [illegible] i valdostani e i tirolesi. Le quotazioni del partito [illegible] in crescita e naturalmente auspico che salgano ulteriormente».

[illegible] glielo chiederanno, terrà [illegible] comizi?

Giagnoni ride di gusto, poi ribatte: «Non [illegible] può [illegible] darsi.

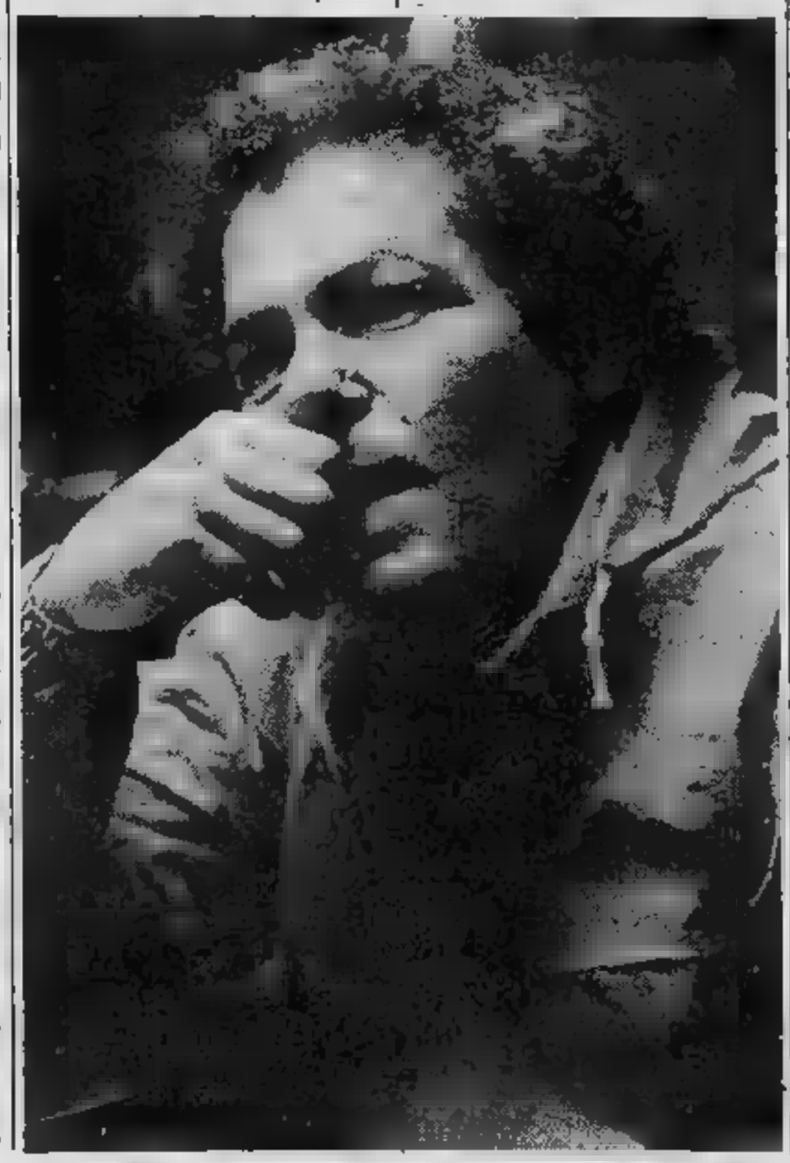

Quando credo fermamente in qualcosa e mi sento ispirato so anche [illegible] essere convincente. D'altra parte, i comizi li facevo anche a Torino».

Non ricordavamo [illegible] Giagnoni oratore politico allo Stadio comunale, ma lui precisa: «Erano discorsi sportivi, si capisce, ma erano discorsi. Quanto [illegible] capacità di aggregare l'uditorio sono ottimista: se non sbaglio, il Torino non ha mai aperto tanti nuovi club come nel periodo in cui sono stato suo allenatore».

Come sta vivendo [illegible] delusione per la retrocessione?

«Per [illegible] vorrà un po', [illegible] perché c'è [illegible] consapevolezza di avere [illegible] bene. Dopo un inizio difficilissimo, ci riprendemmo sino a conquistare la virtuale sicurezza. Poi, tutto [illegible] un tratto, l'incredibile evolversi della situazione ci ha fatto precipitare. Enorme [illegible] [illegible] poi la sfortuna di dover affrontare all'ultima giornata proprio l'Ascoli, una squadra disperata [illegible] noi. Ultima concomitanza di [illegible] negativi [illegible] si [illegible] ripetute durante l'anno. Naturalmente ci [illegible] stati anche errori, come durante la partita con la Juventus».

Il suo ex presidente [illegible] rivelato che i bianconeri giocarono alla morte [illegible] lo stimolo [illegible] [illegible] premio raddoppiato: che cosa le risulta in proposito?

«Prima che ne parlasse Anastasi non ne sapevo nulla, pertanto non so in base a quali informazioni il presidente [illegible] sostenuto [illegible] del genere. Per quanto mi riguarda, alla Juventus non posso che rivolgere [illegible] grosso elogio per il modo [illegible] cui si è battuta sul nostro campo. I [illegible] giocatori hanno fatto il loro dovere fino in fondo, dimostrando grande professionalità».

[illegible] *congedo, quello di Giagnoni, al sapore [illegible] polemica e di beffa: ha ricevuto dimostrazioni di solidarietà?*

«Tante, a cominciare dai giocatori [illegible] per finire [illegible] collaboratori e agli sportivi».

Licenziato [illegible] Cagliari, [illegible] alla [illegible] politica: quale sarà ora il futuro di Giagnoni?

«Mi concederò una [illegible] di riflessione».

Ha qualcosa da rimproverarsi?

«Certo, altrimenti [illegible] [illegible]»

Un «onorevole» mancato: [illegible] [illegible] [illegible] cosa [illegible] pensano?

«I miei figli sono lontani, seguono i [illegible] problemi [illegible] attaccamento [illegible] anche [illegible] distacco. In fondo, però, mi sembra [illegible] aver capito che la prospettiva li avrebbe allettati».

E sua moglie?

«Le pensa un po' [illegible] ma. E' sempre molto attenta a non forzare i miei sentimenti».

Piercarlo Alfonsetti

Torneo [illegible] di Borgo Po

La Cooperativa Consumo [illegible] Borgo Po [illegible] Decoratori [illegible] il [illegible] primo [illegible] con l'organizzazione [illegible] un [illegible] calcio in collaborazione con il Gruppo Sportivo [illegible] mico e la Lega calcio Uisp.

Partecipano [illegible] squadre divise in quattro gironi, le prime [illegible] di [illegible] accederanno [illegible] [illegible] [illegible] dopo- [illegible] al [illegible] per eliminazione diretta. [illegible] partite in- [illegible] [illegible] e [illegible] poi disputate ogni [illegible] e domenica fino [illegible] conclusione prevista per do- [illegible] 3 luglio.

1. «Ho 1976 contributi. Posso andare in pensione?»
2. «Il conto fatto dal commercialista era sbagliato...»
3. «Sono ex statale. Aspetto ancora l'aumento...»
4. «Mia madre è morta. Come incassare l'assegno?»

1 I contributi versati corrispondono a 38 anni

l'esatto [illegible] contributi [illegible] sul mio [illegible] ho [illegible] domanda di pensione esplorativa alla Previdenza Sociale di [illegible] Cesare. Così mi è [illegible] consigliato anche se continuo a lavorare. Prima di licenziarmi volevo [illegible] sicuro di [illegible] i trentacinque anni di contributi.

[illegible] ho cinquantasei anni e [illegible] all'età di sedici anni, prima [illegible] operaio e [illegible] come intermedio. Oggi ho ricevuto dall'Inpa una [illegible] mi [illegible] posso contare a 1976 contributi settimanali.

«Ora vorrei [illegible] 1) Ho raggiunto i 35 [illegible] di [illegible] 2) [illegible] in pensione sicuro di ottenerla e di non trovare poi licenziato [illegible] possibilità di rientrare in [illegible]

«[illegible] una risposta in proposito nella maniera più semplice possibile».

A.B. Malvasti (Torino)

Il nostro lettore, sulla [illegible] di quanto [illegible] municatogli dall'Inps, ha ampiamente superato i trentacinque anni di effettiva contribuzione. 1976 contributi settimanali corrispondono infatti a trentott'anni, tondi tondi, per cui può tranquillamente lasciare il lavoro e presentare la domanda di pensione di anzianità.

E già che ci siamo in argomento, diamo [illegible] semplice formula (che molti certamente già conosceranno) per stabilire, in base alla contribuzione accreditata, gli anni di assicurazione posseduti. Il numero complessivo dei contributi settimanali deve essere diviso per 52 (tante quante sono le settimane contributive nell'anno). Il risultato rappresenta appunto l'anzianità contributiva, espressa in anni.

Così, 1820 contributi settimanali [illegible] per 52 danno trentacinque anni di assicurazione. I 1976 (per fare il caso del lettore) divisi per 52 ammontano a trentotto anni.

2 Una prestazione poco... professionale

«In [illegible] di liquidazione della pensione per quarant'anni di lavoro, ho portato tutti i miei documenti di lavoro (buste [illegible] conteggio liquidazione, [illegible] ecc...) ad un [illegible] mercialista per farmi [illegible] il conto della pensione. Volevo sapere in anticipo quanto avrei incassato. Il commercialista ha impiegato due giorni (dice lui) a fare i [illegible] e mi ha presentato, [illegible] pezzo di carta qualunque, la cifra [illegible] pensione. Secondo lui avrei dovuto prendere circa [illegible] mila lire al mese...

«Insieme a questo pezzetto di carta [illegible] anche presentato [illegible] regolare fattura, con tanto di Iva e bolli vari, questa volta [illegible] [illegible] suo studio [illegible] la scritta «prestazioni professionali» e la cifra: cinquantamila lire!

Un po' sorpreso ho pagato e me [illegible] sono andato mugugnando.

«Ieri ho avuto una bella sorpresa: ho ricevuto dall'Inps un foglio [illegible] stampato con il dettaglio [illegible] pensione mensile: 875.500 lire! Mi è venuta [illegible] tale [illegible] per aver buttato al vento cinquantamila lire per un conto fasullo e sbagliato. Come posso fare ora? Tornare dal commercialista per farmi ridare i soldi spesi per [illegible] calcolo sbagliato?».

Lettera firmata (Alessandria)

Come dire: mai mettere il [illegible] avanti ai buoi! Il nostro lettore ha pagato cara e salata una *prestazione professionale* per il solo gusto di conoscere in anticipo l'ammontare della [illegible] pensione... Se poi il commercialista [illegible] ha clamorosamente sbagliato i conteggi (e meno male che l'errore è stato [illegible] difetto, sennò chissà quale delusione avrebbe provato il lettore!) ebbene... dubitiamo fortemente che il professionista, pur [illegible] di fronte allo sbaglio, metta mano al portafogli per rendergli i quattrini...

Si consoli dunque ed auguriamoci che la sua avventura [illegible] almeno di lezione a quanti, futuri pensionati, si affidano a cosiddetti esperti, laureati e non.

3 Si rivolga alla direzione del Tesoro

«Il 4 giugno 1981, "La Stampa" comunicava prossimo l'aumento [illegible] pensioni "di [illegible] statali", però a tutt'oggi [illegible] si è verificata alcuna variante.

«Sono andato in pensione nel lontano 1947-48 (oggi [illegible] anni)

[illegible] potrò vedere "rivalutata" la mia pensione?

Sentitamente ringrazio».

David Cerruti, Torino

Al lettore, tanto avaro di notizie, non possiamo che consigliare di rivolgersi alla Direzione provinciale del Tesoro che ha sede in Torino in via Grandis 14.

Ci sembra comunque strano che la sua pensione non abbia subito nel tempo alcun aumento.

4 Spetta all'erede riscuotere la rata

[illegible] [illegible] il gennaio di quest'anno è deceduta mia madre, in [illegible] di [illegible] ni, che era in [illegible] di [illegible] pensione per [illegible] vedova, pagata dalla Previdenza Sociale di [illegible] Come [illegible] [illegible] [illegible] scritto [illegible] [illegible] cittadina dell'Inps, precisando il fatto [illegible] [illegible] mia segnalazione il certificato di morte della [illegible] Per scrupolo [illegible] anche [illegible] [illegible] presso cui mia [illegible] [illegible] un piccolo deposito [illegible] cui versavano le [illegible] di pensione. [illegible] Il funzionario della banca, che [illegible] [illegible] anni dato che ho continui rapporti d'affari, mi segnala [illegible] mia [illegible] non [illegible] potuto incassare un bimestre [illegible] pensione perché è morta esattamente il giorno prima della [illegible]

[illegible] quindi sapere [illegible] quella cifra spetta a [illegible] o viene incamerata dall'Inps.

Lettera firmata, Biella

Il lettore, in qualità di unico erede della madre, può presentare domanda alla sede dell'Inps di Biella per ottenere il pagamento delle «rate maturate e non riscosse» della pensione. Il relativo modulo (su cui [illegible] indicati i documenti da produrre a corredo della domanda stessa) può [illegible] ritirato agli sportelli dell'istituto o presso qualsiasi ente di patronato della sua città.

Scrivere a
Stampa Sera, rubrica «I vostri problemi» - via Marenco [illegible] - Torino

SEGNALAZIONI

In poco meno di duecento pagine, tutto sugli assegni familiari. Come vanno calcolati dall'azienda, a quali lavoratori, per quali familiari debbono essere concessi, quali documenti sono necessari per riconoscere il mantenimento ed il carico: a questi (e a numerosi altri) interrogativi risponde compiutamente in forma semplice [illegible] manuale di Bruno Benelli «*Assegni familiari*» edito di recente dall'Editrice Buffetti [illegible] Roma, in vendita presso tutte le librerie specializzate. «*Il libro [illegible] con i piedi per terra* — chiarisce l'Autore nella presentazione — *illustra tutti gli adempimenti che i datori di lavoro debbono porre in essere per erogare gli assegni a chi ha diritto, per inserirli in busta paga e chiederne il rimborso*».

[illegible] sarebbe errato e limitativo, aggiungiamo noi, considerare quest'ultimo lavoro del Benelli come un manuale operativo diretto esclusivamente ai datori di lavoro: i destinatari delle norme (i lavoratori ed i loro familiari, in sostanza) potranno, attraverso la lettura di questo agile compendio districarsi nel labirinto delle numerose [illegible] (in continua evoluzione, fra l'altro) che regolano l'erogazione degli assegni familiari.

FRANCOBOLLI, CHE PASSIONE!

di Enzo Nissoli

Le poste di Varsavia hanno comunicato ufficialmente [illegible] stampa [illegible] composizione [illegible] serie per la ormai imminente visita che Giovanni Paolo II [illegible] appresta a [illegible] nella sua terra natale.

A due francobolli che mostrano il Pontefice [illegible] sorridente, si aggiunge un foglietto in cui egli impugna [illegible] Sullo sfondo il profilo della cattedrale e in [illegible] [illegible] foglietto spicca l'autografo di Giovanni Paolo II. E' [illegible] serie ben riuscita, già a vederla solo in bianco e nero, [illegible] autorità di Varsavia l'hanno mostrata, e sembra migliore di quella stampata per la precedente visita pontificia.

Questa nuova emissione polacca ha un significato che va [illegible] dubbio oltre la filatelia, ha infatti un evidente rilievo politico e vuol dimostrare che le autorità di Varsavia non solo non temono la visita pontificia ma non intendono [illegible] «ridimensionarla» o farla passare sotto silenzio. Piuttosto, dopo [illegible] in oro e in argento coniate per questa visita sulla quale tanto [illegible] discusso, c'è [illegible] domandarsi se il regime di Varsavia non sia addirittura passato alla controffensiva quasi tentando di strumentalizzare la visita.

In ogni modo [illegible] richiesta [illegible] tali esemplari è già forte e la serie potrebbe anche andare presto esaurita. Ricordiamo [illegible] serie e foglietto con la Madonna Nera *Regina Poloniae*, [illegible] Italia quasi non si sono visti e anche i maggiori commercianti ne hanno avuto scarsi quantitativi, subito venduti.

Sono [illegible] acquistati da chi collezione abitualmente i francobolli polacchi, da chi segue la tematica religiosa e anche dai collezionisti che prediligono l'arte in genere. Quindi i motivi di richiamo [illegible] parecchi.

Del resto, nonostante [illegible] obiezioni [illegible] da taluni sull'importanza postale e filatelica [illegible] buste predisposte per ogni viaggio [illegible] pontefice, si riscontra che questi «giri» in effetti vanno, [illegible] vendono, anche se, come nel [illegible] del recente viaggio nei paesi latino-americani, raggiungono prezzi considerevoli. Al collezionista piacciono, [illegible] documenti storico-postali, come *souvenirs*, ed anche questo è un fattore da tenere presente. Non ci [illegible] domanda se un giorno [illegible] buste potranno venire eventualmente rivendute a quale prezzo; sarebbe una domanda prematura e [illegible] significato. Chi ha piacere di averle le compera e basta, senza farsi tanti problemi.

Mentre veniva resa nota la serie che saluterà il Papa in Polonia, Giovanni Paolo II ha visitato Milano e alcuni centri [illegible] Lombardia, tenendo numerosi discorsi, come è [illegible] abitudine. Fra qualche giorno, arriveranno anche queste buste [illegible] alcune delle quali spicca il Duomo [illegible] Milano [illegible] [illegible] caratteristica Madonnina [illegible] guglia più alta.

Il Papa [illegible] anche andato alla Fiera milanese dov'era [illegible] allestita un'interessante [illegible] filatelica a soggetto religioso proprio in occasione della visita papale; la rassegna aveva il patrocinio della «*Gabriel Italiana*», la maggior organizzazione in fatto di filatelia religiosa [illegible] con il patrocinio della Federazione Italiana fra [illegible] società Filateliche, di [illegible] presidente l'architetto Beppe Ermentini, che faceva parte del Comitato d'Onore [illegible] [illegible] generale Euclydes Pontes, presidente della «*Unio Mundialis Sancti Gabrielis Archangeli*».

In occasione [illegible] rassegna è stato stampato un elegante pieghevole che racconta [illegible] Il sodalizio vide la luce la domenica di Pentecoste del 1953 e riproduce anche la *Preghiera del collezionista*, che venne scritta dal cardinale Francis Spellman, già arcivescovo di New York. E' una preghiera particolare che indica [illegible] francobollo un mezzo [illegible] di conoscenza, di amicizia, di fratellanza fra tutte le nazioni.

Una nuova bandiera — Le Azzorre hanno emesso un francobollo che riproduce la bandiera della loro autonoma regione. In due colori, blu scuro e bianco, la bandiera delle Azzorre raffigura, al centro, un falco dorato sormontato da [illegible] stelle e, nell'angolo in alto vicino all'asta, lo stemma nazionale. La bandiera ha origini antiche: già nel 1897 [illegible] issata, come pubblicano i giornali dell'epoca, [illegible] bandiera blu e bianca a simbolo dell'autonomia amministrativa delle Azzorre.

IL FOGLIETTO COMMEMORATIVO [illegible] DALLE POSTE DI VARSAVIA PER SALUTARE LA [illegible] SITA [illegible] POLONIA DI [illegible] [illegible] [illegible] ALTO SPICCA [illegible] [illegible] DEL PONTEFICE

Venticinque giovani iscritti al «Corso professionale del colore e dell'arredo urbano»

A scuola di... «centro storico»

UN CORTILE IN VIA PALAZZO DI CITTA'

- Il corso ha preso il via il 9 maggio scorso e il 30 di questo mese decollerà ufficialmente con l'ingresso degli studenti nelle botteghe e nelle aziende di Torino coinvolte nell'iniziativa
- Ha durata biennale, in cui 1600 ore complessive saranno dedicate ad attività pratiche, contro quattrocento di lezioni teoriche
- Spiegano gli organizzatori: «Abbiamo scelto indirizzi sino ad oggi non previsti nel settore della formazione professionale tradizionale, stabilendo — per la domanda di iscrizione riservata ad aspiranti residenti in Torino — un'età media tra i sedici e i ventidue anni»
- Altro requisito fondamentale: la licenza di scuola media inferiore, accompagnata come titolo preferenziale da eventuali precedenti esperienze nel campo delle arti applicate

Venticinque giovani a scuola «per far bello il centro storico», per salvarne e se occorrerà salvaguardarne i colori e i marmi, le vetrate e le vecchie insegne, gli stucchi e i lampioni che lo rendono irripetibile e prezioso.

Sono i ragazzi iscritti al nuovo «Corso professionale del colore e dell'arredo urbano» varato dall'assessorato comunale al Lavoro e Formazione professionale, che ha preso il via il 9 maggio scorso e che il 30 di questo mese decollerà ufficialmente con l'ingresso degli studenti nelle botteghe e nelle aziende di Torino (circa per apprendistato) coinvolte nell'iniziativa.

Il corso si articola su durata biennale, in cui ore complessive saranno dedicate alle attività pratiche, contro 400 di lezioni teoriche: 52 settimane in tutto, con cinque giorni d'impegno settimana comprensivi di otto ore di lezione e 32 di pratica.

In questo primo periodo, si è detto, è approccio. Con panoramica di presentazione che in cattedra artigiani e specialisti impegnati nell'approfondire problemi, prospettive, esigenze delle varie specializzazioni prese in considerazione..in un arco di mestieri, dove parte dalla produzione di tinte tradizionali e moderne destinate al restauro delle facciate per arrivare, attraverso preparazione dei supporti l'applicazione dei vari tipi di tinte per la decorazione, sino al restauro dipinti murali.

Poi, altri tipi di restauro di realizzazione si allargano decorazioni murali, stucchi decorativi e ornati in pietra artificiale, mosaici, elementi decorativi in marmo, pietra, graniti.

Infine, chi lo desidera potrà specializzarsi in insegne dipinte legno, lamiera e metallo oppure fabbricazione di insegne luminose al neon di tipo tradizionale e moderno. In alternativa, il restauro e la realizzazione di elementi di arredo urbano in ghisa e lamiera (dai lampioni fontane), di vetrate artistiche oppure di pavimentazioni e giardini.

Spiegano gli organizzatori: «Abbiamo scelto indirizzi sino ad oggi non previsti settore della formazione professionale tradizionale stabilendo, per la domanda d'iscrizione riservata ad aspiranti in Torino, un'età media tra i e i 22 anni. Altro requisito fondamentale: licenza di scuola media inferiore accompagnata, come titolo preferenziale, da eventuali precedenti esperienze nel campo arti applicate».

proposta è stato risposto con circa 140 adesioni, quali sono state in seguito selezionate durante tre lunghi, approfonditi colloqui preliminari. In seguito, ritiratosi qualche candidato spontaneamente e qualche altro giudicato poco versato rispetto agli del corso, sono rimasti i venticinque oggi. Con sorprendente percentuale di ragazze in buona parte uscite dal artistico, e totale complessivo degli iscritti motivato ragioni che escludono il puntello di qualsiasi tradizione di famiglia.

Commentano gli organizzatori: «A differenza del corso iniziato l'anno passato e dedicato agli arredi lignei e alle tappezzerie, cui molti aderirono con il desiderio di specializzarsi in un mestiere inaugurato qualche familiare, oggi per tutti questi ragazzi la scelta risulta e spontanea, giustificata esclusivamente dall'aspirazione per un lavoro sentito insieme ricco di stimoli e completamente nuovo».

Un segno di maturità, evidentemente, di attenzione esigenze della città di oggi e soprattutto di domani: una Torino che chi sta decidendo il suo futuro sogna oggi finalmente ospitale, aperta quanti contano restarci sfruttarla ma impegnandosi in armonia con le sue enormi potenzialità. Se possibile in «bottega» che diventi insieme barriera contro l'alienazione e di prova per una nuova, giovane «voglia di fare». Ragazzo o ragazza, non importa.

Precisano all'assessorato: «Nell'adesione inaspettata di tante studentesse può forse trovare una caratteristica in più: quella di un gusto per il di una pazienza per l'accuratezza particolari che dice lunga in fatto di capacità per definizione femminili».

due lampioni
«Ristorante di Carlo»

...e la sua équipe
di cucina

Via CARLO ALBERTO, 45
Tel. 546.721 - 555.292

TORINO

la pepita

GIOIELLERIA

10123 TORINO
Via Andrea Doria 13
(011) 53 39 04

Impariamo a migliorare l'ambiente urbano

per fare bella la loro città

UN «GIOIELLO» IN VIA DELLE

Il centro storico, [illegible] Giardini [illegible] sino [illegible] Torri Palatine attraverso piazza Castello, sta [illegible] biando o quanto [illegible] si prepara a cambiare in meglio.

Le prime avvisaglie in proposito risalgono [illegible] giugno scorso, quando ufficialmente l'amministrazione comunale presentò la novità anticipando un progetto tanto complesso quanto delicato i cui primi risultati concreti si possono valutare ormai [illegible] mesi, dopo l'abbattimento del [illegible] interno [illegible] ai Giardini [illegible] dalla parte di corso [illegible] Maurizio e via Rossini.

Una [illegible] che [illegible] nuovo respiro all'intera zona, rendendo più piacevole la vita [illegible] chi ha la fortuna di vivere «affacciato» [illegible] parco [illegible] più invitanti (magari più nuove) le passeggiate [illegible] verde da via Rossini [illegible] 1° Maggio, attraverso il bel percorso pedo[illegible] che passando sotto i garittoni di San Maurizio e San Lorenzo sfiora [illegible] e bastioni finalmente riportati in piena luce.

Un [illegible] «primo passo», insomma, e c'è [illegible] augurarsi che [illegible] il programma prosegua tappa dopo tappa secondo il calendario promesso un [illegible] fa.

Se così avverrà, nella parte alta dei Giardini [illegible] (cui si potrà [illegible] anche [illegible] portone di via Rossini 7, dopo [illegible] suo abbattimento), verranno spostate le sedi [illegible] Famija Turineisa e del Crai ex [illegible] Savoia. Risultato: dopo l'abolizione di cancelli e steccati i torinesi potranno usufruire in piena libertà di 120 mila metri quadrati [illegible] proprio [illegible] cuore della loro città.

E avanti [illegible] via Verdi. Do[illegible] i fabbricati dell'ex Cavalerizza, della Regia Zecca, delle scuderie cambieranno destinazione: [illegible] deposito di [illegible] per polizia, carabinieri [illegible] per la Croce [illegible] che [illegible] dato il buon esempio essendosi [illegible] tempo trasferita [illegible] via Bologna, diventeranno sede di [illegible] vizi sociali o sportivi, [illegible] abbinamento a piccole attività artigianali. Poi, ristrutturate le abitazioni, chissà che [illegible] sciuta e un tempo malfamata vietta Roma (cui [illegible] accede, per chi non lo [illegible] da via Rossini 7) possa festeggiare i suoi 50 metri [illegible] lunghezza con un [illegible] tappeto di acciottolato e [illegible] romantica illuminazione a gas.

Intanto, Palazzo [illegible] continuerà [illegible] In passato ad essere utilizzato per [illegible] e attività culturali mentre la piazzetta che lo fronteggia, destinata esclusivamente ai pedoni, restituirà [illegible] al centro le cadenze armoniose [illegible] i ritmi [illegible] delle antiche stampe.

Per gli automobilisti, [illegible] ri[illegible] dell'«autosilo» che è stato deciso prenderà il posto dell'ex caserma dei vigili del fuoco, in corso Regina Margherita. Per i patiti [illegible] vecchie pellicole più illustri, invece, [illegible] cambio d'indirizzo per cui il [illegible] del cinema passerà da palazzo Chiablese al ci[illegible] Massimo.

Ed ecco la novità più impegnativa: vale a dire il sottopas[illegible] che dai Giardini Reali dovrebbe [illegible] sino alle Porte Palatine scendendo sotto via XX Settembre. In abbinamento, secondo un'ipotesi [illegible] da vegliare, con un [illegible] condo passaggio pedonale (se sotterraneo oppure sopra il fossato, [illegible] non [illegible] sa) di cui piacerebbe arricchire quel sontuoso, eccezionale «spartitraffico» monumentale che è Palazzo Madama.

Secondo una prima [illegible] condivise [illegible] più parti, [illegible] passaggio in questione potrebbe addirittura unire via Garibaldi a via Po. Con un'innovazione che farebbe comodo a moltissimi pedoni oggi invischiati [illegible] traffico, creando però qualche problema probabile al Duca d'Aosta e ai Cavalieri d'Italia, i cui rispettivi monumenti sarebbero in tal caso costretti [illegible] un trasloco forzato in qualche altra piazza.

Per ultima la questione delle Porte Palatine dove si è anticipato il progetto, [illegible] e parcheggi attuali permettendo, *«di un recupero culturale dell'ex teatro romano in grado di ridare identità alla [illegible] cheologica e ai [illegible] magnifici reperti»*.

Un'encomiabile prospettiva pure questa, naturalmente. Anche se con buona pace dei loro gloriosi antenati, i torinesi prima di pensare [illegible] millenni passati hanno ancora qualche faccenduola immediata [illegible] sbrigare. [illegible] esempio il degrado dalle parti [illegible] piazza Vittorio e via Po, da troppo tempo ingiustamente «dimenticate». Così, in [illegible] che si calmi la buriana che ha colpito Palazzo Civico, gli abitanti [illegible] queste [illegible] toccano ferro: dopo che maggioranza e minoranza [illegible] finalmente sancito il solenne impegno di provvede[illegible] in proposito, sperano adesso che [illegible] lo dimentichi.

l. r.

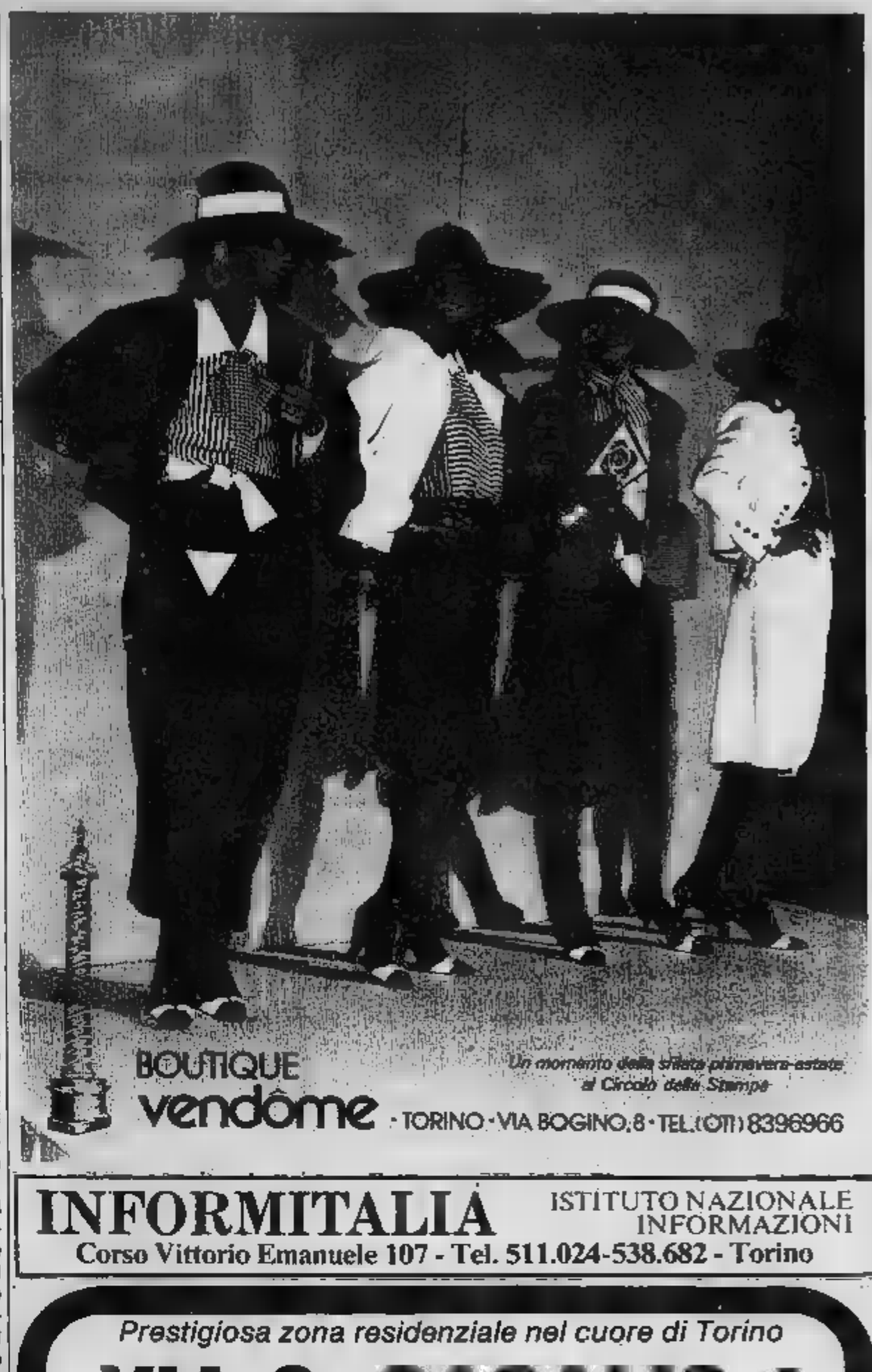

Un momento della sfilata primavera-estate al Circolo della Stampa

BOUTIQUE vendôme - TORINO - VIA BOGINO, 8 - TEL. (011) 8396966

INFORMITALIA ISTITUTO NAZIONALE INFORMAZIONI
Corso Vittorio Emanuele 107 - Tel. 511.024-538.682 - Torino

Prestigiosa zona residenziale nel cuore di Torino

VIA G. CASALIS 4

angolo VIA CIBRARIO

in pregevole casa d'epoca, rinnovata nelle parti comuni dotata di termo centrale ed [illegible]

VENDIAMO

A PREZZI CONVENIENTISSIMI

appartamenti composti da:
1 camera, [illegible], ingresso, bagno
3 camere, cucina, ingresso, bagno
4 camere, cucina, ingresso, bagno
Boxes auto

Pagamento [illegible]

Personale sul posto anche sabato e domenica

CENTRO CASA

centro casa s.r.l.
servizi immobiliari [illegible]
[illegible] ttorio emanuele II n. 94
tel. [illegible] (5 linee)

OCCHIERI: perchè la vista ha valore

analisi visiva • occhiali [illegible]

via lagrange 4 • 10123 torino • tel. 546025

COHEN

Tappeti antichi e rari

Nel cuore di Torino
una ditta
che da cinquant'anni
è punto di riferimento
per amatori e collezionisti
di tutto il mondo

10121 Torino - Galleria San Federico 41
Telefono 011 518.769

Compie sei mesi un esperimento che ha suscitato polemiche

Nel centro dipinto di blu

- L'accesso agli uffici e alle banche, ai negozi del centro è stato favorito dalla rotazione maggiore nei parcheggi e da un minor intasamento nelle strade di scorrimento
- Intanto, ecco l'impegno formale dell'amministrazione a costruire un silo per auto in corso Regina Margherita

La zona blu ha compiuto mesi. La viabilità in centro si è assestata dopo un inizio che ha visto i cittadini divisi in pro e contro. La più rilevante innovazione dell'amministrazione civica era stata quella di vietare il parcheggio delle auto tra le otto e le nove su tutta l'area compresa tra corso Vittorio, corso Re Umberto, piazza Castello, via Po e via San Francesco da Paola. Un provvedimento che intendeva rendere difficoltoso l'uso del veicolo privato per chi lavora in centro.

«*Non è possibile* — era opinione comune del sindaco Novelli e dell'assessore alla Viabilità Rolando — *che tutti i posteggi del centro storico siano occupati per l'intera giornata dai dipendenti degli uffici, degli istituti bancari e così via*».

Il divieto trovò il consenso delle commercianti, che attraverso loro rappresentanti l'avevano sollecitato. Ma ci furono anche all'interno di questa categoria posizioni divergenti. A un mese dall'istituzione della zona blu furono previsti altri parcheggi orari in vie che prima erano completamente vietate per la sosta.

Un'altra novità fu il rigido controllo dei vigili urbani sul rispetto del disco orario. Vigili anziani furono dati ai nuovi senza divisa, ma muniti di fascia al braccio, armati di paffette e, soprattutto, di penna e notes per le contravvenzioni. Nel giro di un mese furono sessantamila multe, di cui, però soltanto duemila tra le otto e le nove, quando cioè vige il divieto assoluto di sosta.

Particolare disagio fu avvertito dai residenti-automobilisti. Dove lasciare l'auto nei giorni in cui si poteva [illegible] a riposare (ndr: il provvedimento delle otto-nove fu applicato anche per il sabato e per alcune domeniche)? A fine gennaio anche questo problema fu risolto: ai residenti-automobilisti fu rilasciato un apposito permesso per parcheggiare anche nell'ora fatidica.

Via via il traffico in centro è migliorato. L'accesso agli uffici bancari, a quelli commerciali, ai negozi è stato favorito da una rotazione maggiore dei parcheggi e da un minor intasamento [illegible] scorrimento.

ZONA BLU? VIVA LA BICI...

Sono state infine utilizzate le aree-polmone dove è possibile sostare. Molti automobilisti hanno scoperto i parcheggi adiacenti al centro storico e si sono adeguati alle nuove esigenze. Più lavoro anche per i garage privati, soprattutto per quelli sotterranei di piazza Bodoni e di piazza Castello.

L'amministrazione civica d'altra parte si è impegnata a costruire un silos per auto in Regina Margherita, al posto dell'ex caserma dei vigili del fuoco, che da alcune settimane si sono trasferiti (in corso Regina Margherita, oltre corso Potenza). Un parcheggio sotterraneo dovrebbe sorgere in piazza Valdo Fusi. Ipotesi si sono fatte per altri punti centrali. Alla Fiat Engineering, intanto, è stato commissionato uno studio sulla viabilità privata e sulla reale necessità di posteggi. Lo studio è legato anche alla costruzione della metropolitana leggera; in prossimità degli attestamenti tra ferrovie e linee metropolitane dovrebbero sorgere grandi aree-parcheggio.

In attesa di dare corpo a questi progetti, gli automobilisti sembrano avere assimilato il presente. Da parte loro — dopo le prime lezioni subite a colpi di contravvenzioni — è aumentato il senso civico, «*l'autoresponsabilità*» tanto auspicata dalla giunta comunale. Il rispetto del disco orario è senz'altro migliorato.

La presenza dei vigili urbani è diminuita. Un po' per l'affievolirsi dell'esigenza, un po' per la necessità del Corpo di essere decentrato su tutto il territorio. Ma c'è anche chi dice che in periodo elettorale i «civici» siano meno impegnati in operazioni impopolari. Sarà per tutti questi fattori o no, sta di fatto che il numero delle contravvenzioni è sensibilmente calato rispetto al primo mese di zona blu.

Il problema del parcheggio in centro ha conosciuto anche momenti drammatici negli ultimi tempi per una questione che è tuttora al vaglio dei magistrati. L'assessore Rolando è dovuto comparire davanti al pretore, tre funzionari del Comune sono stati arrestati e poi rilasciati per una storia relativa ai parcheggi, situati in piazza Palazzo di Città e in piazza San Giovanni, riservati al Municipio. Ora quei parcheggi sono per gli automobilisti, tutti, sempre nel rispetto del disco orario.

ERBORISTERIA
MESSEGUE
ERBE E COSMETICI
NATURALI
BAGNI DIMAGRANTI

TORINO
Via Mazzini, 17/A
(011) 81 60

GENUINITA'
RAPIDITA'
CONVENIENZA

Self Service

VIA LAGRANGE 43
Telefono 54.21.26

ORARIO
11,45 - 14,30
18,45 - 21

Riposo Domenica

CUPANI
LUIGI

Haute coiffure française
Coiffure création
Beauté

10123 TORINO
Via Teofilo Rossi, 3
Tel. (011) 54 08 72

ma che proprio ora comincia a dar frutti: si circola meglio

i vigili non ci son più?

DOPO SEI MESI DI MULTE E POLEMICHE IN CENTRO SI CIRCOLA MEGLIO

Piazze prenotate, cine[illegible] affittati, muri tapezzati: il centro [illegible] occupato dalla campagna elettorale. Siamo solo all'inizio, i partiti hanno [illegible] presentato le liste dei candidati alla Camera [illegible] al Senato, i comizi [illegible] le manifestazioni andranno in crescendo fino al 23 giugno.

Da sempre la bagarre elettorale si svolge, in particolare, nel centro cittadino. D'altronde è qui che hanno sede quasi tutti i partiti. La dc [illegible] in via Carlo Alberto, [illegible] psi in corso Palestro, il psdi in via Avogadro, [illegible] pri in via Giannone, il pr in [illegible] Garibaldi, dp in via Rolando, il pdup in via Cavour. Fanno eccezione [illegible] pli, [illegible] msi e [illegible] pci. I primi due peraltro [illegible] situati in [illegible] adiacenti al quartiere «1»: il pli è in corso Fiume e [illegible] msi in corso Francia. In piena Madonna di Campagna, invece, [illegible] pci (in via Chiesa [illegible] Salute).

Ma [illegible] è [illegible] mappa partitica [illegible] determinare la concentrazione degli avvenimenti preelettorali nel quadrilatero storico, bensì l'alta affluenza della popolazione in centro.

Sugli angoli delle vie più percorse sono già comparsi i manifesti di candidati sorridenti. Molto spesso [illegible] [illegible] telloni abusivi, [illegible] [illegible] contravvenzioni [illegible] sono poi così salate. La [illegible] vale [illegible] spesa. E ad ogni elezione i buoni intenti dei partiti verso il rispetto [illegible] norme, [illegible] in questo caso del volto [illegible] città, vanno [illegible] farsi benedire. Il consiglio [illegible] le, a campagna elettorale conclusa, si ripeteranno [illegible] interrogazioni e le paternali.

Le mani degli ignoti attacchini notturni imbratteranno [illegible] colonne [illegible] [illegible] Roma, i portici di piazza San Carlo, quelli di via Po. Sarebbe strano non avvenisse: quelli sono i muri più letti di Torino. I tabelloni in lamiere disposti dall'amministrazione civica non sono sufficienti a soddisfare [illegible] [illegible] esi[illegible] dei candidati e comunque attrarrebbero poco gli occhi dei passanti.

Regolari, invece, le prenotazioni [illegible] piazze. C'è la [illegible] ad avere [illegible] località nei giorni più vicini alle votazioni, ma in genere tutti i partiti finiscono per essere soddisfatti. Le maggiori richieste [illegible] per piazza San Carlo. Poi piazza Castello, piazza Vittorio, piaz[illegible] della Repubblica. Sono i punti «in» per gli oratori.

Le prenotazioni devono [illegible] sere fatte in Municipio. Tutta una serie [illegible] autorizzazioni de[illegible] giungere [illegible] Prefettura, dalla questura. Forze dell'ordine [illegible] Comando dei vigili urbani predispongono i servizi perché tutto si svolga nel migliore dei modi.

Le ultime campagne elettorali hanno portato alcune novità. Non più i tradizionali comizi (palco, microfono [illegible] altoparlanti), oggi l'attenzione viene attirata anche con manifestazioni collaterali. Sono scesi in campo, quindi, cantanti, pullmini con telecamere e video.

Altri spazi appetiti [illegible] politici sono i locali cinematografici e i teatri. I più contesi sono il teatro Alfieri, il teatro Carignano, [illegible] cinema Romano, [illegible] cinema Lux, il cinema Massimo. Sono le sale più comode (per numero di posti per comfort d'ambiente, per accessibilità). La [illegible] non è particolarmente [illegible] rilevante, [illegible] poi con qualche buona conoscenza [illegible] riescono sempre ad avere.

Il timore degli amministratori pubblici, dei commercianti [illegible] residenti è che il centro diventi terreno, oltreché di mani[illegible] abusivi, anche di volantinaggi selvaggi. Da parecchi mesi l'Amrr e l'assessorato all'ecologia hanno dispiegato uomini e mezzi per avere una città più pulita. E' stato istituito un servizio notturno per lavare [illegible] strade [illegible] le piazze. Gli stessi esercenti si sono riuniti in [illegible] sociazioni per tenere sempre a lucido i portici di via Po, di via Roma, di via Garibaldi.

La campagna elettorale creerà più di un problema a giugno. Il volantino [illegible] il [illegible] più economico per far sapere con immediatezza le novità dei partiti e dei politici. Per un voto in più non si guarda in faccia nessuno, e poi, dicono i cacciatori delle preferenze, il cittadino può sempre gettare il volantino nel cestino.

l. bor.

Clay Pipe Club
ARTICOLI PER FUMATORI
PIPE
Le migliori marche (assortimento di **6000** pipe)
ACCENDINI - ACCESSORI
OGGETTI REGALO
SILVER e ARGENTO
GIOCHI PER ADULTI
CARTE DA COLLEZIONE
Clay Pipe Club
TORINO - Via Carlo Alberto 30, tel. 544.178

the international club
10123 TORINO - Via Maria Vittoria, 24 (011) 839.6704
Corsi di lingue all'estero.
Durante qualsiasi periodo dell'anno. Corsi per dirigenti, professionisti, quadri [illegible] studenti, individuali e collettivi. Programmi per gruppi.
In collaborazione con gli Oxford Institutes Italiani

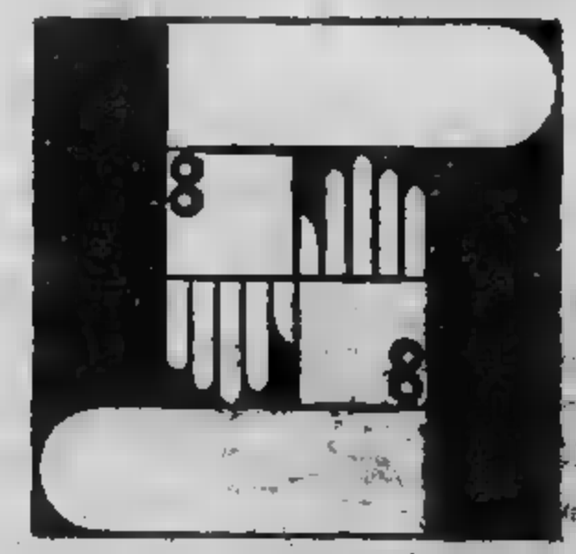

solo camicie,
solo fibre naturali, solo tessuti delle migliori marche, solo puro lino, solo puro cotone,
solo pura seta, solo rifiniture [illegible] mano,
solo bottoni in vera madre perla,
solo qualità superiore, solo prezzi inferiori,
solo il meglio dell'esperienza

solo sebastian
Per [illegible] e per donna, [illegible] via Cavour 15
p.s. La cortesia è compresa nel prezzo.

oroscopo di domani

[illegible] (21 marzo - 20 aprile)
Ancora una giornata di alti e bassi, che d'altra parte voi preferite alla monotonia. Perciò non potrete lamentarvi. Eventualmente sfogherete i momenti di malumore sul partner con il quale non riuscirete proprio a chiarire un malinteso.

[illegible] (21 aprile - 21 maggio)
Ancora qualche malumore, soprattutto [illegible] mattinata, [illegible] capacità di percepi[illegible] i lati [illegible] evidenti di una situazione vi permetterà di risolvere [illegible] circostanze a vostro favore. In [illegible], continua il periodo sereno e voi, possessivi, non avrete spunti per scenate di gelosia.

GEMELLI (22 maggio - 21 giugno)
[illegible] questo periodo [illegible] aggressività, continuate a togliervi [illegible] qual perché siete intelligenti e simpatici, ma badate a non pretendere troppo da voi [illegible]. Se di solito siete fortunati per virtuosismo, cercate [illegible] non farne [illegible] ragola [illegible]

CANCRO (22 giugno - 22 luglio)
[illegible] felicità in campo sentimentale non vi mancherà di certo e voi trascorrerete molte [illegible] con la testa nelle nuvole, a sognare sul recente passato, carico di promesse. Ciò non vi impedirà [illegible] compiere bene i lavori di routine, con l'aiuto di un Toro.

LEONE (23 luglio - 22 agosto)
Vi [illegible] [illegible] spaccati in due: [illegible] lato, i nuovi progetti, le conquiste [illegible] e le soddisfazioni [illegible] lavoro gratificheranno il [illegible] orgoglio, dall'altro [illegible] riuscirete a capacitarvi per il tradimento [illegible] un amico. Fate un esame [illegible].

VERGINE (23 agosto - 22 sett.)
Continua [illegible] [illegible] piccoli piacevoli imprevisti che animano positivamente le giornate. Approfittatene, visto [illegible] il momento è buono per chiedere [illegible] favori, se ne avete bisogno. Badate però a quello che dite e prendete tutte le precauzioni perché non vengà fraintes[illegible].

BILANCIA (23 sett. - 22 ott.)
Marte continua a stimolare lo spirito [illegible] iniziativa e il [illegible] dell'antagonismo, così le [illegible] azioni risulteranno vigoros[illegible] e [illegible] Un [illegible] di incertezza si [illegible] in campo sentimentale, perché il partner continuerà a deludervi.

SCORPIONE (23 ott. - 22 nov.)
Fate attenzione all'intrusione [illegible] estra[illegible] nei vostri affari, perché la inimicizie e i conflitti [illegible] all'ordine [illegible] giorno. Fidatevi [illegible] vostro intuito in [illegible]; Venere continua a proteggere sia le relazioni sia le nuove conquiste.

SAGITTARIO (23 nov. - 21 dic.)
Muovetevi con prudenza, [illegible]ta l'inco[illegible] di scopi e di interessi, agite con calma e, se necessario, fermatevi in tempo: sarebbe un peccato compromettere la fortuna di questo periodo [illegible] parole o azioni poco ponderate.

CAPRICORNO (22 dic. - 20 genn.)
Non impegnatevi ancora in campo sentimentale e accantonate l'amore in at[illegible] [illegible] tempi migliori: voi [illegible] aspet[illegible]. Continuate invece ad accettare le piccole opportunità che vi verranno offerte sul lavoro, perché potrebbero riservarvi degli inaspettati sviluppi.

ACQUARIO (21 genn. - 18 febbr.)
Sarà meglio che continuiate a diffidare [illegible] persone conosciute da poco, perché potrebbero crearvi dei guai. [illegible] già [illegible] amici [illegible] vostro ambiente, quindi non esiste il bisogno di cercare altro. La fortuna è violina, a portata di [illegible].

PESCI (19 febbraio - [illegible] marzo)
Quando si è felici [illegible] amore, in genere si è disponibili [illegible] il mondo intero, invece voi [illegible] nervosi e[illegible] [illegible] mal[illegible]simo il prossimo, perché non ammettereste intrusioni nel vostro magico mondo. Siate almeno attenti alle [illegible] che dirate.

NILUS

KOKY

Lettere dei lettori

La vita di un [illegible] vale 800 lire?

Gentile direttore,
ho letto con stupore l'articolo [illegible] 16 maggio su *Stampa Sera* inerente l'episodio [illegible] continuato e ripetuto tentativo di uccidere «Pucci» il cane [illegible] Torino.

La [illegible] che [illegible] ha delusa in modo particolare è la contravvenzione di lire 800 inflitta al sig. Sabatino Tullmiero, lasciandolo praticamente impunito. Oggigiorno [illegible] 800 lire si compra un pacchetto [illegible] sigarette; ora mi chiedo: la vita di [illegible] cane vale così poco?

Mi unisco allo sdegno (che spero sia [illegible] molti) anche se so che questa mia lettera non potrà porre fine [illegible] continuato massacro incivile che si attua ovunque.

Mariagrazia '63
S. Stefano Belbo (Cn)

INFORMITALIA
ISTITUTO NAZIONALE [illegible]
Controlli indagini infedeltà
Esito assicurato
[illegible] Vitt. Emanuele, [illegible]
511.024 - [illegible]

LA STAMPA
tutto scienze
tutto dove
tutto libri
dà di più

ECONOMICI

45 Ville, app., cascine per vacanze, acq.-vend.

A Cogoleto (vicinanze) in Borgo medioevale ristrutturato tranquillo appartamenti varie metrature giardini terrazzi negozi magazzini. Tel. 010 562.072.

[illegible] Govone d'Alba vicino paese, 38 km Torino vendo casetta 3 vani, bagno, scala interna, giardino L. 26 milioni. Telefonare 0175 926.848.

[illegible] Villafranca Piemonte [illegible] km Torino [illegible]do rustico indipendente [illegible] mq 1000 [illegible] L. 21 milioni [illegible] mila. Tel. 0175 926.848.

ACQUISTO direttamente tra Torino Pinerolo grosso [illegible] [illegible] ville. Tel. 011 587.775 ufficio.

[illegible] [illegible] recente alloggio 1 camere tinello cucinino servizio [illegible] mq [illegible] circa L. 58 milioni. Casa-Nova 920.9705

ANDORA [illegible] [illegible] mare 3 [illegible]re cucina bagno balconi riscaldamento ascensore mq 100. Telefonare 530.821 - 534.830.

[illegible] Rossi Ponte S. Luigi [illegible] [illegible] dal confine prestigioso grande monolocale a picco sul mare vendo. Tel. 328.238.

BARDONECCHIA libero [illegible] Medail 3 as[illegible] letto soggiorno cucina 2 bagni [illegible] riscaldamento. Tel. 530.821.

BARDONECCHIA Les Arnaud [illegible] vende mono bilocali [illegible] casa ristrutturata con spiccate caratteristiche [illegible] [illegible] interessante [illegible] [illegible] impresa. [illegible]. 0122 99.715 98.47.

[illegible] Sica vende 2 camerette soggiorno servizio cucinetta prezzo interessante. Tel. 0122 99.715 - 98.47.

BRUSSON chalet soleggiatissimo [illegible]oggio soggiorno [illegible] camera letto 4/6 posti ingresso bagno terrazzo panoramico giardino privato [illegible] ampissimo prezzo convenientiss mutuo o [illegible] vantaggiosa. Orieb Turistica sas, tel. 011 531.027 540.220.

CALABRIA Jonica villini fronte spiaggia [illegible] giardino privato consegna agosto 1983 L. 16 milioni dilazionabili oltre 10 milioni mutuo. Tel. 011 781.591 [illegible] 790.375.

CALABRIA S. Maria del Cedro [illegible] villini direttamente [illegible] costruttore varie metrature 300 [illegible] dal mare consegna 83/84 mini[illegible] anticipo pagamento agevolato viag[illegible] gratis. [illegible]a Carlo Alberto 38 Torino. Tel. 511.064 - 0183 915.32 Imperia.

CANDIOLO libero casetta indipendente con giardino [illegible] 4 vani biservizi box di 3 auto. Domus Tilla 590.538.

CASALBORGONE [illegible] Gonango km 36 Torino struttura villa unifamiliare [illegible] leggiata terreno mq 3100, [illegible] 5787

CASAMERCATO A 011 650.3805 cerca per propria clientela rustici, casette, [illegible] scine, baite, ville in ogni [illegible] na. Pagabenecontanti! Aperto sabato pomeriggio.

CASAMERCATO B 650.38.05 vende [illegible] stici, cascine, casette, ville, campagna montagna, mare. Vasta scelta, mutui.

CASETTA Canavese 4 [illegible] più rustico L. 33 milioni [illegible] mila altri rustici [illegible] L. 7 milioni a 12 milioni. Tel. 758.863.

CASETTA indipendente 3000 mq terreno collina Val Po Revello privato [illegible]. Tel. 0175 872.56 ore pasti.

CASETTA rustica indipendente ristrutt a 23 km Torino (Rivarossa) 4 vani servizi cantina L. 43 milioni e 10 milioni mutuo. Tel. [illegible]

CASETTA vendesi [illegible] [illegible] orto privato 4 vani 2 servizi a Viverone L. 29 milioni e 13 milioni mutuo. Tel. [illegible]

[illegible] libero recente [illegible] giorno [illegible] cucina [illegible] ingresso [illegible] 85 mq [illegible] panoramico, L. 48 milioni. Grimaldi 557.0105.

CAVOUR vendo casetta indipendente stalata Saluzzo [illegible] mq giardino [illegible] luce. Tel. 0121/71.821.

[illegible] splendido parco di 18.000 mq vendesi villette a [illegible] [illegible] metrature. Tel. 657.824 - 855.580

[illegible] Smeralda vendesi alloggio vista mare salone 2 [illegible] cucina servizi terrazzo giardino. Tel. 011 859.577.

[illegible] alloggio 4 vani [illegible]na giardino condominiale lu[illegible] comodità vendo L. 42 milioni. Tel. 0121/71.274.

[illegible] russe e impresari [illegible] proprietari di terreno con permesso di edificabilità ven[illegible] [illegible] L. 34 milioni permutasi o esaminasi possibili società. Telefonare [illegible] ufficio 655.428.

[illegible] Ligura Coriale Alta [illegible] [illegible]da villini e alloggi termoautonomi vista [illegible] facilitazioni pagamento. Telefonare [illegible] 903.20 - 0125 485.87.

GIAVENO bella [illegible] semicentrale 4 [illegible]mere cortile vendo L. [illegible] milioni. Telefonare 937.7082.

GIAVENO L'Aquila 800 mt altezza in residence 2 vani bagno L. 29 milioni 900 mi[illegible]. Tel. 558.092.

INV.IMM. [illegible] casette e ville nelle [illegible] di Lanzo [illegible] Pellice e Chisone. Telefonare 516.283 - 518.985.

INV.IMM. [illegible] vicinanze Castelnuovo Don Bosco casetta [illegible]ra abitabile subito L. 38 milioni. Tel. 516.283 - 518.985.

[illegible] Valle d'Aosta La Salle a 10 minuti [illegible] Courmayeur vendiamo appartamenti con giardino [illegible] balcone. Ottima esposizione. Vicinanze negozi. Monolocali [illegible] L. 37 milioni bilocali da L. 51 milioni. Possibilità mutuo. Tel. 511.382 Aosta 0165 43.741.

IPI [illegible] d'Aosta Saint Rhemy Bosses tranquilla [illegible] in [illegible] di sviluppo [illegible] diamo appartamento in [illegible] ristrutturato soggiorno soppalco balcone. L. 49 milioni. Telefonare 511.382 Aosta [illegible] 43.741.

[illegible] Valle d'Aosta Torgnon centro [illegible] vendiamo appartamento in [illegible] ristrutturato ingresso soggiorno [illegible] camino camera bagno, L. 60 milioni. Tel. 511.382 Aosta 0165 43.741.

IPI Valle d'Aosta Antey Saint André località a 1000 mt a 10 [illegible] dal [illegible] autostradale di Chatillon punto [illegible] di partenza [illegible] [illegible] stazioni sciistiche di Cervinia e Valtournenche vendiamo appartamenti varie dimensioni da L. 47 milioni [illegible] mila più mutuo. Telefonare 511.382, Aosta 0165 43.741.

IPI Valle d'Aosta Courmayeur Entreves ai piedi del ghiacciaio della Brenva vendiamo appartamenti varie dimensioni. Facilitazioni di pagamento. [illegible]. 511.382 [illegible] 0165 43.741.

IPI Valle d'Aosta Introd località a 600 m a [illegible] km dal Parco [illegible] Gran [illegible] diamo bilocali in costruzione [illegible] L. [illegible] milioni. Pagamento dilazionato. Tel. 511.382 Aosta 0165 43.741.

LIBERO Ufizio arredato 2 [illegible]ere cucinotta bagno box auto. Pagamento facilitato. Immobiliaretore 549.781.

MELLE Valle Varaita vendo rustico con terreno stupenda posizione a L. 6 milioni [illegible] mila. Tel. [illegible]

[illegible] ristrutturata [illegible] [illegible] piani mq [illegible] [illegible] garage cantina ampio gi[illegible] vendo a[illegible] L. 120 milioni. Tel. [illegible]

[illegible] Torinese centro passo rustico con progetto ristrutturazione [illegible] camere fienile cortile. Gabetti 011 5767.

ORCINO
tra P[illegible]a e Crissolo stabile con alloggi da L. 14 milioni. Tel. 0121 [illegible] Orcino piazza Roma Dominici.

PERMUTO alloggio nuovo terrmo [illegible]mo di mq 140 più box con alloggio in Liguria o 2ª casa anche da ristrutturare in qualunque [illegible] Tel. [illegible]

[illegible] alloggio libero [illegible] soggiorno con caminetto bagno terrazzino G.R. L'Immobiliare, tel. [illegible] 320.524.

PIETRA Ligure [illegible] [illegible] mare arredato [illegible] [illegible] soggiorno cucinino 2 balconi vista [illegible] posto [illegible], Tel. 019 645.[illegible]

PRAGELATO centro condominio signorile alloggio arredato e nuovo 5/7 posti letto soggiorno cucinotta bagno balcone panoramico soleggiato privato trasferendosi [illegible] vendere convenientemente. Orieb Turistica sas, [illegible] [illegible] 531.027 540.220.

PRAGELATO centro monolocale 3/4 posti letto bagno cucinino arredamento [illegible] gnorile vende contanti prezzo eccezionale. Orieb Turistica sas, tel. 011 531.027 540.220.

PRAGELATO [illegible] centro residenziale minialloggio 3/4 posti letto bagno cucina ottimamente arredato finizioni accuratissi[illegible] privato vende contanti convenientissimamente. Orieb Turistica sas, [illegible] 011 531.027 [illegible]

PRALY mono/bilocali cucinino bagno boxes [illegible] Pinerolo vende. Telefonare 0121 22.851 - 77.448.

[illegible] Ponente in complesso nuovo mansarda mq [illegible] 2 balconi arredata [illegible] tina ampia vista mare L. [illegible] tel. 0183 [illegible]

RUSTICI collina Castelnuovo Cocconato uni-bifamiliari ottime posizioni terreno varie metrature vende Labeo. Tel. 746.222.

RUSTICI di ogni tipo, vari prezzi, dimensioni e località, da ristrutturare e ristrutturati, mutuo. Casamercato[illegible]

[illegible] di varie dimensioni dintorni Torino, prezzi vantaggiosi ottime dilazioni di pagamento. Telefonare Grimaldi 911.3686.

[illegible] [illegible] 26 km Torino 4 camere servizi [illegible] magazzino 500 mq terreno L. 39 milioni e 16 milioni mutuo. Tel. 383.445.

[illegible] dopo Giaveno a 800 mt altezza da ristrutturare con giardino L. 15 milioni 900 mila affare. Tel. 657.392.

RUSTICO indipendente [illegible] km Torino [illegible] vani porticato mq 150, terreno mq [illegible] L. 32 milioni. Tel. 011 974.420.

S. [illegible] vendo alloggio in villa salone 3 camere cucina bagno box [illegible] no vero affare. Tel. 933.207.

[illegible] in elegante [illegible] sul parco [illegible] servizi centralizzati vendonsi bilocali. Lux Casa tel. 544.109.

SARDEGNA Golfo Marinella in [illegible]de sul mare mono bi trilocali reddito garantito prezzi affare. Pedale via Giolitti 16, tel. 011 565.178.

[illegible] S. Teodoro 1/2 [illegible] soggiorno [illegible] cottura bagno giardino [illegible] L. 31 milioni 600 mila mutuo. Tel. 595.234.

SIC Cassiborgona vende libera villetta 2 camere tinello cucinino servizi ampio box auto giardino. Tel. 320.425.

SUSA appartamento nuovo con giardino condominiale camera tinello cucinino L. 29 milioni e 13 milioni mutuo. Tel. 383.445.

SUSA casetta [illegible] costruzione garage soggiorno cucina 2 camere servizio terreno 500 mq. Tel. 939.893 984.4800.

TORRE Pellice casetta [illegible] due vani bagno cantina. [illegible] Pinerolo vende, [illegible]no 0121 22.[illegible] - 77.448.

TORRE P[illegible] [illegible] bilocali cucinino bagno giardino p[illegible] boxes. Gabetti Pi[illegible] vende 0121 22.851 - 77.448.

[illegible] Pellice [illegible] centrale nuovo 2 camere cucinotta servizi terrazzo G.R. L'Immobiliare tel. 011 320.524.

[illegible] Maira chalet muratura e legno [illegible] mq terreno acqua luce riscaldamento telefono in posizione isolata e incantevole vendesi 80 milioni più 13 milioni mutuo. Telefonare 011 549.425.

VALF[illegible] [illegible] Asti e Torino in [illegible] a schiera villette su 2 piani più [illegible] 2 camere salone cucina 2 servizi box giardino privato posto auto riscaldamento [illegible]duale da L. 60 milioni 900 mila vendo. Tel. 0141 556.75.

VALLE d'Aosta La Magdelaine vicinanze impianti vendiamo alloggi varie dimensioni da L. 55 milioni. Tel. 0165 34.553.

[illegible] d'Aosta La Thuile prenotiamo a condizioni vantaggiose appartamenti varie dimensioni da L. 55 milioni. Telefonare 0165 34.553.

VALLE di Lanzo splendida posizione villa recentissima: salone, 5 camere, cucina, 2 bagni, box auto, giardino cintato mq 700, solo L. 92 milioni contanti più 60 milioni mutuo. Fiduciaria Immobiliare, telefo[illegible].

VAL[illegible] [illegible] Giacomo-Invrea impresa vende alloggi ogni metratura pronta consegna vista mare. Tel. 019/90.816.

VIC[illegible] con [illegible] mq terreno L. 88 milioni più 20 milioni mutuo saloncino cucina 2 camere 2 servizi cantina box a 23 km Torino. Tel. 383.445.

VILLA di 160 mq più mansarda sottostante laboratorio 300 mq da ultimare nel Ca[illegible] vendo L. 135 milioni. Tel. 0124/31.633 - 31.201 ore ufficio.

VILLETTA nuova a Riva [illegible] Pinerolese con 1700. [illegible] [illegible] L. [illegible] milioni e [illegible] milioni mutuo. Tel. 383.445.

46 Ville, app., camere per vacanze, affitto

BARDONECCHIA [illegible] affitta in villa a Les Arnaud 3 [illegible] salone cucina [illegible] vizio per stagione [illegible] o per tutto l'anno [illegible] appartamenti varia dimensioni. Tel. 0122 99.715 98.47.

[illegible] affitto mensile o stagionale elegante alloggetto 4 posti letto in villa con parco vista mare zona tranquilla residenziale. Tel. 241.908 ore ufficio;

BORGHETTO affitto monolocale nuovo [illegible] [illegible] letto da giugno a settembre. Prezzo ridotto per [illegible] mesi. Telefonare [illegible] 90.468.

CERIALE affitto luglio agosto 2 locali 5 posti letto. Tel. 0182/92.969.

ELBA Procchio residence Napoleon piscina tennis arredato 5/6 posti letto solo agosto. Risparmiocasa 546.916.

PIETRA Ligure residence Marina affittiamo appartamenti nuovi arredati 100 mt mare dotati di ogni confort a L. 100 mila settimanali. Tel. 019 671.861/2.

SANREMO affitto monolocale nuovo 3 posti letto via Semeria periodo giugno-settembre. Telefonare 0182 90.468.

49 Informazioni

INFORMITALIA informazioni commerciali private, indagini controlli infedeltà. Corso Vittorio Emanuele 107, tel. 511.024 - 538.682.

[illegible] Varie

A.A.A.A.A.A. GIOIELLER[illegible] compra oro argento monete gioielli [illegible], massimi. Corso Peschiera 181, tel. 334.832.

[illegible] [illegible] antichità mobili rinascimento liberty barocco argento sgombra alloggi, Berletà Dina RS 257.264.

[illegible] aiuta amore lavoro fortuna interessi differenze e[illegible] vincita al gioco. Tel. 835.301, via Mongrando 43.

[illegible] «Circe» veggente [illegible] radiestesia consiglia risolve problemi d'amore vi farà [illegible] la persona amata talismani [illegible] [illegible] protettivi. Tel. 698.8773 solo donne, via Muratori 13 - Torino.

TORINO

Povertà di scambi

TORINO — Il mercato azionario continua a collezionare riunioni povere di scambi e di iniziative. Sui titoli guida generalmente si nota una presenza sufficientemente e mani pronte ad assorbire l'offerta. Quest'azione scoraggia pressioni al ribasso, contiene le oscillazioni dei corsi in termini modesti e consente prontezza di recupero anche nello spazio della stessa seduta dopo le ricorrenti fasi di prevalenza dell'offerta.

Oggi si registrano modesti progressi per e Generali, Ifi e Pirelli Spa, Montedison e Viscosa. La Ciga segna un ulteriore recupero del 3,8%; le Olivetti mettono a segno guadagni che sfiorano il 3% e superano quindi nettamente la media.

in rialzo
stabile
in ribasso

Le Fiat, calme per quasi tutta la mattinata, recuperano il terreno perduto nelle ultime battute dopo listino. Dei titoli principali, l'unico in netta flessione è la Bastogi, che perde quasi il 4%. Nel complesso, la riunione può dirsi non brillante ma abbastanza positiva.

FIXING — Fiat 2765, 2770, 2765, 2780; pr. 2075, 2070, Chiusura 2950; Olivetti risp. n.c. 1770.

MILANO

Modesti recuperi

MILANO — Modesti recuperi dopo due giorni di pesan- La ha oggi registrato infatti dapprima un'intonazione più resistente e seguito un modesto afflusso di denaro che riportato molti valori di primo piano su posizioni migliori. In complesso anche volume degli scambi è rimasto anche oggi nella normalità mercato azionario è apparso meno vulnerabile e su alcuni valori , Italcementi, Italmobiliare si è manifestata una buona corrente denaro.

Tono migliore anche le Generali, Fiat, le Olivetti, sempre fiacche invece la Centrale Burgo, ben tenute oggi anche le Eridania specialmente nel dopobors a.

Da rilevare inoltre un certo risveglio nei della de distribuzione. Sul finale la Borsa ha manifestato una maggiore confermata dall'andamento dell'indice generale che da +0,5% prima mattinata è salito alle 11,30 a +0,9.

Non è molto, la scivolata dei corsi è stata arrestata ed sperabile che la settimana si avvii alla conclusione con qualche ripresa di maggiore entità. Il dopolistino rafforzato le Italcementi a 44.350.

Dollaro solo a 1480 L'oro guadagna un punto

— Dopo momento di assestamento vissuto sui mercati asiatici e riflessosi nelle prime indicazioni pee, il ripreso nei primi scambi portandosi sulle 1480 lire in Italia.

Leggero rialzo dell'oro all'apertura europea quotazioni - 437,75 dollari a Londra contro i 436,25 - 437,25 della chiusura di ieri.

Cambi
quotazioni informative

Banconote (Milano)

Dollaro	1477,50-1477,90
Sterlina	2225-2230
Marco tedesco	583,80-584,20
Franco	712,75-713,75
Franco	197,55-197,85
belga	29,73-29,78
Fiorino	528,30-529
	6,22- 6,26

REDDITO FISSO A TORINO

Titoli	25-5	24-5
VALORI DI STATO		
Rendita 5%	41 20	41 20
Scol.5,50% 68		99 70
Edil. Scol. 5,0% 69	95	95 10
Edil. Scol. 6% 70	94 50	94 40
Edil. Scol. 6% 71		84 50
Edil. Scol. 72	81 40	81 20
Edil. Scol. 75/90	78 10	78 10
Edil. Scol. 76/91	76 50	76 20
Edil. Scol. 10% 77/97	79 80	79 80
DD.PP. Comp. Pr 10%	73	73
C.C.T. 10% 85	91	91
C. Cr. Tes. 1-10-83	100 20	
C. Cr. Tes. 1-3-84	99 80	75
C. Cr. Tes. 1-4-84	100	100
C. Cr. Tes. 1-5-84	99 85	99 85
C. Cr. Tes. 1-5-84		99 85
C. Cr. Tes. 1-1-85	99 50	99 60
C. Cr. Tes. 1-3-85	99 90	99 90
C. Cr. Tes. 1-5-85	99 95	99 95
C. Cr. Tes. 1-5-85	99 70	99 70
B.T.P. 12% 87	84 40	84 30
B.T.P. 12% 1-10-83	97 85	97 95
B.T.P. 12% 1-1-84		98 65
B.T.P. 12% 1-4-84	95 95	95 90
B.T.P. 12% 1-10-84	93 40	93 30
OBBLIGAZIONI		
Enel 6% 65 I	89 60	89 60
Enel 6% 66 II		80 25
Enel 6% 68 I	76 05	76 05
Enel 6% 69 I	72 20	72 20
Enel 73		65 50
Enel 76 Indicizzate	143	143
Enel 77 I Indicizzate	141 10	141 10
Enel 77 II Indicizzate	139 10	139 10
Enel 12% 80	88	
Enel 80 Ind		98 30
Enel 12% 79/85	90 10	90 10
IRI 5,50%	80 20	80 20
IRI 6% 65		
IRI 12% 77	86 20	86 20
Autostrade 68/88 I		75 40
Autostrade 7% 71/85	85 50	85 50
Autostrade 8% 76/86		86
C.C.OO.PP. 5%		63 25
C.C.OO.PP. 5,50%		62 70
C.C.OO.PP. 6%		55 20
C.C.OO.PP. 7%	51 80	51 70
C.C. Int. St. 6% 66 1°	79 05	79 05
C.I. Int. St. 6% 67 2°	79 60	79 60
C.C. Int. St. 6% 68 3°	75 75	75 75
C.C. Int. St. 7% 70 1°	69 10	69 10
C.C. Int. St. 7% 71 2°		
CC.OO.PP. Anas 6% 66		52 60
CC.OO.PP. Anas 7% 72	52 60	52 60
CC. Aut. 7% 70 1°	54 50	54 50
CC. Aut. 6% 74 I	52	
FF.SS. 6% 66 1°		84 50
FF.SS. 6% 67	76 85	76 80
FF.SS. 6% 69 1°	66 50	66 50
FF.SS. 7% 72 1°	79 80	79 80
Amm. FF.SS. 7% 70	70 30	70 20
Amm. FF.SS. 10% 75 I		84
Amm. FF.SS. 12% 79 II em.	85	5
P. Verde 6% 64 1°	92 90	2 90
P. Verde 7% 71 1°		65
ICIPU 6%	77 25	77 25
ICIPU 8% F 75	n. t.	n. t.
ICIPU 7% G 72	75 50	75 50
IMI 26 6% 67		76 70
IMI 28 7% 70	78 25	78 10
IMI 29 7% 70	77 10	77 10
Madison 13,5% 78/91 ind.		121 50
Città Torino 6% 52/84	84	84
Pr To AEM 5,5% 60/85	80	80
Pr To AEM 5,5% 62/85	60	60
Città di Milano 7%	71	71
Città di Milano 10%		87 40
S. Paolo To 5%	85	85
Ist. S. Paolo To 6%		52 60
Ist. S. Paolo c. conv. 6%	58 55	58 55
S. Paolo OO.PP. 6% ex 5%	46 50	46 50
S. Paolo OO.PP. 6%	50	50
S. Paolo OO.PP. 9% Ecu 79/89	78 80	69 25
C. Risp. PP.LL. 6%	48 10	48 10
C. Risp. PP.LL. conv. 6%	55	55
Fond. Piemonte V.A. 6%		48
Fond. Piemonte V.A. 7%	70	70
Piemonte V.A. OO.PP. 7%	65	65
Rin 5,50%		
OBBLIG. CONVERTIBILI		
B.I.I. 12% 80/85	178	178
Generali 12% 81/88	251	251
Iri Alfa 7% 70/85	85	85
Iri Credito 13%		85 60
Iri Stet 7% 73/88	86 50	86 50
La Centrale 13%	90	90
Med. FIDIS 13% 81/91	112 10	112 10
Med. 81/91	89 50	89 50
Med. Olivetti 12% 79/89		
Med. Sip 7% 73/88	87	87
Med. S. Spirito 7% 73/88	316	316
Med. Snia 13% 81/90	101	101
Olivetti 13% 81/91	85	85
Pirelli 13% 81/91	111	111
S. Paolo S. Italcavi 12% 78/85	284 50	284 50
IFIL 13% 81/87	232	232
Cart. Burgo 13% 81/88	85	85
Unicem 14% 81/87		126

LE AZIONI A TORINO

Titoli	25-5	24-5
ALIMENTARI		
Aliver	4170	4225
Eridania	7500	7400
Fiorio	180 50	190 50
Milanagr. Vit.	7000	7050
ASSICURATIVI		
C. Ass. Mi ord.	11200	11600
C. Ass. Mi risp.	8100	8100
Comp. Latina ord.		600
Comp. Latina priv.	435	435
Generali	131200	130500
RAS	147000	146500
SAI	12700	12500
SAI priv.	12600	12600
Toro Ass. ord.	11650	12000
Toro priv.	9130	9250
BANCARI		
B. Comm. Italiana	29100	29100
Banco di Roma	26800	27100
Credito Italiano	3540	3540
Interbanca priv.	19500	19500
Mediobanca		59500
CARTARI - EDITORIALI		
Burgo ord.		2200
Burgo priv.	2100	2100
Burgo risp.	—	
CEMENTI - CERAMICHE		
Pozzi Ginori ord.	110	110
Pozzi Ginori risp.	85	85
Eternit ord.		410
Eternit pret.	425	425
Unicem	16800	16600
Unicem risp.	12500	12500
CHIMICI		
Italgas	900	880
Mira Lanza	30700	30700
Montedison	134	133
Parametti	1540	1540
Pierrel	1370	1370
Pierrel risp.	785	785
Saffa ord.	4800	4840
Saffa risp.		
SAIAG	1130	1130
COMMERCIO		
Rinascente ord.	342	343
Rinascente priv.	237	233
Silos Genova	2850	2850
COMUNICAZIONI		
Alitalia priv.	1000	1000
Autost. To-Mi	8070	8000
Italcable	13150	13150
NAI	37	
SIP	1925	
SIP risp.	2050	2070
ELETTROTECNICI		
M.	840	840
M. Marelli risp.	830	830
FINANZIARI		
Bastogi IRBS	193	2
Borgosesia ord.	8000	8000
Borgosesia risp.	2500	2500
Centrale		1760
Centrale risp.		1100
	3820	3770
CIR risp.	3810	3850
Fidis	2950	2820
Finsi	50	50
Fiscambi		2850
Gim	3050	3000
Gim risp.	2000	2000
IFI priv.	4720	4675
IFIL	6800	6610
IFIL risp.		4510
	2260	2260
Mittal	1150	1150
Pirelli & C.	2620	2620
Pirelli S.p.A.	1530	1520
Pirelli S.p.A. risp.		1535
	1280	1280
Schlapparelli	690	725
	770	800
	1750	1700
SMI risp.	1390	1390
	2050	2050
	1725	1730
IMMOBILIARI		
B.I.I. ord.	730	730
B.I.I. risp.	700	700
Condotte Acqua	153	156
Fer-Co	122	124
Gen. Imm. Sogena	800	800
I.P.I.	1660	1660
ISVIM		15600
Risanam. Napoli		9100
MECCANICI - AUTOMOBILISTICI		
Castagnetti	1020	1000
Fiat ord. prec.	—	2785
Fiat priv. prec.	—	2085
Gilardini	6550	
Olivetti ord.	2850	2770
Olivetti priv.		2720
Olivetti risp.	2770	2630
Westinghouse		23100
MINERARI ED ESTRATTIVI		
Dalmine	725	725
Fornara	186	174
Telco Grafite	16000	16000
TESSILI		
Cantoni		2470
Fisac		7350
Fisac risp.	7400	7400
Snia Visc. ord.	965	
DIVERSI		
Acque Potabili		2300
CIGA	3580	
Pacchetti	39	
CONVERTIBILI		
Ass. Gen. 12% 81/88	258	258
13% 81/88	89	
Stet 7% 73/88		90
M. Mont. 7% 73/88	75	75
M. Olivetti 12% 73/88	—	—
M.S. Spi 7% 73/88	344	344
B.I.I. 12% 80/85	184	
	88	
M. Snia 13% 90	101	101
Olivetti 13% 81/91	88	88
Pirelli 13% 81/91	110	111

LE AZIONI A MILANO

(valori pervenuti alle ore 14)

Titoli	25-5	
ALIMENTARI		
Aliver		4180
Bonifiche Ferr.		29200
Cavarzere	1120	1095
Eridania	7399	7400
Ind. Buitoni P.		3130
Buitoni risp.	3110	3110
Ind. Zuccheri	1260	1265
Milano Agr. Vit.		7100
Perugina	1710	1705
Perugina risp.	1604	1604
ASSICURATIVI		
Alleanza Ass.		34820
Ausonia Ass.	1229	1224
C. Ass. Mi ord.		11600
C. Ass. Mi risp.		8078
C. Latina ord.	605	601
C. Latina priv.		
FIRS	2430	2430
FIRS risp.		
Generali		
Italia Ass.		13510
L'Abeille Ital.		43790
La Fondiaria		55970
RAS	146975	146525
SAI	12700	12500
SAI priv.	12710	12700
SAI 1-1-83	12101	12351
Toro Ass. ord.	11710	11980
Toro Ass. pr.		9210
BANCARI		
B. Catt. Veneto	5610	5690
B. Comm. Ital.		
Banco Roma	26650	27000
Banco Lariano	5415	5500
Cred. Italiano	3560	3550
Cred. Varesino	4055	4020
Interbanca pr.	19500	18450
Mediobanca	58700	

Titoli	25-5	24-5
CARTARI-EDITORIALI		
Burgo ord.	2130	2200
Burgo priv.	2100	2100
Burgo risp.	—	n.r.
Medici	1641	1641
Mondadori	4950	5000
Mondadori pr.	3110	3230
CEMENTI - CERAMICHE		
	2615	2580
Pozzi-Ginori	109	110
Pozzi-Ginori r.	83	83
Eternit	416	414
	430	430
Italcementi	44270	43590
Italcementi r.	42100	41980
Unicem	16600	16600
Unicem risp.	12450	12450
CHIMICI -		
Boero	8520	8520
Caffaro	417	411
Caffaro risp.	410	400
		8580
Italgas	901	
Lepetit		25550
Lepetit priv.	25100	24900
Mira Lanza	30550	30780
	135	133
Perlier	7720	7730
Pierrel	1388	1390
Pierrel risp.	785	780
Rol	1431	1425
Saffa	4900	4820
risp.	4440	4410
Sicesigeno	16000	16100
COMMERCIO		
La Rinasc. ord.	343 50	340 50
La Rinasc. p.	240	232
	2605	2600
Standa	5025	4970

Titoli	25-5	24-5
Standa risp.	5000	4980
COMUNICAZ. - ELETTROTECNICI		
Alitalia priv.	1005	1001
Ausiliare	8750	8800
Autostr. To-Mi	8060	8010
Italcable	13120	13000
NAI	36 25	37
Nord Milano	3100	3090
SIP	1921	1915
SIP risp.	2073	2040
Tecnomasio	263	264
FINANZIARI		
Acqua Marcia	2442	2442
Agricola	17800	17990
Bastogi IRBS	193 50	198
Bonif. Siele	30990	31000
Borgosesia o.	8000	7995
Borgosesia r.	2900	
Brioschi	1291	1302
Buton	2600	
Le Centrale	1752	1790
La Centrale risp.	1120	1098
La Centrale r. 1-7-82	1192	1192
	3845	3800
CIR risp.	3808	3808
	3501	
	2960	2945
Fin. Breda	5595	5501
Finmare	54	54 25
Finrex	1310	1310
Finsider	50	50 25
Fiscambi	2820	2740
Gemina	338	340
Gemina risp.		339
Generalfin	—	n.r.
GIM	3080	3062
GIM risp.	2087	
IFI priv.	4700	
IFIL		
IFIL risp.	4530	4500
Invest		2241

Titoli	25-5	
Italmobiliare	70700	68700
	1140	1140
Partec. Finanz.	890	890
Pirelli & C.	2615	
Pirelli SpA	1533	1510
Pirelli SpA risp.		1535
Reina	13100	14000
Reina risp.		20000
Riva Finanz.		
Serom	1205	1205
Schlapparelli	680	715
SME		771
SMI	1782	1751
SMI risp.	1421	1380
Stet	1721	1721
Terme Acqui		1095
IMMOBILIARI - EDILIZIA		
	6080	6080
B.I.I. ord.		731 50
B.I.I. risp.	705	700
		825
Cogefar		1390
Cond. Acqua	150 50	152
De Angeli Frua	1875	1860
G. Imm. Sogena	800	800
Ed.	24930	24990
	15710	15710
La Milano Centr.		9600
La Milano Centr. r.		9280
Risanamento	9060	9100
SIFA	2050	2025
MECCANICI - AUTOMOBILISTICI		
FIAT ord.		2747
FIAT priv.	2068	2082
	8450	8520
Franco Tosi		17300
Magneti M.or.	824	
Magneti M. risp.	840	
Olivetti ord.	2869	2765
Olivetti priv.	2750	2730

Titoli	25-5	
Olivetti risp.		
Olivetti r. 1-7-82 n.c.	1770	1770
inghouse	23500	23100
Worthington		2500
MINERARI - METALLURGICI		
Broggi Izar		
Cantier. Metall.	4410	4460
Dalmine		730
Falck ord.	1510	1545
Falck risp.	1520	1525
Viola	660	655
La Magona	4900	4900
Pertusola		
Trafilerie		
TESSILI		
Cant. e	21	21
Cantoni	2457	
Cucirini		1701
Cascami Seta	4910	4910
Etiolona		1200 50
		7210
FISAC risp.	7390	7390
Linif. e Can. o.	3760	3750
Linif. e Can. r.	1935	1960
Marzotto ord.	1501	1495
Marzotto risp.	1990	1990
Olcese Venez.	37 25	37 25
Rotondi	10	10070
Snia Visc. o.	950	951
Unione Man.	16500	
Zucchi	3790	3790
DIVERSI		
Acq. De Ferrari	1905	1895
Acq. De Ferr. r.	1920	1915
Acque Potabili	3600	3400
Calzat. Varese	1095	1200
	3551	3350
Jolly Hotel	3950	
	39 25	39 25
Trenno		13250

STAMPA SERA

CRITICA		PUBBLICO	
Capolavoro	★★★★★	Eccezionale	●●●●●
Ottimo	★★★★	Successo	●●●●
Favorevole	★★★	Consensi	●●●
Discusso	★★	Discordi	●●
Mediocre	★	Scarso	●

PRIME VISIONI

Ambrosio — c. Vitt. Emanuele 52, Tel. 547.007 — Lire 4500
The Blues Brothers, di John Landis, con John Belushi, Dan Aykroyd (Usa-Colori) — Comiche e paradossali avventure di due fratelli che, inseguiti da cow-boys e nazisti, cercano di organizzare un concerto per orfani. Non vietato — **Commedia**
15,10; 17,40; 19,50; 22,30 — **Riedizione**

Ariston — v. Lagrange 21, Tel. 546.147 — Lire 4500
Il verdetto, di Sidney Lumet, con Paul Newman, Charlotte Rampling, Jack Warden, James Mason (Italia-Col.) — L'avvocato Frank Galvin, impegnato in un'indagine oscura, ha ancora una chance per risolvere il caso. Non viet. — **Drammatico**
15,15; 17,40; 20,05; 22,30 — ★★★/●●●●

Arlecchino — c. Sommeiller 22, Tel. 587.190 — Lire 4500
Mare mare mare voglio di..., di Michel Vocoret, con Charlotte Walior, Yves Thuillier, Emmanuel Karsen, Jean-Luc Azra (Francia-Colori) — Gruppo di adolescenti trascorrono al mare pazze e divertenti vacanze. Non viet. — **Commedia**
15,50; 17,35; 19,10; 20,45; 22,30 — **Non recensito**

Astor — v. Violi 8, Tel. 519.518 — Lire 4500
Brubaker, di Stuart Rosenberg, con Robert Redford, Yaphet Kotto, Jane Alexander (Usa-Col.) — Direttore di carcere, progressista per i suoi metodi moderni, si scontra con i politicanti e gli stessi detenuti. Non viet. — **Drammatico**
15,30; 17,50; 20,10; 22,30 — **Riedizione '80**

Augustus — p. C.L.N. 248, Tel. 530.714 — Lire 4500
CHIUSO PER LAVORI

Capitol — v. S. Dalmazzo 24, Tel. 540.605 — Lire 4500
Gandhi, di Richard Attenborough, con Ben Kingsley, Candice Bergen, Edward Fox, Trevor Howard (G. B.-Col) — Dall'apostolato in Sudafrica alla morte violenta, i 57 anni della guida spirituale della nuova India. Non viet. Otto Oscar — **Colos. storico**
15; 18,20; 21,40 — ★★★/●●●●

Centrale d'Essai — v. C. Alberto 27, Tel. 540.110 — Lire 4000
Storia di Piera di Marco Ferreri, con Isabelle Huppert, Hanna Schygulla, Marcello Mastroianni (Italia-Colori) — Tenero e complicato rapporto fra Eugenia e Piera, la prima madre stravagante, la seconda figlia ossessionata. Viet. 18 — **Dramm.**
16,15; 18,25; 20,35; 22,40 — ★★★/●●●●

Cristallo — v. Gallo 5, Tel. 650.71.00 — Lire 4500
CHIUSO PER LAVORI

Doria — v. Gramsci, Tel. 542.422 — Lire 4500
La scelta di Sophie, di Alan J. Pakula, con Meryl Streep, Kevin Kline, Peter McNichol (Usa-Colori) — Ultima interpretazione di Meryl Streep, con cui l'attrice americana ha vinto l'Oscar quale migliore attrice protagonista — **Drammatico**
16,15; 19,15; 22,15 — ★★★/●●●

Gioiello — v. C. Colombo 31, Tel. 500.780 — Lire 4500
Amityville possession, di Damiano Damiani, con James Olson, Burt Young, Rudyana Aida (Italia-Colori) — Sprovveduta famiglia americana trasloca in villa antica. Prima cimitero e poi dimora di una strega. Scontati i guai. Vietato 18 — **Horror**
16,30; 18,30; 20,30; 22,30 — ★★/●●●

Ideal — c. Beccaria 4, Tel. 541.523 — Lire 4500
Lo squalo, di Steve Spielberg, [redacted] Roy Scheider, Robert Shaw, Richard Dreyfuss (Usa - Colori) — Colossale pescecane bianco che terrorizza una spiaggia atlantica è inseguito da tre ardimentosi che lo finiranno. Non viet. — **Avventuroso**
16; 18,05; 20,10; 22,30 — **Riedizione '75**

Lilliput — v. XX Settembre 15 bis, Tel. 537.100 — Lire 4500
Tootsie, di Sidney Pollack, con D. Hoffman, J. Lange (Usa-Col.) — Complicazioni sentimentali di un attore, che in cerca di scrittura accetta di travestirsi da donna. Ottiene il successo ma non riesce più a liberarsi di questo ruolo. N.V. — **Commedia**
15,45; 18; 20,15; 22,30 — ★★★/●●●●

Lux — Gall. S. Federico, Tel. 541.283 — Lire 4500
CHIUSO PER LAVORI

Nazionale — v. Pomba 7, Tel. 518.850 — Lire 4500
Sapore di mare, di Carlo Vanzina, con Jerry Calà, Marina Suma, Christian De Sica, Angelo Cannavacciuolo (Italia-Colori) — Ambientate su una spiaggia italiana le avventure di un gruppo di adolescenti degli anni 60. Non viet. — **Commedia**
16,30; 18,30; 20,30; 22,30 — ★★/●●●●

Olimpia — v. Arsenale 31, Tel. 532.448 — Lire 4500
Tootsie, di Sidney Pollack, con D. Hoffman, J. Lange (Usa-Col.) — Complicazioni sentimentali di un attore, che in cerca di scrittura accetta di travestirsi da donna. Ottiene il successo ma non riesce più a liberarsi di questo ruolo. N.V. — **Commedia**
15,45; 18; 20,15; 22,30 — ★★★/●●●●

Reposi — v. XX Settembre, Tel. 531.400 — Lire 4500
Soldato blu, di Ralph Nelson, con Candice Bergen, Donald Pleasance, Peter Strauss (Usa-Colori) — Il sanguinoso conflitto fra bianchi e pellirossa, visto dalla parte degli indiani. Vietato 14. — **Western**
16; 18,10; 20,20; 22,30 — **Riedizione '70**

Romano — Galleria Subalpina, Tel. 510.145 — Lire 4500
I guerrieri della palude silenziosa, di Walter Hill, con K. Carradine, P. Boothe, P. Coyote (Usa-Col.) — Nella spettrali paludi della Louisiana, gruppo di soldati della Guardia, è vittima di discendenti di pionieri francesi. Viet. 18 — **Dramm. Avvent.**
16,30; 18,30; 20,30; 22,30 — ★★★/●●●

[redacted] — v. Acqui 2, Tel. 530.521 — Lire 4500
Io [redacted] e lo Scuro, di Maurizio Ponzi, con Francesco Nuti, Giuliana De Sio (Italia - Colori) — Giocatore di biliardo e bella sassofonista scoprono l'amore dopo molte avventure. Non vietato. — **Commedia**
16,30; 18,30; 20,30; 22,30 — ★★★/●●●●

Vittoria — v. Roma 356, Tel. 541.788 — Lire 4500
Pappa e ciccia, di Neri Parenti, con Paolo Villaggio, Lino Banfi, Milly Cartucci (Italia-Col.) — Nel primo episodio Banfi è un emigrato che si finge ricco con la famiglia; nel secondo disastrosa vacanza di Villaggio. Non viet. — **Comm. a episodi**
16,40; 18,40; 20,40; 22,40 — ★/●●●●

PROSEGUIMENTI

Acapulco — v. Donizetti 8, Tel. 651.284 — Lire 3000
CHIUSO

Ambra — v. C. Saluzzo 77, Tel. 297.167 — Lire 3000
CHIUSO [redacted] ATTESA DI VERIFICA DELLA COMMISSIONE PROVINCIALE DI VIGILANZA PROSSIMA RIAPERTURA

Arco-Inc. — c. Pr. Oddone 31, Tel. 464.621 — Lire 3500
Veronika Voss, di Rainer Werner Fassbinder, con Rosel Zech (Germania Occ.-B.N.) — Orso d'Oro a Berlino nel '82, la storia d'amore fra ex diva del cinema nazista sulla via della droga e giornalista sportivo. Viet 14 — **Drammatico**
20; 22,30 — ★★★/●●●

Faro — v. Po 30, Tel. 802.214 — Lire 3000
OGGI CHIUSO
Domani: **Chi osa vince**

La Perla — c. De Gasperi 28, Tel. 584.781 — Lire 3500
Tron, produzione Walt Disney, con Jeff Bridges, Bruce Boxleitner, David Warner, Cindy Morgan, Barnard Hughes (Usa-Colori) — Dopo aver creato delle misteriose video-forze, deve distruggerle per sopravvivere. Non viet. — **Fantascienza**
17; 18,50; 20,40; 22,30 — ★★★/●●●●

Massaua — p. Massaua 9, Tel. 725.503 — Lire 3000
OGGI CHIUSO
Domani: [redacted] **osa vince**

Massimo — v. Montebello 8, Tel. 878.061 — Lire 3000
OGGI CHIUSO

San Paolo — v. Cesana 60, Tel. 372.637 — Lire 3000
OGGI CHIUSO

TEATRI

PICCOLO REGIO: ore 17,30 Audizioni discografiche **Vocalità e cantanti di R. Zandonai nel centenario della nascita** a cura di Giorgio Gualerzi, ingresso libero.
AL VECCHIO PO: domani ore 21,15 Franca Novara in **A l'è na storia bela...**, recital di canzoni e monologhi. Inf. tel. 839.7502 - 655.552.
ARALDO (via Chiomonte 3, tel. 331.764): ore 18 «C'è testa e testa». La 1 C della Scuola Elementare Salgari presenta **Il soldatino di stagno 83.**
RAI - AUDITORIUM STAGIONE DI PRIMAVERA: 8° concerto venerdì 27 maggio 1983 ore 21. Direttore Paul Strauss. Pianista Michel Beroff. **Prokofiev:** Concerto n. 1 in re bemolle maggiore op. 10, per pianoforte e orchestra; **Liszt:** Concerto n. 2 in la maggiore, per pianoforte e orchestra; **Rachmaninov:** Sinfonia n. 2 in mi minore op. 27. Orchestra Sinfonica di Torino della Radiotelevisione italiana. Poltrona numerata L. 6000; ingressi L. 3000; ridotti L. 2000. Prevendita posti numerati mercoledì e giovedì dalle 16 alle 19, via Rossini 15.
AUDITORIUM - RAI UNIONE MUSICALE: ore 21 (dispari 41) Uto Ughi, violino; Eugenio Bagnoli, pianoforte. Brahms **Le sonate per violino e pianoforte.** Bigl. in p. Castello 29, tel. 544.523 e dalle 20 all'Auditorium.
CABARET VOLTAIRE (v. Cavour 7, tel. 516.046): ore 21 due spettacoli **Paradiso dell'essere nel tempo per non fare - Essere l'Edipo nel tempo per non vedere.** Compagnia del Cabaret Voltaire di Torino, ingresso soci.
GOBETTI: ore 21 Gruppo quattro cantoni **Essenza apparenza** di R. Sudano.
GIANDUJA-MARIONETTE LUPI (tel. 538.238): vedere Musei.

RITROVI

AL BAGATELLE (str. Cavoretto 2): 21.
BELLE ARTI: 15,30-21 ballo liscio.
CLUB 84: ore 15,30-21 danze.
DU PARC: ore 21 Rocky e Raffaele.
LA PERLA: ore 21 danze.
LE ROI: ore 21 Bal Musette.
ODEON: 15,30-21 La Nuova Riforma.
PRINCIPE: ore 15,30 Nuccio Nicosia.
TROCADERO: ore 21 I Sepolcri.

SAN GIORGIO VALENTINO - Ristorante Danze: orch. Dino Novara.
SHAKER - PIANO BAR (v. C. Battisti 3, tel. 532.492): Bernard Thomas, Krystyna, Renzo Gallino.
SHAKER DISCOTECA: ore 21.

[redacted] E [redacted]

PALAZZO REALE - Appartamento di Madama Felicita: prosegue fino al 29 maggio 1983 la mostra «Il trascorso presente; bambole, giocattoli ed automi dal 1830 al 1930». Orario: 9,30-12; 14,30-18 (lunedì chiuso).
SALUZZO - VII MOSTRA MERCATO NAZIONALE DELL'ANTIQUARIATO. Palazzo dell'Arte, 8 maggio-29 maggio. Or.: feriali 15-20; sabato 10-12,30, 15-23; domenica: 10-12,30, 15-20.
ARTECENTRO-QUAGLINO: Cambrè.

BOTTEGA DELLA CORNICE (via Bonafous 8, tel. 839.80.70): G. Falchetti, G. Romiti, F. Pratella e altri.
GALLERIA D'ARTE VIOGLIO - Alba (v. F.lli Bandiera 21, tel. 0173/30.460): espone [redacted] al 5 giugno Orellana.
GALLERIA LIBRERIA IL SEGNO (c. Duca Abruzzi, 12): Amelia Ellinger.
LA ROCCA: Piero D'Amore.
PIEMONTE ARTISTICO (v. Roma 264): Alvaro Corghi. Ore 15,30-19,30.
3 A (v. M. Vittoria 18): Roggino e lo studio di via Giolitti.

[redacted] PIEMONTESE [redacted]

A.I.C. (877.857): F. Luchino, pers.
BERMAN Alessandro Lupo.
CAVOUR - Moncalieri: Carmelo Mancini.
CITTADELLA: Artisti contemporanei.
DOCUMENTA: Guerianti, Guccione, Thaimer, Tongiani.
ESKENAZIARTE: Branko Lovak.
LA BUSSOLA (v. Po 9): José Ortega.
LA GIOSTRA - (At): omaggio a Quaglino.
LA PARISINA: Vito Tongiani, pastelli.

LE [redacted]: Felice Casorati.
NARCISO: Asger Jorn.
PIRRA (c. Cairoli 32 - tel. 877.344): cento opere di piccolo formato.
PIRRA [redacted] (Lu[redacted] Po Cadorna 1, tel. 877.810): Adriano Turinetto.
VIOTTI: Grazia Venturi.

MUSEO DELLA MARIONETTA (Teatro Gianduja, via Santa Teresa 5): ore 10-12; 15-18.
MUSEO NAZIONALE DEL CINEMA (Palazzo Chiablese): «Trentennale del Cinemascope»: alle 18 e 21,15 **Operazione mistero (Hell and high water)** di Samuel Fuller con Richard Widmark, Bella Darvi, Victor Francen (Stati Uniti 1953, col., min. 110).

DOMANI al VITTORIA

Qui è [redacted] comandante che [redacted] parla.
Bentornati a bordo.
Allacciate le cinture e ridete a volontà.
E' tutto [redacted] nel prezzo del biglietto.

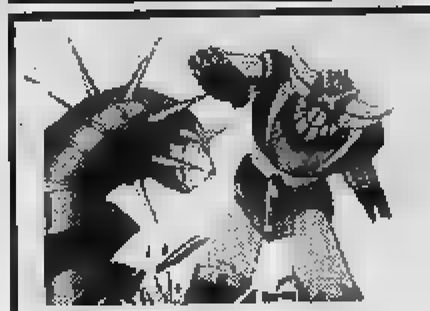

Il cinema
non costa caro
e vi sono sale
per tutte le borse

CINEMATOGRAFI

FUORI CITTA'

CARMAGNOLA
LUX: **Esperienze pornografiche.** Viet. 18.

CHIVASSO
POLITEAMA: **Più forte di Bruce Lee.**

MO[redacted]
VITTORIA: **Porno sexorama.** V. [redacted].

PINEROLO
HOLLYWOOD: **Gandhi.**
ITALIA: **Momenti blu.**
NUOVO: **Sapore di mare.**
PRIMAVERA: **Summer lovers.**
RITZ: **Tootsie.**

SETTIMO
GARIBALDI: **La moglie in orgasmo.**

VALPERGA
AMBRA: **Per donne particolare.**

[redacted]

CONTINENTAL (via Nizza 348, tel. 697.068): OGGI CHIUSO. Domani: **Un povero ricco**

FORTINO (via Cigna 47, telefono 486.560): **Heavy metal.** Viet. [redacted]. Orario 20,15; 22,30 — **Disegno animato**

[redacted] **ODEON** (via Venalzio [redacted], tel. 749.23.62) **Fuga [redacted] mezzanotte**, di Alan Parker. [redacted] 20; 22,30 — **Avventuroso**

[redacted]**NE** (corso Belgio 53, telefono 874.171): Vedi luci rosse

CROCETTA - S. RITA - MIRAFIORI

ADRIANO (v. Sacchi 65, tel. 587.715): **Arrivano i gatti...**, con i gatti di Vicolo Miracoli. — **Commedia**

SMERALDO d'ESSAI (via Tunisi 92, telefono 3299.827): La Coop Cidei e Radio Flash presentano **Hello Music** il rock in 30 film. **Jesus Christ Superstar**, di N. Jawison. Ore 20,15; 22,30 — **Musical drammatico**

[redacted] (corso Duca Abruzzi 102, telefono 59[illegible].126): OGGI CHIUSO

ZONA CENTRO

ASSOCIAZIO[redacted] [redacted] CLUB (via Principe Amedeo 5/L, tel. 544.077): Dal new deal alla Nuova Frontiera **«Meet me in St. Louis»** di Vincent Minelli (versione originale inedito in Italia) con Judy Garland, ore 16,10 e 18,10. **Commedia.** Kafka e il cinema **«Il castello»** di Rudolf Noelte con Maximilian Shell (versione originale con sottotitoli francesi prima visione), ore 20,40. **«Il processo»** di Orson Welles (versione italiana) con Orson Welles, Anthony Perkins, Jeanne Moreau, ore 22, (ultimo giorno). **Drammatico**

[redacted] FRANCIA

ZETA [redacted] (via Cibrario 88, tel. 749.2907): **La donna del tenente francese**, di K. Reisz, con Meryl Streep. Ore 20,10; 22,30 — **Drammatico**

LUCI ROSSE

MAFFEI (via Principe Tommaso 5, telefono 683.354): **La carne erotica**, Kathie Gambier Apertura 14,30, ultimo 22,30

PRINCIPE (via Principi d'Acaja 45, telefono 749.6951): Prossima apertura con: **Blue porno moments** (Novità Usa) con Vanessa del Rio, Samantha Fox, Veronica Hard, James Gilla. Apertura 15. Ultimo 22,30

SELENE ONLY MEN (corso Belgio 53, telefono 874.171): **Letizia.** Ore 15; ult. 22

[redacted] (corso Regina Margherita 123, telefono 530.865): **Casanova '82.** Ap. 10; ult. 22

ORFEO (piazza Carlina, telefono, 839.6701): **All male hits cabaret taboo**, Novità Usa — **French erotic style.** Viet. 18 Ap. 15 ult. 22,30. Ingresso riservato soci Naskira Club

[redacted] (via Principe Tommaso 6, telefono 650.5470): **Hotel love**, Samantha Fox, Veronica Hart. Or.: 14,30; 16; 17,40; 19,10; 20,40; 22,30. — L. 4000

[redacted] (via Buozzi 6, telefono 530.353): **Animatrice [redacted] coppie particolari**, (S.P.K hard francese). **Badine Duenner.** 14,30; 22,30.

MILANO DOPPIA LUCE ROSSA (via Milano 8, tel. 530.255): **Le labbra del piacere.** Apertura 10; ultimo 22,30.

VITTORIO VENETO (piazza Vittorio Veneto 5, telefono 871.642): **T[redacted] Girls.** Apertura 14,30. Ultimo 22,30

ALEXANDRA (via Sacchi 18, tel. 511.293): **Pornografia viziosa**, Brigitte Lahaje. Ore 14,05; 15,45; 17,25; 19,05; 20,45; 22,30

MAIOR (largo Giulio Cesare 80, telefono 287.974): **Ckoruscale.** Ap. 15; ult. 22,30

CINECLUB (via Fratelli Calandra 15, tel. 447.2868): Dalle 14,30 alle 24 continuato. **Ve[redacted] [redacted]se begierden**, novità assoluta. Ingresso riservato ai soci

Al cinema potete scegliere quello che piace a voi

dancing **club 84**
Ore 15,30 per gli **Amatori del liscio**
ore 21
INIZIO TORNEO DI BALLO

ANTEPRIMA | «Malevil» film di De Chalonge

PERICOLO ATOMICO

(ne parliamo con Michel Serrault)

Regia: Christian Chalonge. Interpreti principali: Michel Serrault, Jean-Louis Trintignant, Jacques Dutronc, Dhéry, Jacques Villeret, Pénélope Palmer. Sceneggiatura: Christian Chalonge, Dumayet «Malevil» Robert Merle. Genere: drammatico, un po' fantascientifico.

TRINTIGNANT E SERRAULT (CON NEL FILM «MALEVIL»

Un fragore assordante seguito improvviso calore, natura sconosciuta, semi- il terrore a Malevil, cittadina immaginaria. E' questa paura dura diversi giorni, non si attenua nemmeno quando si capisce che il pericolo passato e ritorna la speranza. Ecco, sei uomini donna restano in piena campagna, in un castello semidiroccato, con tutte le comunicazioni interrotte, radio e la televisione che tacciono. Essi cercano riorganizzarsi meglio, fra enormi difficoltà, pericoli sconosciuti e drammatici scontri altri superstiti che arrivano chissà da dove. Ma verso la fine del film... (qui ci fermiamo perché riserbo è d'obbligo).

MICHEL

Michel Serrault è di casa noi. La sua partecipazione a film italiani stata sempre di alto livello. Ritorna con questa interpretazione al genere drammatico dopo aver interpretato felicemente, attore multiforme, com'è, diversi ruoli comici. Ha al attivo oltre una ottantina film, a cominciare celebre *I diabolici* Henri George Clouzot.

— Signor vuole significare questo inquietante

«Solo chi non convinto che esista un rea- pericolo atomico può restare indifferente cospetto dell'argomento questo film. Per chi sta attento ai segnali che anno in anno si fanno più minacciosi, Malevil è una cittadina emblematica che fa parte del stro presente. L'angoscia che colpisce i sopravvissuti di questa vicenda anche la nostra».

— Ma i protagonisti, i sopravvissuti, chi sono? Personaggi emblematici? Eroi qualcosa che incombe su ?

«No, degli eroi proiettati nel futuro, in mondo creato dalla fantasia fantascientifica. gente comune che da giorno all'altro viene trovarsi in dimensione apocalittica. film è invito alla riflessione. Malevil non dimenticata».

— lavora in ma, evidentemente, molto di più Francia. Ritiene il pubblico dei sia l'uno

«Direi no. Tra francesi e italiani, pubblico, non c'è molta differenza. può dire che in entrambi i si tratta di pubblico molto esigente».

— C'è invece nel fare cinema?

«Quando set italiano mi sembra di essere un mondo. in piena improvvisazione. Spesso il copione approssimativo, incompleto e si inventa giorno per giorno, in modo un po' affannoso. Insomma in Italia il film, più che in Francia, si costruisce set. E spesso i risultati sono anche migliori. Il cinema, fondo, è estro, immaginazione. E se a volte non si tiene conto copione perché nel frattempo, magari durante notte, o nel percorso da casa al teatro di posa, il regista ha avuto un'altra idea. Vai per girare una scena in un'altra... Direi che anche più divertente così, anche se più ...».

Lamberto Antonelli

INTERVISTA | La figlia di Klaus Kinski è una dive

NASTASSJA

(ma sono una ragazza romantica)

NATASCIA KINSKI E GERARD DEPARDIEU NEL FILM DI BEINEIX

Anche a Cannes Nastassja Kinski, Nasty per gli amici, stata la superstar ed ha affascinato a tal punto gli inviati al Festival far esclamare di essi: «*Oltre che alta slanciata più bella, più giovane, più folle, più sexy e più corturbante anche se i francesi hanno superato ogni possibile iperbole per esaltare le delle due più note vedette nazionali momento, Isabelle Adjani e Isabelle Huppert, queste due bravissime e belle attrici sono poco più controfigure nei confronti di Nastassja, diva autentica*».

Dovunque vada, comunque si muova, per lei è sempre un successo e così anche a Cannes ha «spopolato» con la presenza nel secondo film quel Jean Jacques Beineix *La lune dans le caniveau*, quale arriderà, appena giungerà nelle sale cinematografiche, l'identico successo toccato al suo *Diva*, a suo tempo bistrattato dalla critica. D'altronde lei, bellissima Nastassja, non ha mancato esprimere la sua soddisfazione per essere stata scelta dal giovane regista francese per ruolo determinante nel film *La lune le caniveau (La luna rigagnolo)*.

detto l'attrice: «*Ringrazio Beineix per avermi dato l'opportunità interpretare questo film. Noi mangiamo, dormiamo, ci svegliamo, facciamo l'amore, abbiamo il corpo, l'anima, il ma ignoriamo il senso di tutto questo, il senso profondo dell'esistenza, della vita e della morte. Qual è la ragione per cui viviamo e moriamo? E' questo l'interrogativo che pone il film di Beineix. Forse sembrerà romantico ciò che sto dicendo ma io sono ragazza romantica!*».

Altrettanto di Nastassja stato il regista che l'ha definita boccpiù parlanti mondo, a mezza strada fra il sorriso e la crudeltà, la perversione e il disagio, grazia e di eleganza, di arroganza di ingenuità. Nastassja scende sulle cose come cigno, reclina la testa come un fiore. Ed in verità muove la grazia di un cigno scoprendo il suo viso diafano pulitissimo in quanto non usa mai cosmetici.

Nastassja Kinski è giunta questo importante ruolo in *La lune dans caniveau* dal fantastico debutto di cinque anni or quando Lattuada la creò nel suo *Così come sei* e poco dopo Roman Polanski la avvolse nel *Tess*, facendo di lei una superstar e consentendole una irresistibile ascesa che a solo ventidue anni le ha conquistare cinema di tutto il mondo.

Lei ha saputo sempre mantenere la sua personalità; ha sempre evitato di identificarsi in un ruolo standard, solo ruoli diversi in ogni film pur mantenendo la sua originale fisionomia di ragazzina donna fatale, tigre e agnello, un'innocente dolcemente diabolica, ha detto: «*Gli uomini amano l'innocenza, ciò che possono violare mentre con attratti pericolo, dalla paura che la violenza gli ritorca contro, dalla sicurezza riuscire ad avermi. Sono come un bambino alle prese l'ultimo giocattolo, eccitato dall'idea della scoperta*».

INTERVISTA | Con Terzieff e la Rassimov

RITORNA IL FEUILLETON

«La freccia nel fianco» in tv

ROMA — Nel momento in cui si parla to di «narrativa popolare» (una vasta rassegna è in corso alla Biblioteca Nazionale di Roma che nei giorni ha anche ospitato un interessante convegno) la Rai si prepara a mandare in onda uno sceneggiato ricavato da uno dei «fumettoni» più famosi primo Novecento: *La freccia nel fianco* di Luciano Zuccoli, che si può considerare la versione maschile di Carolina Invernizio.

Lo sceneggiato, in quattro puntate, andrà in onda frequenza bisettimanale (domeed mercoledì) Uno partire dal 29 maggio. interpreti Laurent (l'attore francese torna nostri schermi dopo lunga assenza), Rada Rassimov, Walter Ricciardi, Eros Pagni, Luigi Diberti, Mori e Pascal Deboys- La regia è di Giovanni Fago al quale l'Agenzia Italia ha rivolto alcune domande.

Perché ha scelto questo romanzo?

«*L'ho sempre ritenuto libro abbastanza indicativo del clima dello spirito dell'Italia primo Novecento, sintomatico di un'epoca ancora impastata apparente perbenismo di semplici ideali, con amori e passioni che, in fondo, non erano molto diversi da quelli di oggi. Sotto molti aspetti, questo romanzo, a livello tematico, è molto attuale, addirittura con qualche sfumatura di protofemminismo*».

Qual è la trama?

«*E' una vicenda complessa, diluita nel tempo, che comincia amore quasi infantile Brunello, un bambino di dieci anni, per Nicoletta, ragazza ventenne, nella Lombardia dell'inizio secolo, fra Milano e Como, dove sono state girate quasi tutte in esterni. E' inutile dire che quest'amore sarà contrastato soprattutto dai genitori del bambino, mentre anche la ragazza non vuole accettare — al di là dei sentimenti passeggeri — una soluzione prefabbricata*».

Come finisce il

«*Dopo questa prima infatuazione, il ragazzo e la ragazza ritrovano: lui musicista promettente, lei andata in moglie un giovane dalle idee aperte e moderne, che diventa amico e lascia che Nicoletta lo frequenti. Poi i sensi prenderanno il sopravvento il vecchio amore unirà Brunello e Nicoletta: questa, per il rimorso d'aver tradito la fiducia del marito, ucciderà. Almeno questa conclusione*».

Nello sceneggiato, invece?

«*Nella versione televisiva abbiamo scelto un finale diverso; tentativo di suicidio Nicoletta non riuscirà, fronte al marito che le imporrà scegliere, mentre parte per la "grande guerra" e sarà uno dei tanti che non tornarono*».

questa soluzione?

«*E' sembrato più logico*».

Per gli interpreti, si regolato?

«*I personaggi principali, di una vicenda che si srotola per una dozzina d'anni, sono stati interpretati da attori diversi: ma mentre per la figura di Nicoletta è stato sufficiente lavorare sul trucco e una Anne Canovas prima giovanile e poi matura, per il ragazzo abbiamo fatto ricorso a un bambino esordiente: si chiama Roberto Petruzziello e ha dodici anni. Per il ruolo di Brunello adulto, c'è invece Walter Ricciardi*».

IN POLTRONA DAVANTI ALLA TV

LOLLOBRIGIDA

ex bersagliera a Notre Dame

Canale 5

20,25

Dallas, telefilm. Al mercoledì sera si scatena la guerra dei supertelefilm: Dallas, Dynasty e Kojak in contemporanea. Dallas inizia 5 minuti prima di Kojak e dieci prima di Dynasty, e questo parrebbe conferirgli un certo margine di vantaggio. La puntata di stasera vede che, messa alle strette dal comportamento di J.R., decide di impugnare il testamento di Jock, vendere di Ewing Oil e divedere i profitti fra i figli e i parenti più stretti comprendendo fra questi anche Ray e Gary. Sappiamo già che non ce la farà (altrimenti il serial finirebbe), e saltiamo a seguire la della decisione di Clifton e Afton che vanno ad acquistare appartamento tutto per loro. L'agente immobiliare si rivolge a lei grande deferenza e questo insospettisce lui che a quest'ora di sospetti parrebbe però collezionati abbastanza.

Pam e Lucy intanto si chierano dalla parte di Miss Ellie, mentre Bobby, che generalmente è solo un rompiscatole, stavolta si oppone alla sua idea, solo perché è convinto di detronizzare J.R. Quest'ultimo, stasera po' in secondo piano, corrompe Hicks, capo della commissione per l'energia. Donna e altri tentano di muoverlo contro John Ross, ma lui naturalmente dice no adducendo varie

Arriva l'avvocato Oliver un parere quasi definitivo per Miss Ellie: per impugnare il testamento del defunto marito occorre metterne in dubbio l'integrità mentale. Ellie è sconvolta, e rinuncia, per ora.

Retequattro

20,40

Dynasty, telefilm. Pippo Baudo apre la trasmissione 20,30 come sempre, interrompendosi dieci minuti più tardi e riprendendo attorno alle 21,35. Nell'intermezzo di un'ora immagini di Dynasty che stasera vede sconvolto da una chiamata da Hong Kong che annuncia probabile morte di Steven in un'esplosione.

Carrington prende il primo aereo per l'Asia, e Alexis, agitatissima, lo segue. Krystle annuncia intanto Jennings aver intrapreso l'azione legale per ottenere il divorzio, e lui risponde dando il e mettendo forse fine alla controversa questione matrimonio non nullo. Adam nel frattempo si mostra per la presunta del fratello, lo osserva e il suo risentimento nei confronti di lui si attenua.

A complicare le cose, in una puntata tutto sommato relativamente piatta, si impegnano solo Joseph, il maggiordomo impegolato nella love story figlia di Jeff Colby, e il padre di Sammy Jo, che irrompe in casa Carrington a reclamare i soldi di Steven

Italia 1

ORE 20,30

Kojak, telefilm. Fra intrighi di petrolieri di Dallas e di magnati con mogli ed mogli una più intrigante dell'altra, le avventure del detective pelato che nel suo periodo era al vertice della classifica d'ascolto dei telefilm sembrano quasi opache e poco movimentate.

SEGNALIAMO FILM ALLA TV

Rai-Rete 1

20,30

E' nata una stella, Usa drammatico tratta di uno fra i quattro film che portano il medesimo titolo, e del terzo in ordine cronologico. Quello del 1937 aveva identica trama, quello 1940 era un cartone animato protagonista Popeye, e quello successivo, del 1976, ha trama simile e vede nei panni dell'interprete principale una simpatica Streisand.

A parte il cartone animato, gli altri film si rifanno comunque tutti alla storia vera dell'amore che nacque fra i divi di Hollywood Ester Blodgett e Norman Maine. Lui si uccise veramente con l'alcool, mentre lei ormai celebre — a quanto riferirono le cronache — si era mostrata disposta a mettere in gioco tutta carriera per aiutarlo. Ai critici la versione che piacque di più fu quella del '37, quella che piacque di meno fu invece quella del '76. In questa Judy Garland giganteggia, e il regista Cukor torna a mostrarsi un bravissimo descrittore di psicologie femminili.

Rai-Rete 2

ORE 21,55

Notre Paris, Italia-Francia drammatico 1956. Il film, pare, nacque su misura per la Lollobrigida, allora diva numero uno in Europa, e massimi indici di preferenza in tutto il mondo. Quando giunse a Parigi per girare Lollo fu assalita dai fans, e cento poliziotti adibiti alla sua protezione dovettero chiamare rinforzi.

La notizia fece contenti i produttori che intuirono aver scelto l'interprete più giusta possibile per il ruolo della bellissima Esmeralda e rimpinguarono il budget già considerevole in aride ricostruzioni di fondali tanto grandiosi quanto palesemente finti, quanto nel tentativo di ridurre «artisticamente» il romanzo di Hugo da cui il film prende spunto l'aiuto autorevole e costoso di Jacques Prévert.

Commercialmente l'opera ebbe grande successo, ai critici piacque meno, ma questo in definitiva importò a nessuno. Più che all'interpretazione della oggi si guarda a quella di Anthony Quinn, che è un singolarissimo Quasimodo nel quale è difficile ravvisare una certa parentela con il mostro della serie Frankenstein. Se Quinn è bravo e comunque mai eccessivo, Alain Cuny è bravissimo.

Rai-Rete 3

20,30

del desideri, Russia commedia 1977. Film riservato ai soli cinefili. Il regista georgiano Abiuadze ha tratto la trama racconto dello scrittore Leonidze, suo conterraneo, e ha presentato la pellicola nel 1978 al Festival di Berlino riscuotendo un certo successo. Chi dal cinema si aspetta azione, allegria e happy end può cambiare canale.

Italia 1

ORE 21,30

pioggia Ranchipur, Usa drammatico 1954. Filmone di successo, con sentimenti fortissimi e scene spettacolari, tratto dal più noto dello scrittore statunitense Louis Bromfield che lo pubblicò nel 1937 facendone il best seller di quell'anno. Dal medesimo letterario già nel era tratto un film, interpretato dalla coppia Powell-Loy. Critica e pubblico concordi decretarono che la versione Turner-Burton, quella di stasera, fosse migliore con gioia della produzione che in fondo se l'era cavata poco, fra paesaggi pakistani e interni ricostruiti a Hollywood.

Montecarlo

ORE 20,30

Aria di Parigi, Francia-Italia, commedia 1954. Il titolo è più che azzeccato: protagonista del film non Gabin (che comunque venne premiato per questa pellicola a Venezia con la coppa per il miglior attore), ma la stessa città che descrive col impeto poetico e affettuoso che il cinema — non solo quello francese — ha poi dimenticato negli anni successivi.

Arletty splendida sempre, mentre Folco Lulli ci riempirà di orgoglio campanilistico dichiarandosi piemontese a più riprese, gareggiando in bravura con gli altri interpreti ponendosi un gradino al di sotto di loro.

DOVE ANDIAMO STASERA IN CITTA'

AMLETO

è ora di prenotarsi

ACCADE

UNIONE CULTURALE, via Cesare Battisti 4/b, ore 21, per il ciclo «Dimostrare il teatro - Materiali e pratiche operative del degli Anni Ottanta», incontro con Roberto Pasini e Claudio Zoccola.

TEATRO CARIGNANO, via Roma 49, presso la biglietteria iniziano da oggi le prenotazioni «L'histoire tragique d'Hamlet prince Danemark», di William Shakespeare con la regia di Benno Besson. spettacolo, ultimo del cartellone in abbonamento del Teatro Stabile di Torino, è presentato nell'allestimento de La Comédie de Genève di cui Besson è anche direttore artistico. L'opera shakespeariana, che presentata per la prima volta in Italia, e solo a Torino, va in scena al teatro Carignano, martedì 31 maggio con repliche l'1 e il 2 giugno, sempre alle ore 20,30.

AL dell'anno scolastico, gli allievi dei corsi di danza della scuola Su- Egri (alcuni dei quali tenuti dalla maestra ungherese Hajnal) sosterranno da oggi fino al 27 maggio un esame presso il Teatro Michelin in Umbria Per questi giovani ballerini si tratta di un appuntamento impegnativo di fronte ad una commissione presieduta dal Pertti Virtanen, attuale insegnante del corpo di ballo Teatro Regio, che esprimerà giudizio sul rendimento segnalando, con borse di studio, gli elementi con le maggiori attitudini tecnico-artistiche.

PALAZZO REALE (appartamento di Madama Felicita) prosegue fino al 29 maggio la mostra «Il presente: bambole, giocattoli ed automi dal 1830 al 1930». Orario: 9.30-12; 14.30-18 (lunedì chiuso). Ingresso libero.

MOLE ANTONELLIANA, si è inaugurata sabato una mostra permanente sulle vicende della Mole Antonelliana (ordinata nell'atrio di partenza dell'ascensore) organizzata dall'assessorato per la cultura della Città Torino. L'esposizione si ricollega piccola mostra didattica — organizzata nell'estate dalla ripartizione lavori pubblici — sulle vicende storiche del monumento torinese e quella documenta una attività volta risistemazione interna e ad un pieno ricupero funzionale di questo edificio come spazio espositivo.

L'apertura di questa rassegna permanente è un ulteriore passo di questo processo cittadino, ovviamente non concluso che oggi la Mole, rivitalizzando monumento-emblema troppo tempo non considerato nel suo valore storico, architettonico e di utilizzo.

MAGGIO PITTORICO VANCHIGLIESE, sino a domenica 29 maggio, sul Lungopò Machiavelli, prosegue gna «Arte in vetrina». La manifestazione è aperta a tutti i pittori che vogliono presentare le loro opere.

D'ESSAI, via Tunisi 92, ore 20,30 e 22,30, per la rassegna cinematografica - in 30 film», verrà proiettato «Jesus Christ Superstar».

MOVIE CLUB, Principe Amedeo 5/a, ore 16,10 e 18,10: «Meet me in St. Louis», di Vincente Minnelli, con Judy Garland, Margaret O'Brien, Mary Astor (Usa 1944, colori, 113', versione originale, inedito in Italia). Ore 20,40: «Das Schloss» (Il castello), di Rudolf Noelte, dal racconto Schell, Cordula Trantow, Hans-Ernest Jäger (Rtf 1968, colori, 91', versione originale con sottotitoli francesi). Ore 22,30: «Il processo» (The Trial), di Orson Welles, romanzo di Kafka, con Anthony Perkins, Jeanne Moreau, Orson Welles, Elsa Martinelli, Romy Schneider (Francia-Italia-Germania 1962, bianco e nero, 120', versione italiana).

MUSEO CINEMA (Palazzo Chiablese), piazza Sa. Giovanni 1, ore e 21,15, per la rassegna cinematografica «Trentennale del cinemascope», proiefilm «Operazione mistero» (Hell and High Water), Samuel Fuller, Richard Widmark, Bella Darvi, Victor Francen (Stati Uniti 1953, 110').

CENTRE CULTUREL Franco-Italien, via Donati 5, 15,30: «Le grand amour». Il film fa parte di retrospettiva completa dedicata al regista francese Pierre Etaix. La maggior parte delle pellicole sono inedite in Italia e proiettate in lingua originale.

TEATRO

CASA POPOLO, via Matteotti 6 Settimo, 21. Il Laboratorio Teatro Settimo presenta «Signorine». Lo spettacolo nasce dal lavoro di ricerca del gruppo svolto a Settimo Torinese negli ultimi anni in collaborazione con l'Amministrazione comunale, Assessorato alla Cultura. «Due donne, che a giudicare modi direbbero d'età avanzata, s'affacciano su uno spazio oscuro, vi entrano, s'avanintimorite. Apprendiamo in breve che il luogo uno studio televisivo, che le due donne sono state invitate parlare d'alcune loro remote esperienze personali e che lo spettacolo cui stiamo assistendo deve il titolo al loro controverso stato anagrafico: «Signorine».

E' IN SCENA FINO A VENERDI' ALLA CASA DEL POPOLO DI SETTIMO «SIGNORINE» DEL LABORATORIO LAURA CURINO, LUCIO DIANA, MARIELLA FABBRIS, ROBERTO DI VACIS COADIUVATO DA ANTONIA E GERARDO GUCCINI

IN PRIMA | FILM ISPIRATI ALLE SUE OPERE

KAFKA
amerebbe questo cinema

DELON'

Per quanti film abbiamo sprecato l'aggettivo kafkiano! A volte si tratta d'un espediente di comodo, a volte si crede nella rivelazione (l'ultima è La mente che cancella di *Lynch, con un neonato che distrugge e ingloba quanto viene acontatto con il suo misero mondo).*

Il Movie Club, in collaborazione con il Gruppo della Rocca, il Goethe Institut, la Comunità Israelitica e l'Associazione Amici dello Spettacolo, ha ritenuto di restringere l'argomento «Kafka e il cinema» alle sole pellicole che direttamente s'ispirano all'opera dello scrittore di Praga. Siamo nel centenario della nascita di Franz Kafka, vediamo di riassumere dunque ciò che il cinema quasi suo coetaneo se ha derivato.

In primo luogo sono noti due spettacoli di ampio respiro che i festival e le prime visioni hanno convenientemente premiato: tuttavia non hanno pensato proprio a Il processo *di Orson Welles con Anthony Perkins o a* Mister Klein *di Losey con Alain Delon gli organizzatori della rassegna torinese nel fissare il programma della «tre giorni» che si conclude domani.*

Sono certamente più interessanti, se non altro perché nuovi anche per i «cinéphiles», altri due film che non poggiano su una grossa macchina produttiva. Ne Il Castello *di Rudolf Noelte, presentato in versione originale tedesca con sottotitoli francesi, ecco un nome di richiamo, quello di Maximilian Schell nella parte dell'agrimensore K. In ogni modo Schell si ritira con esemplare modestia di fronte all'impostazione corale del regista Noelte che fa della vana attesa di K. per essere ricevuto dai burocrati del Castello, un incubo chiaro e luminoso come la neve che a poco a poco assopisce paesaggi e personaggi.*

Tutto si risolve nel peggiore dei modi per l'attivo e infelice protagonista: le donne son ambigue e impudiche, i ragazzi ciarlieri e sciocchi, gli aiutanti del sovrintendente al Castello un nugolo di rapaci e fatui profittatori. Il film, che risale al '68, non si discosta dall'illustrazione dell'opera letteraria ma lo fa con estrema sobrietà. A un vertice opposto si colloca il mediometraggio in bianco-nero che la giovanissima regista italiana Lorenza Mazzetti girò in Inghilterra nel '54 filmando in mezz'ora La metamorfosi.

La Mazzetti si avventura in una bella interpretazione di Kafka facendo di Gregorio Samsa non già un essere umano regredito a insetto ma un essere umano che si tramuta in se stesso. Sarebbe stato buffo descrivere con la precisa veridicità del cinema una metamorfosi vera e propria; Gregorio Samsa al contrario suscita orrore nel pubblico mostrandoglisi nella sua disarmante quotidianità.

La musica di Daniele Paris conferisce al racconto i toni doverosamente straniati, la fotografia in chiaroscuro illividisce ogni espressione del protagonista mentre un fitto chiacchiericcio si alterna nella colonna sonora a silenzi ostili. Gregorio Samsa, curvo a quattro gambe nel suo camicione, è davvero un personaggio d'un Kafka nuovo, un Kafka che amerebbe il cinema in luogo di odiarlo come fece nella realtà.

Piero Perona

ANTHONY PERKINS

IN PRIMA | Ieri sera agli Intradossi

UN VICTOR
che lascia perplessi

Sul piccolo palcoscenico della Sala degli Intradossi, per l'occasione gremita, si è consumato in un'unica rappresentazione il dramma di *Victor, ou les enfants au pouvoir* di Roger Vitrac, nell'interpretazione della compagnia Théâtre du Crabe.

Roger Vitrac, uno dei primi aderenti al movimento surrealista, scrisse quest'opera nel 1928, dopo che colpito dall'ostracismo dei surrealisti più intransigenti si era legato in amicizia con Antonin Artaud, con il quale aveva fondato il teatro *Alfred Jarry*. *Victor, ou les enfants au pouvoir* risente fortemente di questa comunanza e unisce al gusto del vecchio vaudeville quello della violenza e della crudeltà ereditati da Artaud. Fra gags e battute più o meno comiche Vitrac si scaglia contro gli odiati miti e tabù della classe borghese, fino a capovolgere lo spettacolo.

Il protagonista del dramma è Victor, ragazzino terribile di cui si festeggia il nono compleanno, cotraddistinto da una cattiveria che lo porterà nel giro di poche ore ad invecchiare e morire.

Durante la sua festa, Victor viene a conoscenza dell'aduiterio del padre, conosce la futilità e l'incapacità del mondo militare, si appropria dei vizi della società adulta e di tutto si serve con feroce crudeltà, che se da una parte ha la freschezza dell'adolescenza dall'altra è già completa di tutte le turpitudini dei «grandi».

Detta velocemente la trama, bisogna aggiungere che *Victor* non è un testo facile, così pieno di argomenti e di proposte, sempre condotto sul filo della comicità che nasconde la tragedia, a tratti surreale e allegorico. A un buon rendimento sono quindi giunti i nove interpreti del *Théâtre du Crabe*, che contrariamente a ciò che si potrebbe pensare non sono attori professionisti, bensì insegnanti e lettori della facoltà di Lingue che recitano a livello dilettantistico per passione e divertimento.

Lo spettacolo, naturalmente tutto in francese, non risente infatti del tono amatoriale individuale, ognuno arriva da precedenti esperienze e tutti se la cavano egregiamente. Ciò che più lascia perplessi è l'insieme.

Al di là della povertà scenografica, imposta forse anche dallo spazio esiguo e dalle poche finanze, manca una vera e propria direzione registica. I tre atti di *Victor*, contenuti in circa due ore di spettacolo filate, potevano essere tagliati in modo più compatto evitando certe cadute di ritmo.

Gli allievi della facoltà e gli amici del Centre Culturel Franco-Italien hanno comunque dimostrato di apprezzare tale iniziativa che apre a Torino spazi stranieri ed hanno applaudito calorosamente gli interpreti.

Tiziana Longo

ALL'AUDITORIUM

UTO UGHI
stasera in concerto

Gli ammiratori del violinista Uto Ughi hanno avuto quest'anno numerose occasioni di ascoltare il loro violinista prediletto ma quella offerta questa sera dall'Unione Musicale col concerto conclusivo della sua stagione, dovrebbe risultare particolarmente gradita.

Ughi suonerà all'Auditorium con Eugenio Bagnoli e le tre Sonate per violino e pianoforte di Brahms e tutti sanno quale congenialità Ughi abbia sempre mostrato per il Concerto per violino e orchestra di Brahms.

Ora le tre Sonate si possono benissimo intendere come un proseguimento, forse tre sontuose postille, dell'arte violinistica del Concerto. Brahms le scrisse infatti negli anni immediatamente successivi.

La consuetudine del Maestro tedesco col violino era antica: in gioventù aveva costituito un duo col violinista ungherese Remenyi e più tardi fu legato da profonda amicizia con Joachim universalmente reputato il più grande violinista della sua generazione.

CONCERTO DEL VIOLINISTA UTO UGHI

La prima delle tre Sonate per violino e pianoforte Brahms la compose nella primavera del 1878 a Poertschach un delizioso paesino carinziano sulla riva del lago Woerter dove nacquero anche la seconda sinfonia ed altri componimenti celebri.

Sottolineamo la curiosa coincidenza che lega le tre Sonate per violino di Brahms all'orizzonte lacustre: la prima al lago Woerter, la seconda e la terza scritte entrambe nelle estati del 1886 e del 1888 sul lago di Thun. Non vogliamo prospettare alcuna analogia tra l'orizzonte geografico e quello musicale ma semplicemente mettere in evidenza che le Sonate per violino nacquero tutte e tre nella dimensione serena delle vacanze in mezzo alla natura e questo la musica lo dimostra a meraviglia.

e. re.

A SCIARRINO IL PREMIO PSACAROPULO

Il Gruppo di Musica Contemporanea della Rai di Torino, diretto da Giampiero Taverna, è tornato alla ribalta ieri sera con un concerto che comprendeva quanto di meglio la vita musicale italiana possa oggi offrire.

Il pubblico però anche ieri sera è restato prudentemente alla larga confermando l'ipotesi alquanto amara che la tendenza attuale al riflusso colpisce duramente l'arte contemporanea.

Davanti a pochi eletti si è svolta dunque l'assegnazione del Premio Psacaropulo della critica torinese a Salvatore Sciarrino del quale è stato eseguito *Introduzione all'oscuro*, il componimento che gli è valso l'importante riconoscimento.

Si tratta di un preziosissimo distillato delle originalissime novità foniche con le quali Sciarrino compone le sue partiture e ieri sera l'opera si è giovata di un'esecuzione superba curata da Giampiero Taverna con rara sensibilità e intelligenza.

Di Franco Pennisi si sono ascoltati in prima assoluta due frammenti di un'opera intitolata *Descrizione dell'isola ferdinandea*. Un Pennisi un po' diverso, probabilmente a causa delle esigenze drammatiche, sprofondato abilmente in timbri oscuri e fruscii percussivi dai quali sa cavare grande forza di suggestione.

Seguiva l'*Intermezzo* per pianoforte preparato e quattordici fiati di Aldo Clementi, un lavoro tutto giocato su continui e appena percettibili sfaldamenti del tempo musicale bloccato in lunghe sequenze di accordi. A conclusione della serata gli eccellenti esecutori dell'Ensemble ci hanno fatto ascoltare il *Giardino religioso* di Bruno Maderna, un capolavoro di eleganza e delicatezza che a dieci anni dalla morte dell'autore ne ingrandisce retrospettivamente la fama e ci avverte che l'eredità di Maderna è ancora quasi tutta da fruire.

Enzo Restagno

PALASPORT - TORINO
(Parco Ruffini)
DOMANI SERA ORE 21,30
GRANDE DEBUTTO di
HOLIDAY ON ICE

IL PIU' BELLO FRA TUTTI GLI SHOW PIU' BELLI!
LA PRODUZIONE 1983 E' COSTATA
UN MILIONE DI DOLLARI
100 artisti selezionati fra i migliori del mondo. 16 campioni di pattinaggio artistico-ritmico-acrobatico. Clown di fama mondiale - migliaia di costumi - sfarzosi scenari
"UN'ESPLOSIONE DI LUCE E DI COLORI"
ALICE NEL PAESE DELLE MERAVIGLIE
un viaggio nella fantasia per bambini di tutte le età
HOLIDAY ON ICE
il più grande spettacolo sul ghiaccio applaudito in tutto il mondo fino al 6 giugno. TUTTE LE SERE alle ore 21,30. GIOVEDI' - SABATO - DOMENICA 2 spettacoli: ore 16,30 e 21,30
Prevendita biglietti (senza maggiorazione):
CASSE DEL PALASPORT - Tel. 383.000 - 377.916
TEATRO STABILE TORINO Via Roma 49
Tel. 544.562-556.246

Rete uno

13,30 **Telegiornale**
14 — **La straordinaria storia dell'Italia,** documenti. Quinta puntata: Il mestiere della guerra
15,15 **Ciclismo: Giro d'Italia**
17 — **Tg1 flash**
17,05 **Scooby Doo,** cartoni animati
17,30 **Vivendo danzando,** varietà. Terza parte: **Lo faresti il ballerino?**
17,50 **Happy Magic,** un programma di musica leggera, telefilm, varietà e circo presentato da Sammy Barbot. Fra gli ospiti musicali di oggi due nomi di rilievo: Alberto Camerini e Falcor. Liana Orfei propone un nuovo fantastico animale preso dal suo insolito bestiario. Nel corso del programma: **Happy Days: Solo quando bacio,** telefilm — *La vecchia moto di Fonzie è messa fuori uso da un incidente. Disperato, il protagonista del serial decide di comperarne un'altra. I suoi risparmi non bastano, ma gli amici corrono in aiuto*
18,50 **Eccoci qua,** comiche di Stanlio e Ollio
19 — **Italia sera,** varietà presentato da Enrica Bonaccorti e Mino Damato. Tra le rubriche fisse: Attenti a noi due, con pettegolezzi sui big dello spettacolo; gente che va, gente che viene, con interviste a personaggi famosi; A quest'ora nel mondo, con collegamenti con le principali città estere
19,45 **Almanacco del giorno dopo**
20 — **Telegiornale**
FILM 20,30 **E' nata una stella,** di George Cukor, con Judy Garland, James Mason, Charles Bickford, Jack Carson. Usa drammatico 1954 — *Una giovane di talento salva da una pericolosa gaffe un attore hollywoodiano che, riconoscente, comincia a prenderla in simpatia, aiutandola a fare carriera, innamorandosene e sposandola. Lei ha successo, e infine oscura la fama di lui che si dà all'alcol. La ragazza decide di chiudere col cinema per stargli accanto*
22 — **Telegiornale**
23,10 **Appuntamento al cinema,** i film che vedremo sul grande schermo
23,15 **Da Santa Margherita Ligure: Boxe - Tg1 notte**

Rete due

13,30 **Questioni educative: Maschio e femmina nella scuola.** Documenti. Seconda puntata: **Parlano i corpi**
14 — **Tandem,** per i ragazzi
14,05 **Parliamo,** giochi
14,30 **Doraemon,** cartoni animati
14,30 **Parliamo,** seconda parte
14,50 **E' troppo strano,** spettacolo di curiosità
15,10 **Secondo me,** varietà
15,25 **Il gamberetto,** giochi a premi
15,45 **Doraemon,** cartoni animati
16 — **Clorofilla,** settimanale per gli amici della natura condotto da Viviana Kasam. Nel corso del programma viene presentato un filmato inedito riguardante l'allocco, rapace che è ancora abbastanza diffuso in Italia e che per la prima volta è stato ripreso di notte nel suo nido e in azione. Ospite in studio è l'etologo Mezzatesta che parla dei numerosi uccelli rapaci ancora diffusi in Italia
17 — **Bommer, cane intelligente,** telefilm
17,30 **Tg2 flash**
17,55 **Piccole risate,** comiche
18,15 **Il selvaggio mondo degli animali,** documentario
18,40 **Tg2 sportsera**
18,50 **Eddie Shoestring detective privato: Nove decimi della legge,** telefilm
19,45 **Tg2**
19,55 **In Eurovisione da Atene (Grecia): Calcio: Juventus-Amburgo, finale Coppa dei Campioni**
21,45 **Tg2 stasera**
FILM 21,55 **Notre Dame de Paris,** di Jean Delannoy, con Gina Lollobrigida, Anthony Quinn, Alain Cuny, Jacques Dufilho. Francia-Italia drammatico 1957 — *Dal romanzo di Hugo: il bieco scienziato Frollo s'invaghisce della splendida e indifesa zingara Esmeralda e ordina al deforme campanaro di Notre Dame Quasimodo di rapirla. Ma Quasimodo ha un cuore d'oro e cerca invece di trarla in salvo*
23,45 **Tg2 stanotte**

Rete tre

17 — **Dopo di me il robot,** documenti
17,50 **L'altro suono,** documenti. Settima puntata
18,25 **L'orecchiocchio,** quasi un quotidiano tuto di musica
19 — **Tg3** - Intervallo con Favole popolari ungheresi, cartoni animati
19,25 **Cuore giallorosso,** vita con la Roma dal 1927 ad oggi: **Quelli di Testaccio,** documenti
20,05 **Italia a schede,** documenti. Ottava puntata: **Camminando a Napoli.** Filo narratore del programma, a metà fra il documentario e lo sceneggiato, la passeggiata che Gian Battista Vico faceva a Napoli per recarsi a Palazzo Filomarino
FILM 20,30 **L'albero dei desideri,** di Tengiz Abuladze, con Lika Kavartadze. Russia commedia 1977 — *Scene di vita nella campagna georgiana prima della Rivoluzione. Al centro della vicenda la storia del tragico amore fra una bella giovane e un coetaneo*
22,10 **Vita selvaggia in Australia,** documentario
22,45 **Tg3**

Montecarlo

14,30 **Victoria Hospital,** sceneggiato
15,50 **Un delitto per bene,** sceneggiato. Prima puntata
17,25 **Le avventure dell'Ape Magà,** cartoni animati
17,45 **Belfy e Lillibit,** cartoni animati
18,15 **Ciao Debbie,** telefilm
18,40 **Notizie flash** - Bollettino meteorologico
18,50 **Shopping,** guida agli acquisti presentata da Paola Protasi
19 — **Telemenù,** una ricetta al giorno e utilissimi consigli di cucina presentati da Wilma De Angelis
19,30 **Gli affari sono affari,** quiz
20 — **Victoria Hospital,** sceneggiato
FILM 20,30 **Aria di Parigi,** di Marcel Carné, con Jean Gabin, Folco Lulli, Arletty. Francia commedia 1954 — *Un vecchio pugile, ex campione di Francia, fa l'allenatore senza troppa convinzione. Finalmente trova un giovane italiano promettente e comincia ad allenarlo con ottimi risultati*
22,15 **Police Surgeon,** telefilm
22,45 **Suspense,** telefilm
— **Notiziario - Oroscopo - Bollettino meteorologico**

Italia1 (Antenna Nord)

Can. 58-41; 23-70-25

FILM 14,40 **Qual con gli angeli,** di Ida Lupino, con Rosalind Russell, Hayley Mills, Gipsy Rose Lee. Usa commedia 1956
16,30 **Bim Bum Bam,** per i ragazzi: **I Superamici,** cartoni animati
18 — **La grande vallata,** sceneggiato
19 — **Six million dollars man,** telefilm
20,30 **Kojak,** telefilm
FILM 21,30 **Le piogge di Ranchipur,** di Jean Negulesco, con Lana Turner, Richard Burton, Fred Mac Murray. Usa drammatico 1954 — *Lana Turner nella trasposizione del romanzone anteguerra «La grande pioggia», veste i panni di una peccaminosa lady che, benché sposata, agli inizi del secolo va in Pakistan e s'innamora di un affascinante medico del luogo. Scoppia lo scandalo e intanto arrivano le terribili piogge stagionali che mietono ogni anno vittime a tutto andare*
23,25 **Winston Churchill: Da Tripoli alla Sicilia,** documentario
0,20 **Boxe: Cerda-Waire; Caldera-Cantù**
1,30 **Curro Jimenez,** telefilm

Canale 5 Canali 61-32; 50-69-36

FILM 14,30 **L'uomo nell'ombra,** di Harry Keller, con Esther Williams. Usa drammatico 1956 — *Un'insegnante viene messa nei pasticci dal padre di un allievo che la accusa di aver sedotto il figlio a sua volta sospetto di omicidio. L'uomo tenta poi di ucciderla*
16,30 **I puffi,** cartoni animati
17 — **Enos,** telefilm
18 — **Diff'rent strokes - Harlem contro Manhattan,** telefilm
18,30 **Popcorn,** musicale
19 — **L'albero delle mele,** telefilm
19,30 **Baretta,** telefilm
20,05 **Dallas,** telefilm
FILM 21,25 **New York New York,** di Martin Scorsese, con Liza Minnelli, Robert De Niro, Lionel Stander. Usa commedia 1977 — *Un sassofonista e una cantante si sposano a New York il 2 settembre del 1945 dopo essersi conosciuti ad una festa per celebrare la fine della guerra. Lavorano insieme ma per stupide incomprensioni si lasciano. Diventano due divi e si ritrovano anni dopo*
23,30 **Canale 5 news**
FILM 24 — **Come ho vinto la guerra,** di Richard Lester, con Michael Crawford, John Lennon. Inghilterra guerra 1968

Retequattro (Telestudio)

Canali 24-45

14 — **Ciranda da Pedra,** sceneggiato
FILM 14,45 **Al tuo ritorno,** di William Dieterle, con Ginger Rogers, Shirley Temple. Usa commedia 1945 — *Una donna uscita di galera incontra in treno un giovane sbandato. I due s'innamorano, ma hanno tutto il mondo contro. Assieme trovano la forza di andare avanti*
16,30 **Flo,** cartoni animati
18 — **Ciao ciao,** cartoni animati
18,30 **Buck Rogers,** telefilm
19,30 **Chips,** telefilm
20,30 **Un milione al secondo,** varietà
20,40 **Dynasty,** telefilm
21,35 **Un milione al secondo,** varietà. Seconda parte
23,15 **Mister Abbot e famiglia,** telefilm
FILM 0,30 **I quattro dell'Apocalisse,** con Fabio Testi, Lynne Frederick. Italia western 1975 — *Un baro appena uscito di prigione lega con una prostituta incinta, un negro non del tutto savio e un alcolizzato. Mentre viaggiano alla ventura un bandito abusa della donna e uccide l'alcolizzato*
1,45 **Missione Impossibile**

il meglio alla radio

UNO (FM 92, I)

13,35 **Master.** La musica giorno per giorno
15,03 **Tu mi senti...** Tra le 15,30 e le 16,30 il Pool sportivo presenta **66° Giro d'Italia** 12ª tappa: Pietrasanta Marina - Reggio Emilia
16,30 **Il Paginone.** Rotocalco sonoro a cura di Giuseppe Neri
18,30 **Microsolco, che passione!** Novità discografiche nella musica classica. Programma di Salvatore Capri
19,30 **Radiouno jazz '83.** Jazz in Scandinavia. Programma di Gerlando Gatto
19,55 Il Pool Sportivo in collaborazione con il Gr1, presenta da Atene la finale della Coppa dei Campioni **Juventus-Amburgo.** Radiocronista Enrico Ameri, dalla tribuna stampa Sandro Ciotti, dagli spogliatoi Ezio Luzzi
22 — **Musica nella sera**
22,35 Audiobox **La scena e il chiostro** di Roberto Ferrante, Sergio Lambiase e Dario Spera «Ugo Foscolo, un dandy a Calais»
23,05 **La telefonata** di Piero Vigorelli

DUE (FM 95.6)

13,40 Francesco Vairano presenta **Sound-Track.** Curiosità, informazioni e musiche di vecchi e nuovi films
15 — **La coppa d'oro** di Henry James. Traduzione e adattamento radiofonico di Carlo Monterosso, 9ª puntata
15,42 **Concorso per radiodrammi selezionati e prodotti dalle sedi regionali Rai**
16,32 **Festival** Programma di cinema, teatro, radio, televisione e musica raccontato da Turi Vasile e Lucio Favaretto
18,32 Giovanni Gigliozzi presenta **La carta parlante.** Quel che si legge e quel che si dovrebbe leggere
20,40 **Nessun dorma...** Appuntamento serale con il melodramma
21,30 **Viaggio verso la notte.** Poesie e prose scelte da Vico Faggi
22,50 Ivano Balduini e Corrado Guerzoni conducono **Radiodue 3131 notte**

TRE (FM 98.2)

12 — **Pomeriggio musicale,** a cura di Paolo Donati
15,30 **Un certo discorso,** a cura di Pasquale Santoli
17 — **Spazio Tre.** Musica e attualità culturali presentate da Niccolò Zapponi
21,10 Nel centenario della morte **Il caleidoscopio Wagner** di Guido Salvetti
22 — **Suona Ignaz Paderewski**
22,30 **America coast to coast.** Cultura e società negli Stati Uniti
23 — Graziella Rava presenta **Il jazz.**

Svizzera

15,15 **Ciclismo: Giro d'Italia**
17,45 **Rockdine**, scelta quindicinale di musica pop e rock
18,45 **Telegiornale**
18,50 **Vivat**, varietà
19,55 **Il Regionale** - Telegiornale
20,40 **Argomenti**, settimanale di informazione nazionale e regionale
21,35 **Bobby Solo a modo mio, le mie canzoni e i miei amici**
22,40 **Telegiornale**
22,50 **In Eurovisione da Atene: Juventus-Amburgo, finale della Coppa dei Campioni.** Cronaca differita — **Telegiornale**

Capodistria

17,30 **Notiziario**
17,35 **La scuola: Uno sguardo al limite**, documentario
FILM 18 — **La felicità al guinzaglio**, di Jane Kavcic. Jugoslavia commedia
19,30 **Telegiornale** - Punto d'incontro
19,55 **Giornata della gioventezza**, documentario
21 — **Vetrina vacanze**
21,15 **Telegiornale** - Tuttoggi
21,30 **Calcio: da Atene: Juventus-Amburgo. Finale Coppa dei Campioni**
23 — **I visitatori**, telefilm

G. R. P. (Antenna 3)

Canali 66-42-20

FILM 14,30 **Uno sporco eroe**, di Peter Collison, con Anthony Quinn, Simon Sabela. Sud Africa avventuroso 1976 — *Un anziano infermiere, condannato a prematura morte, decide di rapire il presidente di uno Stato africano curato nell'ospedale in cui lavora nella speranza di diventare famoso e dare così un avvenire alla figlia destinata a restare sola. Succede però che i nemici politici del sequestrato ne approfittino per tentare di farlo uccidere da un gruppo di killers. Lui gli salva la vita e l'altro lo ricompensa*
16 — **Tiger man**, cartoni animati
17,15 **L'ultimo indizio**, telefilm
18 — **Bonanza**, telefilm
19,05 **Grp flash**
19,40 **Lune piemontesi**, attualità
20 — **La famiglia Smith**, telefilm
20,30 **Non lo sapessi ma lo so**, spettacolo di varietà presentato da Teo Teocoli. Regia di Beppe Recchia
0,45 **Dal giornali di oggi, rassegna della stampa cittadina**
FILM 1 — **Il punto caldo**, con Helga Konig. Germania commedia
FILM 2,30 **Ballata tragica**, di Luigi Capuano, con Teddy Reno, Beniamino Maggio. Italia poliziesco 1955 — *Un contrabbandiere a bordo di un battello si trova costretto a nascondere una valigia piena di droga. Il nostromo lo scorge e lui lo ferisce. Il mattino dopo il nostromo viene però trovato ucciso, e la colpa ricade sul comandante che da lì a poco sarebbe dovuto diventare suo genero e che comunque lo detestava. Il comandante però è innocente, e un abile ispettore di polizia lo capisce, indaga e smaschera il vero responsabile*
FILM 4 — **Il mio caro assassino**, con George Hilton, Salvo Randone. Italia giallo 1972 — *Un commissario di polizia si trova alle prese con la solita catena di delitti apparentemente slegati fra loro. Fino a metà film investiga nella speranza di capire cosa li collega, poi comprende il nesso e successivamente fa anche trionfare la giustizia*

Videogruppo

Canali 52-54; 57

14,45 **Guida alla sopravvivenza**, piccoli annunci economici in diretta per telefono con Francesca Audero
15,30 **Beverly Hillbillies**, telefilm
16 — **Conan**, cartoni animati
16,30 **I cartoni animati di Hanna e Barbera**
17 — **Conan**, cartoni animati
17,30 **I cartoni animati di Hanna e Barbera**
18,30 **Ruote in pista**, settimanale di automobilismo sportivo internazionale
19 — **Videonotizie**
19,30 **Il trenta minuti**, attualità
20 — **Anche i ricchi piangono**, sceneggiato
FILM 20,30 **La lotta del sesso sei milioni di anni fa**, con Julie Ege, Rosalie Cruchtely. Inghilterra fantascienza 1970 — *Agli albori della storia i cavernicoli duellano fra loro e uccidono mostri antidiluviani. Due fratelli poi si contendono le grazie di una bella bionda. Film girato con molto materiale scartato da «Un milione di anni fa»*
22,30 **Asta antiquariato**, asta telefonica
0,15 **Videonotizie**
0,30 **Telefilm**

Nuova Manila

Canale 44

13 — **Diari di soldati**, telefilm
13,30 **Lassie**, telefilm
14 — **Nick Carter**, Usa giallo
15,30 **Il contenitore**, varietà
17 — **Gioiello mania**
19,55 **Lavoro dove**, il mercato internazionale del lavoro
20 — **Football americano**
20,30 **Il dedicone**, varietà
21 — **Quando canta il Gallo**, varietà con Renzo Gallo
FILM — **Morbosità di un'orientale**, con Izumy Shima. Giappone drammatico 1978

Sesta Rete

Canale 36

FILM 15 — **Film**, titolo non pervenuto in tempo utile
FILM 17 — **Le tre morti del sergente Caine**, di Percival Rubens
18,30 **I ragazzi della montagna di fuoco**, telefilm
19 — **I cartoni animati di Hanna e Barbera**
19,30 **Voglia di cantare**, cori del Piemonte
FILM 21 — **Il grande truffatore**, Germania commedia
22,30 **Realtà e opinione**, attualità
FILM 23 — **Film**

Quartarete

Canali 22-35; 23

FILM 14 — **Fraulein**, di Henry Koster, con Dana Wynter, Mel Ferrer. Usa commedia 1958 — *Durante la seconda guerra mondiale ad una povera tedesca succede di tutto: muore il padre; muore un focoso ufficiale russo che cercava di violentarla; un secondo ufficiale russo cerca la stessa cosa ma con più astuzia*
15,30 **Ultraman**, telefilm
16 — **Police Surgeon**, telefilm
16,30 **Dottor Wedman**, telefilm
17 — **Tuttifilm**
17,30 **Filmati musicali a richiesta**
19,30 **Telefilm**
20,25 **Astropanoramia**
FILM 20,35 **Buona fortuna maggiore Bradbury**, con Toshiro Mifune. Inghilterra commedia 1974 — *Un ambasciatore giapponese assume un ex ufficiale inglese dell'eroico passato per dare al figlio un'educazione occidentale.*
FILM 23 — **Il serpente a sonagli**, di J. A. Balanos, con Virgil Frie. Messico western 1976 — *un trovatello cresce, s'innamora della bella di un bandito e la uccide quando lei lo respinge. Poi affronta il bandito*
FILM 1 — **Film**

Telecity

Canali 63-38-36

FILM 14,15 **Travolto dagli affetti familiari**, di Mauro Severino, con Andrea Férréol, Gloria Guida. Italia commedia 1978 — *Le peripezie di un individuo che decide di fare carriera sfruttando l'ascendente che ha sulle belle donne. Quando trova l'ereditiera giusta si appresta a sposarla, ma scopre che l'affetto che ha per la nonna e per il cane contrastano col dispotismo della futura moglie*
16 — **Codice 3**, telefilm
17 — **Viva**, per i ragazzi
FILM 20,25 **Gatto nero**, con Patrick McGee. Italia giallo 1981 — *Mc Gee, attore divenuto celebre col serial «Gli infallibili tre», nei panni di uno strano individuo che vive isolato col gatto nero e passa il tempo a registrare presunte voci di fantasmi su nastro. Misteriose morti portano a sospettare di lui un commissario e una fotografa*
22,10 **Regan**, telefilm
FILM 23,10 **Il fidanzamento**, di Gianni Grimaldi, con Anna Proclemer. Italia commedia 1975 — *Madre e figlia architettano un piano per costringere il fidanzato di lei a sposarla*
0,50 **Moving On**, telefilm

Quinta Rete

Canale 47

14 — **Missione impossibile**, telefilm
15 — **D come donna**
16,30 **Woobinda**, telefilm
17 — **Cartoni animati**
17,30 **Popi**, telefilm
18 — **L'uomo dell'Uncle**, telefilm
19 — **Black Beauty**, telefilm
19,30 **Cartoni animati**
FILM 20,30 **Chi giace nella culla della zia Ruth?**, di Curtis Harrington, con Shelley Winters, Lionel Jeffries. Usa drammatico 1971 — *Una vedova è rimasta scossa dalla scomparsa prematura della sua bambina. Durante una festa per i piccoli ospiti di un orfanatrofio rapisce una piccola che assomiglia moltissimo alla defunta figlia. Il fratellino la raggiunge, la libera e incendia la casa della donna. Rifacimento della fiaba di Hansel e Gretel. Il regista è riuscito a far recitare benissimo i bambini*
22,15 **Il cacciatore**, telefilm
FILM 23,15 **La signora gioca bene a scopa?**, con Edwige Fenech. Italia commedia 1974
FILM 0,45 **Non sono una spia**, con Ernest Borgnine. Usa drammatico — *Un impiegato è accusato di spionaggio sulla base di indagini affrettate*

Rete A

Canali 31-62-33

14 — **Furia**, telefilm
14,30 **Simon Templar**, telefilm
FILM 15,30 **Stanotte sorgerà il sole**, con Jennifer Jones. Usa drammatico 1949
17 — **Telefilm**
17,30 **Charlotte**, cartoni animati
18,15 **Anche i ricchi piangono**, sceneggiato
18,45 **Furia**, telefilm
19,15 **Tre contro tutti**, giochi
FILM 20,15 **Il bambino perduto**, Usa drammatico 1953
22 — **Simon Templar**, telefilm
FILM 23 — **Più forte dell'amore**, con Jane Wyman. Usa drammatico

Tele Subalpina

Canale 46

14,30 **Cartoni animati**
FILM 15 — **Il maraglieso**, con Hardy Cruger. Germania-Francia, drammatico 1972
FILM 16,30 **Quarto potere**, con Orson Welles. Usa drammatico 1940
18 — **Ciao ragazzi**
19 — **Questi figli**
19,45 **Gli gnomi**, cartoni animati
FILM 20,30 **Film**, titolo non pervenuto in tempo utile
FILM 22,30 **Killer story**, di Frank Nesbitt, con Dan Duryea. Inghilterra poliziesco 1963

Videouno

Canali 53-39-26

FILM 15,15 **Il mago di Lublino**, con Alan Arkin. Germania-Israele drammatico 1978
FILM 17,05 **Dropout**, con Vanessa Redgrave. Italia drammatico 1970
18,45 **Cartoni animati**
19,15 **Notiziario**
19,45 **Lo sport**
20,45 **Honey west**, telefilm
21,10 **La lama d'Oriente**, telefilm
22 — **Dentro la pagina**
FILM 22,10 **Il pianeta errante**, di Anthony Dawson, con Giacomo Rossi Stuart. Italia fantascienza 1966

Primantenna

Canali 27-44-38

14 — **Cartoni animati**
14,30 **Il mondo degli animali**, documentario
15 — **Speciale Piemonte**
16 — **Telefilm**
18 — **Cartoni animati**
18,30 **Ragazzi in gamba**, telefilm
19 — **Calcio**
20 — **Gli investigatori**, telefilm
21 — **Filo diretto con la medium**
23 — **Hockey su pista**
FILM 24 — **Film**, titolo non pervenuto in tempo utile

Telemalta

Canali 41-60-37

FILM 14 — **I nipoti di Zorro**, con Franco Franchi, Ciccio Ingrassia. Italia commedia
15,30 **Winneton il meccaniero**, telefilm
16,30 **Bronson**, telefilm
FILM 17,30 **Il bacio del bandito**, con Frank Sinatra. Usa western
19 — **Robin Hood**, telefilm
19,30 **Notiziario**
20,30 **Il cerchio del tempo**, telefilm
FILM 21,30 **Le piogge di Ranchipur**, con Lana Turner, Richard Burton. Usa drammatico 1954
FILM 23,30 Titolo non pervenuto in tempo utile

Studio Nord

Canali 21-56; 68

FILM 14,30 **Accidenti alla guerra**, Italia commedia 1948
16,10 **Filmati musicali**
FILM 16,40 **L'eroica legione**, di Joseph Kane, con William Elliot. Usa avventuroso 1948
18,30 **Gli gnomi**, cartoni animati
19,05 **Giorno dopo giorno**, almanacco
19,15 **Canavese oggi**
20,10 **I ragazzi delle isole**, telefilm
FILM 20,30 **Il cavaliere di Kruja**, di C. Campogalliani. Italia avventuroso 1941
22,15 **Un colpo di gong**, asta telefonica

Telecupole

Canali 64-57; 21

FILM 14 — **All'alba giunse la donna**, di John Sturges
15,30 **Ritratti del potere**, documentario
16 — **I forti di forte Coraggio**
16,30 **Laverne e Shirley**, telefilm
17 — **L'Apemala**, cartoni animati
17,30 **Vicki il vichingo**, cartoni animati
19 — **Notiziario**
19,25 **Partitissima**, giochi a premi
20,30 **Laverne e Shirley**, telefilm
21 — **La trattoria dei ricordi**, varietà piemontese
0,30 **Motori non stop**, settimanale di automobilismo

Canale 68

Canali 68-57

13 — **Basket: Italia-Grecia**
14,30 **Jeanne Fortier**, telefilm
15 — **L'oggetto misterioso**, giochi a premi
15,30 **Basket: Israele - All Stars Usa**
17 — **Natura selvaggia**, documentario
19,30 **Basket: Italia-Israele**
21 — **Telefilm**
22 — **Noi, voi e le carte**
22,30 **Promozione incontro**, asta telefonica

καλημέρα* JUVENTUS!

★ *è il buon giorno dei greci*

REGALI DA TUNISI PER ROSSI, GENTILE E ZOFF

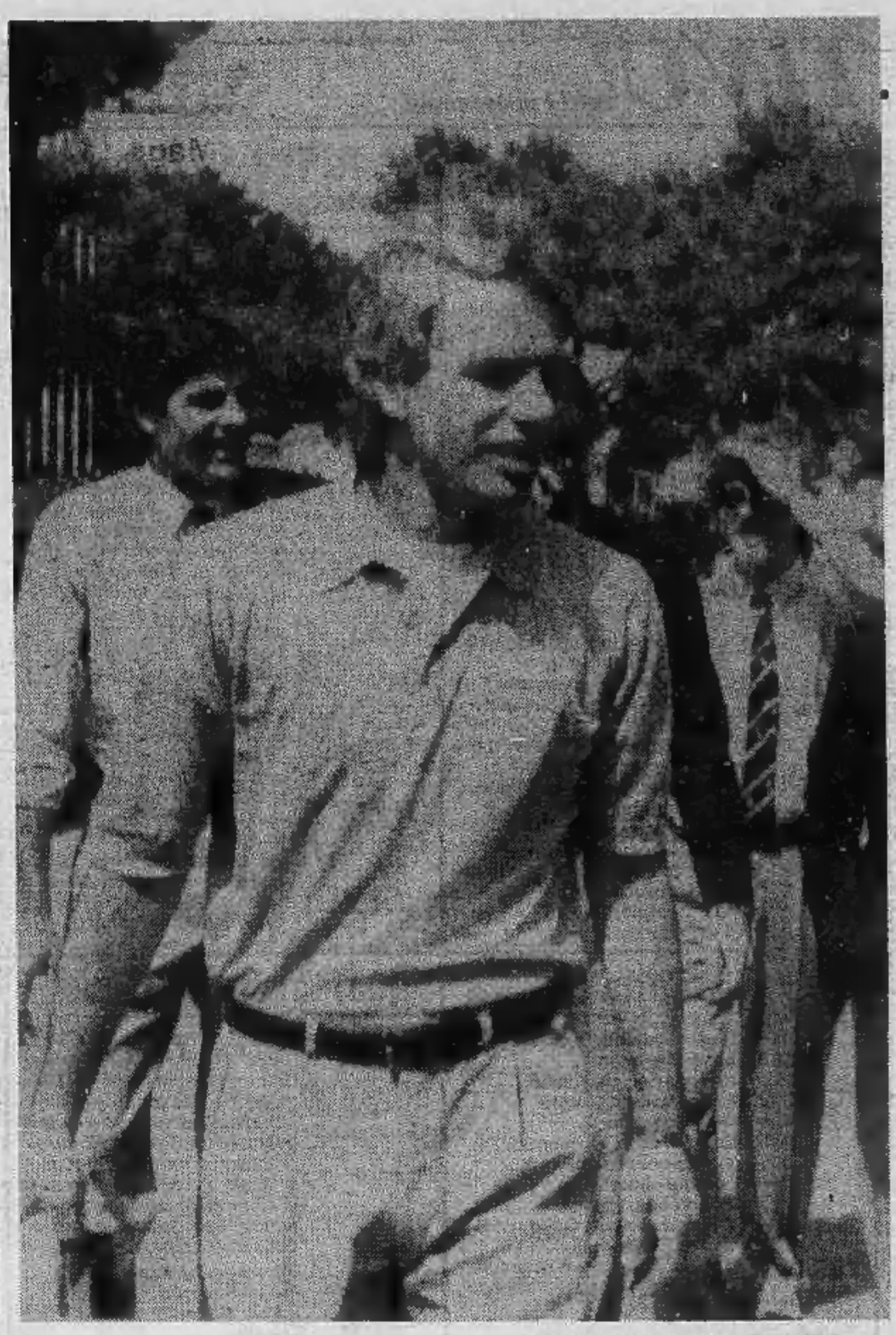

BETTEGA, RELAX PER LE VIE DI ATENE

Bianconeri, auguri da...

Sergio Pininfarina, deputato europeo

«In occasioni come questa mi dimentico persino di essere parlamentare europeo e divento tutto torinese, tutto bianconero come sono sempre stato. Sarò davanti al televisore stasera a fare il tifo per la Juventus».

Gianni Rivera, vicepresidente Milan

«Voglio porgere i miei migliori auguri alla Juventus nell'imminenza della finale di Atene della massima competizione europea per una bella vittoria».

Orfeo Pianelli, ex presidente del Torino

«Come cittadino italiano e come torinese non posso che essere vicino alla Juventus in questa grande occasione, anche se ovviamente le mie simpatie vanno all'altra squadra torinese. Auguro quindi alla Juventus di portare questa Coppa prestigiosa nella nostra città.

Franco Causio, ex bianconero

«Provo una grande emozione quando penso ai miei ex compagni che stanno per scendere in campo ad Atene. Ricordo quella finale di Belgrado che non riuscimmo a vincere. Adesso la Juventus ha un'esperienza maggiore e le auguro di cuore di vincere la più prestigiosa competizione europea».

Sergio Rossi, presidente del Torino

«Anche se sono i nostri avversari di sempre il Torino non può in questo momento non formulare gli auguri più sinceri. Se nel prossimo campionato avremo le due torinesi nelle Coppe vuol dire che con questi auguri abbiamo fatto un buon investimento».

Diego Novelli, sindaco di Torino

«Ho fatto un telegramma a Boniperti ed ai giocatori della Juventus alla vigilia di questa importante partita. Posso dire soltanto una cosa ai calciatori che stasera scenderanno in campo: Torino vi guarda, tornate con la Coppa».

Beppe Dossena, giocatore del Torino

«La Juventus rappresenta oggi tutto il calcio italiano ed i tifosi nel nostro Paese, a qualsiasi squadra appartengano, sono con lei. Formulo quindi tutti i miei auguri per una bella vittoria».

BONIEK E PLATINI A PASSEGGIO

CABRINI, BONIEK E MAROCCHINO NELL'ALBERGO DELLA JUVE